BIBLIOTECA CENTRALĂ UNIVERSITARĂ

Proletari din toate țările, uniți-vă!

Flacăra Iașului

Organ al Comitetului județean Iași al P.C.R. și al Consiliului popular județean

Anul XLII — Nr. 12 379 | Vineri, 1 august 1986 | 4 pagini — 50 bani

Adunările generale ale oamenilor muncii — forum de decizie muncitorească

La C.F.S.

Materia primă, cît mai judicios gospodărită

Exprimînd voința tuturor oamenilor muncii din combinat, adunarea generală a adoptat în unanimitate hotărîrea ca la cel de-al III-lea Congres al oamenilor muncii tovarășul Nicolae Ceaușescu, secretarul general al partidului, președintele Republicii Socialiste România, să fie reales în funcția de președinte al Consiliului Național al Oamenilor Muncii, fiind conștienți că aceasta reprezintă o garanție sigură a înaintării noastre victorioase spre culmile luminoase ale progresului și civilizației socialiste.

Adunarea generală a reprezentanților oamenilor muncii de la **Combinatul de fibre sintetice** Iași a ilustrat hotărîrea colectivului de muncitori și specialiști de a-și spori eforturile pentru accentuarea laturilor calitative ale activității sale. Desfășurate în spiritul orientărilor și indicațiilor tovarășului **NICOLAE CEAUȘESCU**, date la Plenara C.C. al P.C.R. din luna iunie a.c., lucrările adunării au scos în evidență capacitatea oamenilor muncii din marele combinat ieșean de a-și realiza sarcinile de plan și angajamentele asumate, dar și unele neîmpliniri, care au făcut ca această capacitate să nu fie pe deplin valorificată. Astfel, darea de seamă a consiliului oamenilor muncii, prezentată de chimistul **Ion Staicu**, directorul combinatului, a relevat că, față de primul semestru al anului trecut, valoarea producției marfă din perioada analizată a sporit cu 111,7 milioane de lei iar producția fizică — cu aproape 2 000 tone de fire și fibre chimice. Aceste sporuri n-ar fi fost posibile fără atenția deosebită acordată productivității muncii, care a sporit cu peste 16 la sută. Lucrările adunării au relevat că aceste creșteri sînt urmarea implicării profunde, mature și competente a specialiștilor, a tuturor oamenilor muncii în acțiunea de **înnoire mai accentuată a structurii producției, ridicarea nivelului tehnic și calitativ al producției, în reducerea importurilor, a costurilor de fabricație, și, în mod deosebit, în urmărirea și aplicarea riguroasă a programului de modernizare și organizare științifică a producției și a muncii.** Ilustrează concret aceste preocupări și faptul că valoarea produselor de calitate superioară a depășit pe cea planificată cu peste 3,2 milioane de lei, iar ponderea produselor de calitate superioară a crescut în totalul producției cu 1,1 la sută peste prevederi. Sînt, de asemenea, concludente eforturile pentru valorificarea superioară a deșeurilor tehnologice, prin aplicarea unor tehnologii de vîrf, pe seama cărora numai secția fibră folie, de pildă, a obținut peste 964 tone de fibră (valorificată la export), precum și economii la costurile de producție în valoare de aproape 7 milioane de lei, după cum relata ing. **Emil Matei**, șeful acestei secții.

Asemenea exemple de gospodărire mai bună a materiilor prime, materialelor, energiei electrice și combustibililor, de asimilare în fabricație a unor produse și tehnologii au fost prezentate și de alți vorbitori, între care ing. **Viorel**

M. CIOBOTARU

(continuare în pag. a 2-a)

Mereu în fruntea întrecerii socialiste. Iată deviza tinerei Ana Răileanu, confecționeră la linia 6 B a Întreprinderii de confecții din Iași

Foto : G. Onofrei

În pagina a III-a

Cu ochii cetățeanului

I. R. E., fruntașă în întrecerea socialistă

Ieri, la **Intreprinderea de rețele electrice** din Iași, a avut loc adunarea generală a oamenilor muncii. Cu acest prilej, colectivul de oameni ai muncii de aici, care a fost distins cu „Ordinul Muncii" cl. a III-a, a primit Drapelul Roșu de unitate fruntașă pe țară și Diploma de onoare ale Uniunii Generale a Sindicatelor din România, pentru rezultatele deosebite obținute în întrecerea socialistă pe anul 1985, și ocuparea locului al II-lea pe ramură.

În cadrul lucrărilor adunării generale, s-a subliniat faptul că întreprinderea a obținut și în primul semestru al anului în curs rezultate economico-financiare bune, care au situat-o, de asemenea, printre unitățile fruntașe pe țară.

Zi de zi, eforturi susținute pentru executarea tuturor lucrărilor agricole în timpul optim

La întreținerea culturilor duble

Cooperatorii și mecanizatorii din unitățile Consiliului unic agroindustrial Ciurea au semănat cu culturi duble de porumb aproape 1700 de hectare. Cele mai mari suprafețe le dețin cooperativele agricole din Mogoșești (320 de hectare), Miroslava (288 de hectare), Horlești (245 de hectare) și Birnova (200 de hectare).

După cum ne spunea tovarășul Mircea Perju, inginerul șef al consiliului unic, în prezent atît mecanizatorii, cît și cooperatorii dau zor cu executarea lucrărilor de întreținere. De menționat că cea de a doua prașilă mecanică a intrat în faza finală.

Furaje din toate sursele

Strîngerea furajelor pentru perioada de stabulație preocupă în mare măsură lucrătorii de la A.E.I. Holboca. Pînă acum ei au depozitat în parcul de furaje 800 de tone de grosiere, 600 de tone de finuri și 1 000 de tone de siloz. Silozul a fost realizat din ierburi de baltă în amestec cu paie. În prezent sînt aduse în unitate alte cantități de paie atît din cooperativele agricole vecine cît și din alte județe. Ing. Dan Tefeleș, directorul A.E.I., ne-a informat că paralel se acordă atenția cuvenită întreținerii culturilor însămînțate în ogor propriu (sfeclă furajeră, dovleci), culturilor duble. Cu toate că în ultima vreme a plouat, lucrătorii de aici continuă udările. Culturile duble însămînțate pe 150 de hectare au fost prășite și irigate o dată. Lucrările respective vor fi repetate pentru a se putea obține recolte sporite la hectar.

În plină campanie de recoltare a fructelor

Oamenii muncii din fermele pomicole de la Galata și Bicu ale I.A.S. Miroslava, conduse de inginerii Ion Dincă și Vasile Cosmovici, se află în plină campanie de recoltare a fructelor. Pînă acum ei au cules și livrat la fondul de stat aproape 120 de tone de fructe și acțiunea continuă. Cele mai mari cantități au fost strînse de colectivul fermei pomicole Galata.

Modernizările prevăzute în sectorul zootehnic, terminate pînă la începerea perioadei de stabulație!

Preocupări deosebite pentru dezvoltarea intensivă a producției agricole există și în unitățile Consiliului unic agroindustrial Hîrlău. Pe baza programelor județene adoptate în acest scop, lucrătorii de aici, în frunte cu organizațiile de partid, au trecut la materializarea măsurilor stabilite, care vizează în primul rînd modernizarea producției. Iată, de exemplu, ce se întreprinde în sectorul zootehnic unde producția animalieră se situează, deocamdată, în toate fermele (cu excepția fermei de ovine de la Deleni a I.A.S. Cotnari) la un nivel necorespunzător. S-o luăm cu parcurile de furaje. Oricît de gospodari ar fi fost lucrătorii din acest sector, o bună parte din recoltă de nutrețuri depozitată pentru perioada de stabulație se deprecia din cauza intemperiilor. Emil Iacob, președintele consiliului unic, aprecia pierderile la circa 20 la sută din strînsura de furaje tocmai datorită ploilor, zăpezilor, noroaielor, manipulării lor în aceste condiții. Una din măsurile de modernizare a producției zootehnice a fost construirea de finare de mare capacitate (peste 400 de tone fiecare). În fiecare unitate a fost construit cîte un asemenea obiectiv. Cooperatorii din Scobinți, cu sprijinul lucrătorilor de la Asociația intercooperatistă de producție și prestări de servicii din Hîrlău, au trecut la ridicarea celui de al doilea finar care va fi gata încă în cursul acestei veri. În felul acesta, nutrețurile vor fi bine păstrate și folosite fără pierderi. De asemenea, peste tot au fost construite bucătării furajere cu instalații de măcinare, de preparare a hranei. Chiar și în ferma zootehnică de la C.A.P. Cepleniță, pînă nu de mult cenușăreasa zootehniei consiliului unic, există în prezent o asemenea bucătărie, care funcționează din plin pe timp de iarnă. Modernizările din această fermă sînt în plin progres. Cu forțe proprii și în bună parte cu materiale locale, cooperatorii de aici au construit în ultimii trei ani două grajduri, fiecare pentru cîte 120 animale. Costul unui asemenea adăpost, trainic, călduros, spațios este mai ieftin de cîteva ori decît construcțiile din A.E.I. (cheltuielile pentru adăpostirea unui animal s-au ridicat la circa 5 000 de lei). În prezent, meșterii C.A.P. construiesc o maternitate, urmînd ca, în continuare, să modernizeze grajdul pentru creșterea tineretului taurin. Tot în această fermă, cu sprijinul uneia dintre antreprizele Regionalei de căi ferate, se realizează o platformă pentru depozitarea dejecțiilor. Ritmul de lucru la modernizările respective trebuie mult intensificat, astfel ca, pînă la sosirea toamnei, toate obiectivele planificate să fie terminate. În acest scop, constructorii să fie ajutați cu forță de muncă suplimentară. Lucru valabil și pentru conducerea

GH. STEJARU

(continuare în pag. a 2-a)

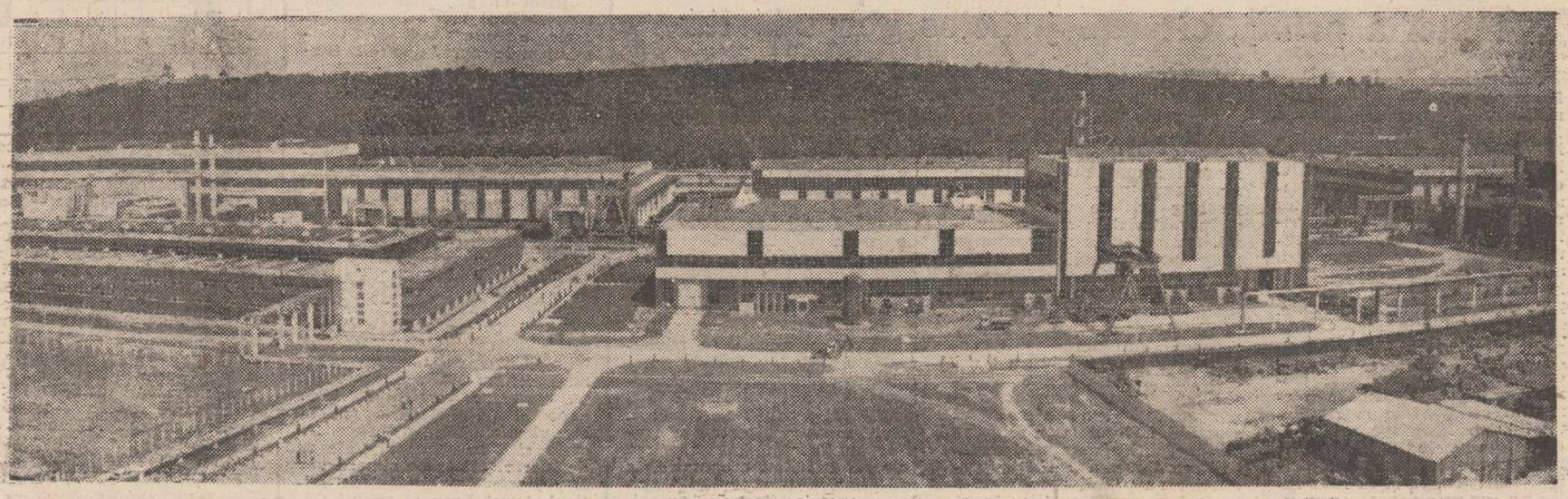

Vedere de ansamblu a Combinatului de utilaj greu din Iași

Foto : L. STRATULAT

CRONICA LUNII IULIE

Întreaga activitate a lunii iulie s-a desfășurat sub semnul împlinirii a 21 de ani de la Congresul al IX-lea al partidului, eveniment de istorică însemnătate, care a deschis o epocă nouă, de măreţe împliniri în ridicarea patriei pe trepte superioare de progres și civilizație, de afirmare a spiritului nou, revoluționar în toate domeniile de activitate. Evocînd drumul glorios parcurs de poporul român în opera de edificare socialistă a patriei, comuniștii, toți oamenii muncii și-au exprimat sentimentele de adîncă dragoste și profundă recunoștință față de tovarășul **NICOLAE CEAUȘESCU**, revoluționarul și patriotul înflăcărat, căruia marele forum comunist al țării din iulie 1965 i-a încredințat misiunea istorică de a conduce partidul și țara, în înfăptuirea măreţelor idealuri socialiste și comuniste în România. Retrospectiva drumului străbătut în cei 21 de ani constituie și va constitui oricînd mărturia cea mai convingătoare că tot ceea ce s-a realizat și se realizează în România socialistă este nemijlocit legată de numele, de activitatea teoretică și practică a tovarășului Nicolae Ceaușescu, ilustrul nostru conducător, care, cu o exemplară pasiune și dăruire, cu abnegație revoluționară slujește interesele supreme ale poporului, luptă cu consecvență pentru triumful idealului de dreptate și libertate, pentru o nouă ordine economică internațională.

Asemenea întregului partid și popor, comuniștii, toți oamenii muncii ieșeni au adus, în aceste zile aniversare, prinosul lor de recunoștință secretarului general al partidului, pentru ceea ce a făcut și face ca și aceste vechi meleaguri românești să se dezvolte necontenit și armonios, să se ridice la cote tot mai înalte de progres și civilizație.

Avînd loc la puțin timp după glorioasa aniversare a partidului, și după ce înalte foruri de partid, de stat și obștești au dezbătut și adoptat planuri, programe și legi de maximă însemnătate pentru dezvoltarea actuală și de perspectivă a țării, împlinirea a 21 de ani de la Congresul al IX-lea a însemnat, totodată, prilej de angajare comunistă și revoluționară, de a continua și amplifica măreţele împliniri ale **„Epocii Nicolae Ceaușescu"**, de a transpune exemplar în viață hotărîrile Congresului al XIII-lea, planurile și programele recent adoptate.

Sub semnul muncii creatoare, al hotăririi unanime de a înfăptui neabătut tot ce s-a stabilit la recenta Plenară a C. C. al P.C.R. a avut loc și **ședința Comitetului Politic Executiv al C.C. al P.C.R.** din ziua de 11 iulie a.c., desfășurată sub președinția tovarășului Nicolae Ceaușescu. Pornind de la cerința formulată în cuvîntarea tovarășului Nicolae Ceaușescu rostită la Plenara C.C. al P.C.R. din 23—24 iunie a.c. de a se acționa mai hotărît pentru aplicarea noului mecanism economico-financiar în toate sectoarele economiei naționale, Comitetul Politic Executiv a examinat probleme referitoare la îmbunătățirea normelor și normativelor de stoc și de lichidare a stocurilor supranormative în anul 1986, precum și la planul de finanțare a activității economico-sociale pe baza autoconducerii și autogestiunii pe luna iulie 1986, adoptînd măsuri corespunzătoare, menite să contribuie la asigurarea unei discipline financiare desăvîrșite în administrarea și buna gospodărire a avuției naționale, a proprietății socialiste.

Între evenimentele politice ale lunii iulie se înscrie și **vizita de lucru a tovarășului Nicolae Ceaușescu, împreună cu tovarășa Elena Ceaușescu,** în județul Constanța. Noua întîlnire a tovarășului Nicolae Ceaușescu cu oamenii muncii constănțeni — care se înscrie în practica statornicită de secretarul general al partidului de a se consulta permanent cu făuritorii de bunuri materiale din toate sectoarele economiei naționale, s-a desfășurat în atmosfera de muncă rodnică a întregului popor pentru realizarea planului pe acest an, primul din cincinalul dezvoltării intensive a țării. Analiza concretă, la fața locului, întreprinsă de secretarul general al partidului pe șantierul Centralei nuclearo-electrice de la Cernavodă, la Întreprinderea agricolă de stat Poarta Albă, Întreprinderea de construcții navale Constanța și Fabrica de construcții și reparații nave Mangalia s-a încheiat cu o ședință de lucru consacrată analizării **Programului naval pentru perioada 1986—1990.** Și aici, ca pretutindeni în țară, noul dialog al tovarășului Nicolae Ceaușescu cu colective de oameni ai muncii a pus în evidență sentimentele de aleasă dragoste și stimă, de profundă recunoștință pe care întregul nostru popor le nutrește față de tovarășul Nicolae Ceaușescu, fiind exprimată hotărîrea de a-l urma neabătut, de a acționa cu exigență și răspundere pentru înfăptuirea programelor și planurilor de dezvoltare economico-socială a patriei în actualul cincinal.

CONSTANTIN LUPU

Evenimente interne

Dezbateri ideologice

Ieri a avut loc, în organizarea secției de propagandă a Comitetului județean de partid Iași, dezbaterea ideologică cu tema **„Proprietatea socialistă de stat și cooperatistă — baza relațiilor de producție socialiste, a dezvoltării puternice a forțelor de producție, a ridicării gradului de civilizație și bunăstare al întregului popor".** Au participat cadre de conducere din unități industriale și agricole și din cooperația meșteșugărească.

Dezbaterea a fost condusă de tovarășul **Alecu Floareș,** secretar al Comitetului județean de partid Iași.

In intervențiile lor, participanții au reliefat locul și rolul relațiilor de proprietate socialistă în sistemul relațiilor de producție din țara noastră, din perspectiva concepției P.C.R., a contribuției determinante a tovarășului **NICOLAE CEAUȘESCU,** secretarul general al partidului, la definirea, dezvoltarea și perfecționarea proprietății socialiste. Îndeosebi în anii care au trecut de la Congresul al IX-lea — s-a arătat — proprietatea socialistă s-a dezvoltat continuu, constituind baza trainică a făuririi socialismului, a înaintării României spre comunism. În actuala etapă, așa cum a stabilit Congresul al XIII-lea al P.C.R., în spiritul tezelor și orientărilor formulate de secretarul general al partidului, comuniștii, toți oamenii muncii sînt chemați să acționeze cu hotărîre și spirit revoluționar pentru întărirea autoconducerii muncitorești și autogestiunii economico-financiare, pentru dezvoltarea intensivă în toate sectoarele de activitate. În cadrul dezbaterii, s-au făcut ample referiri la activitatea oamenilor muncii din județul Iași pentru modernizarea capacităților de producție, a produselor și tehnologiilor, pentru consolidarea și apărarea proprietății socialiste.

*

Tot ieri, a avut loc dezbaterea ideologică intitulată **„Contradicțiile și rolul lor în viața socială. Dezvoltarea creatoare a teoriei marxiste asupra contradicțiilor sociale în opera tovarășului Nicolae Ceaușescu. Lupta dintre nou și vechi — legitate a construcției socialismului și comunismului".** Au fost prezenți lucrători din presă și ai Editurii „Junimea". Problematica supusă dezbaterii a prilejuit relevarea spiritului nou, creator, afirmat în perioada de după Congresul al IX-lea al partidului, a contribuției aduse de tovarășul Nicolae Ceaușescu la îmbogățirea teoriei și practicii revoluționare, a activității sale neobosite pentru promovarea noului în toate domeniile vieții economice și sociale, pentru înfăptuirea Programului partidului de făurire a societății socialiste multilateral dezvoltate și înaintare a României spre comunism.

In clipele de răgaz, plimbări cu barca la ștrandul ieșean

Foto : L. STRATULAT

Modernizările prevăzute în sectorul zootehnic

(urmare din pag. 1)

C.A.P. Scobinți. Această unitate are o puternică fermă zootehnică ale cărei adăposturi trebuie să sufere transformări interioare radicale. Încă în cursul acestei veri, în toate adăposturile, evacuarea dejecțiilor cu peliculă de apă trebuie înlocuită cu lopata mecanică. Lucrările sînt în faza de început și se desfășoară lent, iar această stare de fapt trebuie să dea de gîndit conducerii C.A.P., președinte Gh. Sticlaru. Acțiunea respectivă nu poate fi continuată cu 10 oameni cum s-a muncit pînă acum, ci cu forțe mult sporite pentru a se termina grabnic, în mod obligatoriu pînă la începerea perioadei de stabulație, toate modernizările stabilite.

Vorbind de modernizări, nu putem trece cu vederea dezordinea care mai există, pe alocuri, în incintele zootehnice. De exemplu, în ferma de la C.A.P. Cepleniţa (șef de fermă Georgeta Bujoreanu) există pămînt necultivat pînă la ultimul metru pătrat. Ca să nu mai vorbim de terenul destinat bazei furajere din jurul fermei pe care culturile se prezintă sub orice critică (din cauza nerespectării tehnologiilor de lucru stabilite), sau de pășunea care este invadată de spini.

Conducerea C.A.P. (președinte — C. Ciobanu, inginer șef — Gh. Teodoru), sub directa îndrumare a organizației de partid și cu sprijinul acesteia, trebuie să facă urgent ordine în acest sector. Modernizările din C.U.A.S.C. Hîrlău vizează și alte sectoare ale producției agricole. C.A.P. Deleni are o fermă legumicolă de 300 de hectare. Încă din acest an, s-a trecut, de la irigarea prin canale deschise, la irigarea prin conducte îngropate, sistemul fiind în același timp racordat la rețeaua de înaltă tensiune. În felul acesta, s-a înlăturat risipa de teren, consumul de carburanți realizîndu-se în condiții mult mai bune udările. Iar culturile promit un rod bogat, care este adunat și valorificat cu grijă. În concluzie s-au realizat multe din programele de modernizare și în Consiliul unic agroindustrial Hîrlău, dar încă mai este de muncă pentru a se îndeplini prevederile. În acest scop, toate lucrările trebuie accelerate prin mai buna organizare a muncii, prin întărirea ordinii și disciplinei, prin asigurarea șantierelor cu forța de muncă necesară.

Materia primă, cît mai judicios gospodărită

(urmare din pag. 1)

Rusu, șeful secției fire II, maistrul **Mihai Gheorghiță,** de la policondensare II, ing. **Const. Marinescu,** șef al secției la fibră II, maistrul **Nicolae Culiță,** de la policondensare I s.a. Rezultatele acestor eforturi nu s-au regăsit însă, în măsura așteptată, și în îndeplinirea tuturor indicatorilor planificați, atît la producția fizică, cît și la cea marfă și cea pentru export înregistrîndu-se restanțe. Așa cum sublinia ing. **Cecilia Twardochlieb,** șefa laboratorului C.T.C., specificul de fabricație al firelor și fibrelor chimice presupune, pentru a fi eficient, continuitate și ritmicitate, orice întrerupere a procesului provocînd risipă de materiale și energie. Or, în primul semestru, ca și în luna iulie a.c., aprovizionarea cu principala materie primă (D.M.T.), a continuat să rămînă deficitară, ceea ce a afectat atît nivelul consumurilor, cît și al costurilor de producție, atrăgînd și restanțele menționate. Fără îndoială, însă, că acestei carențe i s-au alăturat și unele neajunsuri proprii, prezentate pe larg atît de vorbitori, cît și în materialele supuse analizei. S-a subliniat nerespectarea peste tot a disciplinei de muncă și tehnologice, staționarea nejustificată a unor utilaje, calitatea necorespunzătoare a unor piese de schimb și a unor reparații, întîrzieri în aplicarea unor soluții tehnice noi etc. Iată de ce soluțiile propuse și adoptate, în sensul întăririi ordinii și disciplinei, al scurtării ciclului unor tehnologii de fabricație, al îmbunătățirii continue a calității produselor au primit aprobarea unanimă a participanților la adunare.

În încheierea lucrărilor, a luat cuvîntul tovarășul **Neculai Ibănescu,** membru al C. C. al P.C.R., prim-secretar al Comitetului județean de partid. Apreciind eforturile colectivului de a depăși neajunsurile existente, vorbitorul a subliniat principalele direcții în care vor trebui să acționeze comitetul de partid și consiliul oamenilor muncii pentru ca, **încă din acest trimestru, restanțele să fie lichidate.** Solicitînd cadrelor de conducere din centrala și ministerul de resort, prezente, de asemenea, la adunare, să acorde un sprijin mai susținut combinatului în asigurarea bazei tehnico-materiale, vorbitorul a subliniat, totodată, rolul precumpănitor al eforturilor proprii în îmbunătățirea întregii activități economice, în îndeplinirea tuturor indicatorilor economico-financiari planificați.

Vernisaj

Astăzi, la ora 18, în foaierul Casei de cultură a științei și tehnicii pentru tineret (din noul centru civic al Iașului), va avea loc vernisajul unei expoziții de pictură a artiștilor plastici Livia Giurgiu-Onceriu și Petru Damir. Cele 20 de lucrări aflate pe simeze vor fi prezentate publicului de criticul Aurel Leon și poetul Cătălin Bordeianu.

JOCURI

Cu căldură

ORIZONTAL : 1. De căldură (fem.) — Soare... la căldură! ; 2. Lucrător la temperaturi înalte — Evacuează produse ale arderilor ; 3. Fîntînă — Donna Alba visată pe arșiță ; 4. Apărut — Formă vulcanică ; 5. Dans înfocat al șatrei — Grafic termic ; 6. Căldura în fond (pl.) ; 7. Carte ! — Povestea despre aprinsul poștelor ; 8. Inimă rece ! — Luat la fierbințeală ; 9. Rămași cu fumul focurilor înșelătoare — 22 grade ! ; 10. Aproape fierbinte — Ca raza soarelui. **VERTICAL :** 1. Lucrător la cuptoare — Bold ; 2. Sterilizor tematic — „Cu căldură" ; 3. Verbul izolatorului termic — Calorie (abr.) ; 4. Metal cu miez topit ! — Fix... mobil cu gură de foc — Gina Dan ; 5. Refugiu pe caniculă — Receptori termici ; 6. Fracționare termică — Încălzită ! ; 7. Fluviu italian — Metal în termometrele industriale ; 8. Oferă mîncăruri calde (pl.) ; 9. Cules după coacere — Aprinse pentru... fum ; 10. Atac — Nu-i dulce.

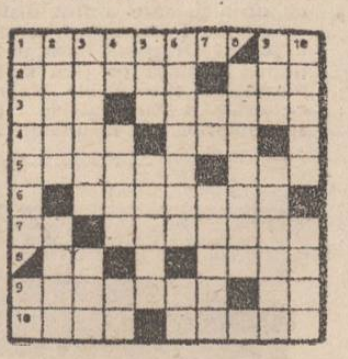

DICȚIONAR : TTT, Po.

VIOREL VÎLCEANU

Cu ochii cetățeanului

Solicitudinea față de populație poate fi mai mare

La Cooperativa „Mobilă și tapițerie"

Una din laturile principale ale activității meșteșugarilor de la Cooperativa „Mobilă și tapițerie" este să asigure cetățenilor întreaga gamă de servicii legate de confecționarea și întreținerea obiectelor de mic mobilier, să efectueze lucrările de tapițerie de care aceștia au nevoie. Răspund lucrătorii cooperativei solicitărilor în continuă creștere și diversificare ale oamenilor muncii ieșeni?

În urma raidului efectuat printr-o serie de unități de producție și prestări de servicii, a discuțiilor purtate cu unii lucrători și beneficiari ai lucrărilor executate de meseriașii unității, cu conducerea cooperativei, răspunsul la întrebarea de mai sus este în bună măsură afirmativ. Este adevărat, în ultima perioadă, conducerea unității, lucrătorii înșiși și-au sporit preocupările pentru creșterea volumului de produse și servicii oferite populației, pentru ridicarea calității acestora. Cooperatorii de la „Mobilă și tapițerie" au creat și pus, astfel, la dispoziția celor interesați, prin magazinele de prezentare și desfacere a produselor proprii, **peste 20 de noi sortimente de mic mobilier (biblioteci, dulapuri, canapele, scaune etc.), mult căutate de cumpărători, acționează pentru deschiderea unor noi ateliere de prestări de servicii în cartierele municipiului, ca și pentru înființarea unor noi activități (dărăcit lînă, design interioare)**, care au sporit sau vor spori încasările din acest sector de activitate. Așa cum însă a recunoscut chiar tovarășa **Tinca Gilcă**, vicepreședinte cooperativei, mai sînt încă multe de făcut pentru diversificarea serviciilor oferite, pentru situarea acestora la nivelul exigențelor etapei actuale, al cerințelor în continuă creștere ale oamenilor muncii ieșeni.

O dovedesc, în primul rînd, rezultatele nesatisfăcătoare obținute de cooperativă în primul semestru al anului 1986, cînd sarcinile de plan la prestările de servicii nu au fost realizate cu aproape 5 procente. Nerealizarea se datorează, așa cum argumenta inginera Tinca Gilcă, unor cauze obiective, dar și — așa cum ne-am convins în cursul raidului efectuat — unor cauze de ordin subiectiv, care țin de inexistența unor servicii necesare populației, de lipsa de operativitate și solicitudine a unor lucrători de la atelierele de prestări, ca și de neefectuarea unui control riguros și operativ în aceste unități din partea cadrelor tehnice investite cu astfel de atribuții, care să intervină pentru remedierea neajunsurilor constatate. Aproape zilnic, de exemplu, în municipiul nostru unii cetățeni se mută în locuințe noi, dar Cooperativa „Mobilă și tapițerie" nu este încă în măsură să satisfacă cererile de servicii legate de asemenea momente (desfacerea și împachetarea mobilei, refacerea acesteia, recondiționarea și lustruirea unor obiecte, remedierea unor deficiențe de tîmplărie rămase de la constructori etc.). Din comoditate, dar și din alte motive (cantitatea mare de material pe care trebuie să o transporte) foarte mulți lucrători refuză apoi să execute diverse lucrări la domiciliul clientului, așa cum ar fi normal, și obligă cetățeanul să aducă el obiectele respective la ateliere. La atelierul din Piața Voievozilor, de pildă, un lucrător ne-a motivat că nu poate veni la domiciliu în această săptămînă pentru că este foarte ocupat, dar tovarășa Catinca Raicu, responsabilul atelierului respectiv, nu ne-a putut prezenta decît o singură comandă, iar în registrul pentru comenzi nu mai fusese notat nimic de aproape o lună jumătate! Să mai amintim în acest context că mulți dintre responsabilii atelierelor nu au o evidență clară a încasărilor zilnice, a realizărilor obținute de la începutul anului (tovarășul Iulian Iosub, de la magazinul de achiziționare și vînzare a mobilei recondiționate, de pildă).

Cooperativa are organizată și activitatea de achiziționare a mobilei defecte sau uzate de la populație, în scopul recondiționării și revînzării ei, dar, la ora actuală, această activitate este lăsată aproape la voia întîmplării și, ca urmare, și realizările sînt minime.

Nu mai prezentăm și alte aspecte constatate în cursul raidului nostru. Încheiem cu sublinierea că **eforturile făcute, în ultima perioadă, de conducerea cooperativei, de meseriașii atelierelor de prestări de servicii trebuie încă amplificate pentru ca cetățenilor să li se ofere, de fiecare dată, cu promptitudinea și solicitudinea necesare, serviciile solicitate.**

DIMITRIE CĂLĂRAȘI

Cum va fi vremea în luna august

După cum comunică Institutul de meteorologie și hidrologie, în luna august se vor înregistra temperaturi apropiate de valorile normale ale acestei perioade. Raportate la valorile medii multianuale cantitățile de precipitații vor fi ceva mai mici în estul țării și, în general, mai mari în celelalte regiuni. Cantități mai însemnate se vor înregistra în Oltenia, Muntenia și în nord-vestul țării.

Între 1 și 10 august va predomina o vreme instabilă, îndeosebi în prima parte a intervalului. Cerul va fi variabil, cu înnorări mai accentuate în primele zile, cînd vor cădea ploi îndeosebi sub formă de aversă în majoritatea zonelor țării. Izolat, condiții de grindină. Ploile se vor semnala, apoi, mai ales în cursul după-amiezelor, cu o frecvență mai mare în nordul țării și în zonele de deal și de munte. Temperaturile minime vor fi cuprinse între 12—22 grade, mai coborîte în depresiuni, valorile maxime situîndu-se ziua între 22 și 32 grade, mai ridicate în sudul țării în a doua parte a decadei.

În perioada 11—20 august, vremea va fi în general frumoasă, exceptînd mijlocul decadei, cînd vor cădea ploi îndeosebi sub formă de aversă în cea mai mare parte a țării. În celelalte zile, ploile vor fi izolate și se vor semnala mai ales în zonele de deal și de munte. Temperaturile minime vor fi cuprinse între 10 și 20 grade, mai coborîte în a doua parte a intervalului în nordul și centrul țării. Temperaturile maxime din cursul zilei vor înregistra valori între 20—30 grade mai ridicate în primele zile.

În intervalul 21—31 august, în zonele de deal și de munte, precum și în sudul țării, vremea va fi în general instabilă, cu ploi mai ales sub formă de aversă. În celelalte regiuni va predomina o vreme în general frumoasă, cu ploi de scurtă durată. Temperaturile minime vor fi cuprinse între 8 și 18 grade, izolat mai coborîte în depresiuni, iar cele maxime între 12—28 grade, mai ridicate în zonele de cîmpie la începutul intervalului, cînd frecvent vor depăși 30 de grade.

(Agerpres)

Dialog cu cititorii

● „De mai multă vreme, caut la chioșcurile de difuzare a presei sau în librării un ghid al Iașului, un nomenclator al străzilor și o hartă a municipiului nostru, dar nu sînt de găsit. Oare nu se pot reactualiza și reedita cele care au existat?" **(J. Mathias, calea 23 August nr. 40)**

Aflăm de la comitetul executiv al Consiliului popular al municipiului Iași că este în curs de reactualizare nomenclatorul străzilor și că, de asemenea, se va reedita un ghid al Iașului. Nu ni s-a precizat însă data apariției lor.

● „Aș dori să știu cine are dreptul să parcheze autoturismele proprietate personală în parcările publice dintre blocurile de locuințe". **(Ionel Florea, str. 7 Noiembrie nr. 45, bl. A 6, et. II, ap. 8)**

Locurile de parcare amenajate în zona blocurilor de locuințe pot fi folosite de către toți locatarii, în egală măsură, prin buna înțelegere dintre aceștia.

● „În februarie 1973, am fost încorporat pentru satisfacerea serviciului militar. După terminare, în termen de 15 zile, m-am reîncadrat la vechea întreprindere. În această situație pot beneficia de sporul de 12 la sută de vechime în muncă?" **(Gh. Rotariu, str. Sarmisegetuza nr. 12, bl. Q 1, sc. D, parter, ap. 2)**

După cum ne informează consilierul juridic principal, Gh. Teodorovici, în calculul duratei vechimii neîntrerupte în aceeași unitate se cuprinde și perioada cît persoana încadrată în muncă a satisfăcut serviciul militar. Această dispoziție este valabilă însă numai pentru persoanele încorporate după data de 1 martie 1973, data intrării în vigoare a actualului Cod al muncii, și cărora nu le-a încetat contractul de muncă. Prin urmare, răspunsul la întrebarea dv. este negativ.

● „În zona blocului în care locuiesc, din motive pe care nu le cunosc, s-au dărîmat punctele de depozitare a resturilor menajere, fapt care a determinat pe unii cetățeni să arunce gunoiul la întîmplare. Nu se pot lua măsuri împotriva celor care au săvîrșit o asemenea faptă și, în schimb, să se amplaseze cîteva containere?" **(Dumitru Durnac, str. Vasile Lupu nr. 106, bl. C 4, sc. C.)**

Cele sesizate de dv. se confirmă, dar din verificările efectuate nu am putut identifica persoanele care au demolat aceste puncte gospodărești. În schimb, prin grija I.G.C.L. Iași s-au amplasat containerele solicitate.

Rubrică redactată de
ELENA DUMITRESCU

Așteptăm răspuns!

Ce părere au constructorii?

Iată mai întîi un răspuns primit din partea conducerii I.G.C.L. (cu rugămintea de a-l face public): la sesizarea unui cititor privind starea în care se află blocul din str. Bucium 25, ni se spune că „blocul a fost preluat de la constructor în anul 1978, cu unele defecțiuni care au fost aduse la cunoștința acestuia, dar neremediate, motiv pentru care nici nu a fost semnată recepția definitivă. Întrucît situația o impunea, I.G.C.L. a efectuat lucrări la fațadă și subsol, constructorul refuzînd însă, în continuare, să execute lucrările ce-i cădeau în sarcină după lege, cu toate insistențele proprietarului (I.G.C.L.) și ale locatarilor". Așadar, o situație anacronică, ce durează de atîția ani, pentru că T.A.G.C.M refuză să se achite de datorie. Iată și un alt caz. Locatarii scării A a blocului din bulevardul Tudor Vladimirescu 3 ne-au cerut sprijin, în octombrie anul trecut, în legătură cu remedierea unor deficiențe ale imobilului (proprietate personală). La cererea noastră, s-a format o comisie alcătuită din reprezentanți ai O.J.C.V.L., ICPROM, T.A.G.C.M., și asociației de locatari, care a stabilit sarcini precise pentru efectuarea lucrărilor cerute, pînă la 30 iunie 1986. Iată că, la o lună după expirarea termenului situația este foarte puțin schimbată în bine, restanțele aparținînd tot T.A.G.C.M. (dar și biroului de locuințe proprietate personală al G.I.G.C.L., care nu a urmărit corespunzător lucrările). Ce părere au constructorii?

CONST. PĂLĂDUȚĂ

Farmacia nr. 5 din Iași se află acum într-un local nou, ca și multe alte unități comerciale și de servire a populației din bulevardul 30 Decembrie, bulevard construit din temelie în anii din urmă

Foto: S. LEONID

PROGRAMUL Tv.: 1—7 AUGUST a. c.

VINERI, 1 AUGUST: 20 Telejurnal; 20,20 Actualitatea în economie: Cincinalul 8 — cincinalul dezvoltării intensive a economiei românești. Autoconducere, autogestiune, autofinanțare; 20,35 Cîntecul și poezia acestor ani eroici; 20,50 Cadran mondial; 21,10 Serial științific: „Din tainele mărilor", episodul 10; 21,35 Timp al marilor înfăptuiri revoluționare: „Epoca Ceaușescu" — Drumul către steaua de aur — reportaj; 21,50 Telejurnal.

SÎMBĂTĂ, 2 AUGUST: 13 Telex; 13,05 La sfîrșit de săptămînă; Din sumar: Pe Mureș și pe Tîrnave... Melodii populare; Gala desenului animat; Frumosul cotidian; O melodie în primă audiție; Cîntecul cuvintelor. Moment poetic; Înregistrări din festivaluri internaționale; Marile momente ale baletului; Din Galeria națională: Apa, un „personaj" al picturii lui Nicolae Dărăscu; Telesport; Autograf muzical: Mioara Feraru; 14,40 Iulie, cronica evenimentelor politice; 19 Telejurnal; 19,20 Teleenciclopedia; Civilizația geto-dacă la gurile Dunării (I); Muzeele lumii: Louvre; Natura și viața; 19,50 Antologia umorului românesc; Episodul XII. Umor... la purtător; 20,30 Film artistic: „Doctorul Poenaru". O producție a Casei de filme Unu; 22,20 Telejurnal.

DUMINICĂ, 3 AUGUST: 11,30 Telex; 11,35 Lumea copiilor; Telefilmoteca de ghiozdan: „Vizitatorii". Episodul 9; 12,40 Din cununa cîntecului românesc — muzică populară; 13 Album duminical: Noutățile Studioului 1; Cotidianul în 600 de secunde; Sub soarele verii — melodii lirice; Izvor curat al visurilor noastre; Alfabetul dansului clasic; Telesport; Teatru scurt: „O viță de vînzare"; Melodiile tinereții; Din frumusețile patriei — documentar artistic; Lumea minunată a filmului; Secvența telespectatorului; 14,45 Cu tricolorul la catarg; Reportaj de Ziua Marinei Republicii Socialiste România; 19 Telejurnal; 19,20 Țara mea azi — județul Buzău în anul 65 al partidului; 19,40 Cîntarea României: De pe marea scenă a țării pe micul ecran; Emisiune realizată în colaborare cu Consiliul Culturii și Educației Socialiste și cu Comitetul de cultură și educație socialistă al județului Buzău; 20,20 Film artistic: „Calculatorul mărturisește". Producție a Casei de filme Unu; 21,50 Telejurnal.

LUNI, 4 AUGUST: 20 Telejurnal; 20,20 Orizont tehnico-științific: Tehnologii neconvenționale; Laserul în medicină; Oceanul văzut din spațiul cosmic — documentar; Imagini în premieră; 20,40 Tezaur folcloric: Permanențe ale cîntecului bihorean; laureați ai Festivalului național „Cîntarea României"; 20,55 Film serial: „Cristofor Columb". Episodul 2; 21,50 Telejurnal.

MARȚI, 5 AUGUST: 20 Telejurnal; 20,20 Actualitatea în economie; 20,35 Din marea carte a patriei. „Auzit-ați de-un Mihai..."; Documentar; 21 Teatru Tv.: „Ziua cea mare" de Ștefan Berciu. Prima parte; 21,50 Telejurnal.

MIERCURI, 6 AUGUST: 20 Telejurnal; 20,20 Actualitatea în economie; 20,35 Tribuna Tv. Exigențe actuale ale perfecționării conducerii activității economico-sociale; 20,55 Teatru Tv.: „Ziua cea mare" de Ștefan Berciu. Ultima parte; 21,50 Telejurnal.

JOI, 7 AUGUST: 20 Telejurnal; 20,20 Actualitatea în economie; 20,35 Epopeea libertății patriei noastre; 20,55 Invitație în studiourile Radioteleviziunii; 21,35 Spiritul revoluționar în acțiune. Reportaj; 21,50 Telejurnal.

În 24 de ore

CINEMATOGRAFE. DACIA, orele 9; 11; 14; „Zbor periculos"; orele 16; 18; 20: „Mr. Majestyk"; **REPUBLICA**, orele 9; 11; 14; 16; 18; 20: „Fiii marii ursoaice"; **VICTORIA**, orele 9; 11; 14; 16; 18; 20: „Șapte păcate"; **TEATRUL DE VARĂ**, ora 21,15: „Declarație de dragoste"; **COPOU**, orele 9; 11; 13; 15: „Căsătorie cu repetiție"; orele 17; 19: „Muzica unei vieți"; **TINERETULUI**, orele 9; 11; 13,30; 15,30; 17,30; 19,30: „Colierul de turcoaze". **IN JUDEȚ. PAȘCANI, CASA DE CULTURĂ**: „Zonă cu obstacole"; **CLUBUL C.F.R.**: „Căsătorie cu repetiție"; **TG. FRUMOS**: „Contrabandiștii din Santa Lucia"; **HÎRLĂU**: „Osceola"; **PODU ILOAIEI**: „Călărețul electric"; **HĂLĂUCEȘTI**: „Trenul din Kraljevo"; **RĂDUCĂNENI**: „Iarna bobocilor".

TIMPUL PROBABIL. În următorul interval, vremea va fi predominant frumoasă, cu cer variabil, pînă la senin. Vîntul va sufla slab, pînă la moderat, din sectorul sudic. Temperatura aerului: minimele vor oscila între 13 și 16 grade, iar maximele, între 26 și 30 grade.

Pe meridianele globului

Anul Internațional al Păcii

Noi acțiuni pentru dezarmare și pace

NAȚIUNILE UNITE 31 (Agerpres)

Din fața sediului central din New York al Națiunilor Unite, la 16 septembrie se va da startul în primul cros ce va străbate întregul glob, acțiune ce se înscrie în cadrul manifestărilor organizate cu prilejul Anului Internațional al Păcii. Timp de 86 de zile, o simbolică torță a păcii și cooperării între toate popoarele lumii va fi purtată ca ștafetă pe teritoriul a 45 de state de pe cinci continente, urmînd să revină la New York la 11 decembrie, cînd se împlinesc 40 de ani de la crearea Fondului Națiunilor Unite pentru Copii (U.N.I.C.E.F.).

★

TOKIO 31 (Agerpres)

Joi, la Tokio s-a deschis forumul internațional pentru interzicerea armelor nucleare, convocat de organizația „Solidaritatea mișcărilor pentru lichidarea armamentelor nucleare".

Forumul inaugurează „Decada antinucleară" din Japonia, în cadrul căreia se vor desfășura mitingurile pentru comemorarea victimelor bombardamentelor atomice de la Hiroshima și Nagasaki. Cu același prilej, în diferite orașe din Japonia vor avea loc reuniuni, mitinguri și simpozioane consacrate problemelor păcii și dezarmării.

★

CIUDAD DE MEXICO 31 (Agerpres)

Într-un interviu acordat agenției Notimex, primul ministru al Greciei, Andreas Papandreu, a subliniat că încetarea experiențelor cu armă nucleară constituie un pas important pe calea stăvilirii cursei înarmărilor atomice. Premierul elen a afirmat că viitoarea întîlnire a conducătorilor din Argentina, Grecia, India, Mexic, Tanzania și Suedia — ce se va desfășura la Ciudad de Mexico — își propune ca sarcină să convingă S.U.A. să urmeze exemplul U.R.S.S. și să înceteze experiențele cu arma nucleară, măsură care ar contribui la înlăturarea pericolului unei catastrofe nucleare.

TOKIO 31 (Agerpres)

În capitala Japoniei a fost inaugurată cea de-a 34-a expoziție de pictură cu tematică antirăzboinică. Găzduită de sălile Muzeului municipal din Tokio, această expoziție include lucrări ale unor renumiți artiști niponi, consacrate luptei pentru pace, împotriva războiului. Organizată din inițiativa consiliului „Artiștii Japoniei pentru pace", această manifestare culturală prezintă și picturi ale altor 30 de artiști renumiți din 15 țări ale lumii.

★

CIUDAD DE MEXICO 31 (Agerpres)

În Mexic continuă campania de strîngere de semnături pe un apel pentru instaurarea păcii pe planeta noastră, pentru încetarea tuturor experiențelor nucleare, ca un prim-pas spre realizarea unei dezarmări generale.

Consfătuire a adjuncților miniștrilor de externe din unele țări socialiste

BUDAPESTA 31 (Agerpres)

În perioada 29—31 iulie a avut loc la Budapesta o consfătuire a adjuncților miniștrilor afacerilor externe din unele țări socialiste, în cadrul căreia s-a făcut un schimb de păreri în legătură cu cea de-a 41-a sesiune a Adunării Generale a O.N.U.

Din partea țării noastre a participat Traian Pop, adjunct al ministrului afacerilor externe.

Situația din Liban

BEIRUT 31 (Agerpres)

Starea de tensiune din Beirut s-a accentuat ca rezultat al exploziilor succesive înregistrate în această săptămînă în estul ca și în vestul orașului.

Forțele însărcinate cu asigurarea securității în Beirutul de vest și-au intensificat, preventiv, operațiunile de patrulare.

Între sectoarele de est și de vest ale capitalei libaneze nu este deschis decît un mic pasaj, principalele puncte de trecere fiind închise de unități ale armatei libaneze.

În sudul Libanului, forțele libaneze de rezistență au continuat acțiunile împotriva ocupației israeliene. În ultimele 24 de ore, patrioții libanezi au atacat pozițiile israeliene din localitățile Tallyat — Yater și Dfar Juna, provocînd victime.

Pe de altă parte, armata israeliană de ocupație a întreprins o operațiune represivă în sectorul oriental al așa-zisei zone de securitate, instituită unilateral de Israel. O formație compusă din 15 blindate a pătruns în regiune efectuînd percheziții în satele Rachaya al Fakhar, Fakhar, Kfarchouba, Hebbarie și Chebaa.

TELEX

■ **WASHINGTON**

Președintele Ronald Reagan a notificat Congresului hotărîrea guvernului său de a relua producerea de arme chimice binare și de a debloca fondurile necesare în acest scop începînd cu exercițiul financiar 1986 — a anunțat purtătorul de cuvînt al Casei Albe. După cum s-a precizat, Statele Unite ar urma să treacă la producția de arme chimice binare la sfîrșitul anului 1988 — începutul lui 1989.

■ **LUSAKA**

Congresul Național African (A.N.C.) — principala organizație politică a populației de culoare din Republica Sud-Africană, interzisă de regimul rasist de la Pretoria — a avut, în capitala Zambiei, primul contact oficial cu un reprezentant al guvernului S.U.A., a declarat un purtător de cuvînt al A.N.C. El a precizat că ambasadorul S.U.A. la Lusaka s-a întîlnit la sediul A.N.C. cu trei membri ai conducerii Congresului Național African.

■ **PARIS**

Guvernul Franței intenționează să majoreze, anul viitor, bugetul militar al țării cu 7,1 la sută — relatează ziarul „Le Monde", citînd surse guvernamentale. În viitorul an financiar, cheltuielile militare ale Franței vor atinge 169,5 miliarde de franci. Publicația franceză atrage atenția asupra dimensiunilor imense ale cheltuielilor militare, arătînd că Franța va ajunge să aloce pentru înarmări 4 la sută din produsul național total.

■ **GENEVA**

La Palatul Națiunilor din Geneva a început, joi, cea de-a 7-a rundă de convorbiri afgano-pakistaneze, prin intermediul lui Diego Cordovez, reprezentantul special al secretarului general al O.N.U. Delegațiile celor două țări sînt conduse de miniștrii de externe.

■ **BONN**

La sfîrșitul anului 1985, populația R.F. Germania era de 56 536 000 locuitori, cu 18 000 mai puțin decît în anul precedent, se arată într-un raport al Oficiului Federal de Statistici dat publicității la Wiesbaden. Potrivit raportului, citat de agenția Reuter, R.F.G. are cea mai scăzută rată de natalitate din lume, de aproximativ zece nașteri la mia de locuitori.

■ **ROMA**

Tribunalul din Roma a condamnat la închisoare pe viață cinci capi ai organizației teroriste de extremă dreapta „N.A.R.", pentru comiterea mai multor asasinate în capitala italiană, la începutul anilor '80. Alți 21 de acuzați — membri ai aceleiași organizații — au fost condamnați la detenție pe diferite termene, între șase luni și 25 de ani, informează agenția A.N.S.A.

Un comunicat al S.W.A.P.O.

HARARE 31 (Agerpres)

Un comunicat al Organizației Poporului din Africa de Sud-Vest (S.W.A.P.O), dat publicității în capitala Republicii Zimbabwe, relevă că regimul de la Pretoria a procedat la izolarea completă a Namibiei de lume, prin întreruperea legăturilor de telefon, telex și telegrafice în timpul desfășurării marii demonstrații a populației, de la 27 iulie a.c., și după această manifestație a militanților pentru eliberarea patriei.

În același document se arată că demonstrația de la 27 iulie, care s-a desfășurat la Windhoek, a mobilizat 25 000 de persoane. Cu acest prilej, a fost denunțată teroarea la care recurg trupele de ocupație ale R.S.A. și s-a reafirmat cererea de a fi adusă la îndeplinire rezoluția 435 adoptată de Consiliul de Securitate, în 1978, prin care se reclamă retragerea trupelor sud-africane din teritoriul namibian, ținerea de alegeri generale și accesul Namibiei la independență.

SPORT

MUNCHEN 31 (Agerpres)

În cadrul turneului de pregătire pe care îl întreprinde în R.F. Germania, echipa Galatasaray Istanbul, adversara formației Universitatea Craiova în „Cupa U.E.F.A.", a întîlnit într-un meci amical pe F. C. Santos (Brazilia), Fotbaliștii turci au obținut victoria cu scorul de 3—2, după ce la pauză conducea echipa braziliană cu scorul de 2—0.

★

LONDRA 31 (Agerpres)

Cea de-a doua partidă a meciului pentru titlul mondial de șah, care se desfășoară la Londra între marii maeștri sovietici Gari Kasparov și Anatoli Karpov, s-a întrerupt la mutarea a 41-a.

★

BERLIN 31 (Agerpres)

Turneul internațional de fotbal pentru juniori de la Strasberg (R.D. Germană) a fost cîștigat de echipa Steaua București, care a terminat neînvinsă competiția. Tinerii fotbaliști de la Steaua au obținut patru victorii: 3—1 cu Union Teplice (Cehoslovacia); 4—0 cu Slask Wroclaw (Polonia); 2—0 cu Vorwarts Frankfurt pe Oder (R. D. Germană); 2—0 cu Dukla Praga și au terminat la egalitate: 1—1 meciul cu formația poloneză Olimpia Poznan.

★

Sala sporturilor din Tîrgoviște va găzdui sîmbătă și duminică întrecerile competiției internaționale de judo pentru juniori „Turneul Prietenia", la care și-au anunțat participarea sportivi din Bulgaria, Cehoslovacia, Cuba, R.P.D. Coreeană, R.D. Germană, R.P. Mongolă, Polonia, Ungaria și U.R.S.S.

Din lotul țării noastre la acest concurs fac parte, printre alții, Andrei Dumitru, Sorin Constantin (categoria 60 kg), Dan Mureșan, Adrian Neagu (categoria 65 kg), Nicolae Mihu (categoria 71 kg), Florin Lascău (categoria 78 kg) și Petre Opriș (categoria peste 95 kg).

★

Ediția 1986—1987 a Campionatului republican de fotbal divizia A va începe duminică, 17 august, iar turul se va încheia la 14 decembrie.

În prima etapă sînt programate următoarele meciuri: F.C. Argeș Pitești — Steaua București; Corvinul Hunedoara — Petrolul Ploiești; — Oțelul Galați — Victoria București; Flacăra Automatica Moreni — Chimia Rm. Vîlcea; Sportul Studențesc București — Universitatea Cluj-Napoca; Jiul Petroșani — S.C. Bacău; Rapid București — F.C. Olt; F.C.M. Brașov — Dinamo București; Gloria Buzău — Universitatea Craiova.

Partidele din luna august vor începe la ora 18,00

(Agerpres)

I.C.S.M.T.I. IAȘI

aduce la cunoștința cumpărătorilor că toate magazinele cu profil textile-încălțăminte vor funcționa duminică, avînd programul între orele 8—13.

LICEUL DE MATEMATICĂ-FIZICĂ „C. NEGRUZZI" IAȘI

convoacă toți elevii claselor a VII-a, a VIII-a, a IX-a, a X-a, a XI-a și a XII-a la școală, luni, 4 august, ora 8,30.

LICEUL SANITAR IAȘI

convoacă candidații din municipiul Iași, reușiți la treapta I, sîmbătă, 2 august 1986, ora 8, la sediul liceului. Prezența obligatorie.

LICEUL INDUSTRIAL „VICTORIA" IAȘI

convoacă sîmbătă, 2 august 1986, ora 8, elevii din clasa a IX-a de liceu și anul I școală profesională din Iași, pentru comunicări urgente.

mica publicitate

FELICITĂRI

Lucia, soție, și Mirela, fiică, urează dragului lor Napoleon Rotaru, din Gura Bohotin, cu prilejul împlinirii vîrstei de 40 de ani, multă sănătate, fericire și ani mulți alături de cei dragi. (9864)

Cu ocazia ieșirii la pensie, soțul și copiii urează dragei lor Florica Halescu multă sănătate și noroc în viață. (9847)

Daniel Covrig adaugă la buchetul vieții al 10-lea trandafir. Lidia, mămică, îi urează la mulți ani. (8739)

Colegii urează Ganofirei Mocanu, cu ocazia ieșirii la pensie, viață îndelungată, sănătate și la mulți ani alături de cei dragi. (9890)

Familia Petrilă urează fiului, Eugen, cu ocazia aniversării a 18 ani, la mulți ani. (9887)

Cu ocazia ieșirii la pensie, colectivul secției spălătorie-curățătorie Abator urează colegei Elena Anastasiu sănătate și la mulți ani. (9893)

DECESE

LENUȚA, soție, Marius, fiu, împreună cu familiile Tofan, Cracană, Pocneț și Chipăruș anunță cu adîncă durere moartea fulgerătoare a celui ce a fost VASILE BOLOCAN, în vîrstă de 35 de ani, din satul Chișcăreni—Șipote. Lacrimi și flori pentru sufletul lui bun. (9901)

FAMILIA anunță cu durere în suflet încetarea din viață a celei ce a fost o bună mamă și bunică NATALIA IONIȚĂ, în vîrstă de 84 de ani Înmormîntarea, sîmbătă, 2 august, la cimitirul din comuna Aroneanu. (9902)

ELENA Lazarini, fiică, Ioan, ginere, Dan și Alfons, nepoți, împreună cu rudele apropiate anunță stingerea din viață a celei ce a fost CHIRACA NICOLAU (Lazarini), 83 de ani. Înmormîntarea, sîmbătă, 2 august, ora 14, la cimitirul Eternitatea, în capela căruia este depus corpul neînsuflețit. Lacrimi și flori pe tristul ei mormînt! (9908)

★

Asociația de locatari blocuri O 1 — O 10 și N 1 — N 3 regretă profund dispariția din viață a micuței Crina Bosie și transmite sincere condoleanțe familiei îndoliate. (9885)

Locatarii blocului O 2, din strada Columnei regretă dispariția micuței Crina Bosie și transmit sincere condoleanțe familiei îndoliate. 9886)

Colectivul de conducere al secției a II-a, I.P.A. Iași, transmite colegului maistru Marcel Munteanu sincere condoleanțe pentru pierderea suferită. (9889)

Colectivul secției mecanice I, schimbul A — aschiere, C.F.S., este alături de colegul Constantin Beldiman la greaua pierdere suferită prin decesul tatălui. (9879)

Colectivul de proiectare al I.E.E.L.I.F. Iași transmite sincere condoleanțe familiei ing. Dorel Șortan pentru pierderea tatălui. (9894)

Colectivul atelierului mecanic-preparație, Întreprinderea de mătase „Victoria", transmite condoleanțe maistrului Valeriu Zamfir pentru pierderea mamei. (9895)

Familia Chircan regretă cu profundă durere încetarea din viață a celui ce a fost Dumitru Chiriac. (9898)

Familia mulțumește tuturor colegilor, rudelor, prietenilor care prin ajutor, prezență, flori, au fost alături de ea în clipele grele pricinuite de dispariția prematură a celui ce a fost un bun om, soț și tată Ion Răpă. (9900)

Familiile Filip și Foca transmit sincere condoleanțe și sînt alături de familia Timofte la greaua încercare. (9903)

Redacția și administrația: strada Vasile Alecsandri nr. 8. Redactor-șef, telefon 45105; administrația și publicitatea, telefon 34070, interior 248; serviciul tehnic de noapte, telefon 30776. Tipar: Întreprinderea poligrafică, str. 7 Noiembrie nr. 49, telefon 37060

BIBLIOTECA CENTRALĂ UNIVERSITARĂ „M. EMINESCU" IAȘI

Proletari din toate țările, uniți-vă!

Flacăra Iașului

Organ al Comitetului județean Iași al P.C.R. și al Consiliului popular județean

Anul XLII — Nr. 12 380 | Sîmbătă, 2 august 1986 | 4 pagini — 50 bani

Imagine din bulevardul Dacia, una din numeroasele străzi noi ale Iașului — Foto : L. Cașin

În întîmpinarea marii noastre sărbători naționale

Eficiență sporită în întreaga activitate economică!

Oamenii muncii din județul Iași întîmpină, împreună cu întregul popor, marea noastră sărbătoare națională de la 23 August cu realizări de seamă în întreaga activitate economică, o atenție deosebită acordîndu-se creșterii eficienței, în deplină concordanță cu hotărîrile Congresului al XIII-lea al partidului. **Fiecare colectiv,** sublinia recent tovarășul **NICOLAE CEAUȘESCU, trebuie să facă totul pentru a obține o creștere puternică a rentabilității, o bună gospodărire a mijloacelor încredințate și creșterea eficienței, deci a contribuției fiecărui colectiv la dezvoltarea generală a țării.** Comparînd rezultatele obținute din industria municipiului și județului Iași cu realizările perioadei corespunzătoare a anului trecut, se poate observa cu claritate un progres însemnat. Productivitatea muncii a sporit cu **10,2 la sută,** iar cheltuielile la 1000 lei producție marfă au fost reduse cu aproape **16 lei.** Drept urmare, a sporit și valoarea producției nete (valoarea nou creată) cu **9 la sută.** Rezultate bune la acest indicator semnificativ pentru eficiența economică s-au înregistrat, de asemenea, în construcții și transporturi. Comparativ cu aceeași perioadă a anului trecut, s-au obținut rezultate mai bune și la indicatorul producție marfă vîndută și încasată, au sporit beneficiile, dovadă a unei activități mai bine organizate în domeniul financiar.

În primul semestru al anului, au început largi acțiuni pentru modernizarea proceselor tehnologice și a produselor care au condus la reducerea consumurilor materiale și energetice. Astfel, au fost economisite, față de normele de consum, 1280 de tone de metal, 24800 de tone de combustibil convențional și peste 21000 de MWh energie electrică. De asemenea, ponderea produselor noi și reproiectate în totalul producției a sporit la **22,5 la sută,** față de 18,3 la sută cît se prevăzuse. În legătură cu aceasta trebuie să menționăm în mod special faptul că, din totalul produselor noi, **88,4 la sută** au la bază concepții proprii. La aceste rezultate tehnico-economice și-au adus contribuția aproape toate întreprinderile, ca urmare a unei mai strînse legături cu cercetarea științifică, a intensificării cercetărilor proprii, a preocupărilor sporite de a introduce și extinde tehnologii noi, mai eficiente. Cea mai largă diversificare a producției se observă în industria ușoară, unde au fost introduse în fabricație zeci și sute de sortimente noi. Întreprinderea de tricotaje și perdele Pașcani a introdus în fabricație, în primul semestru, 400 de modele noi de tricotaje și 28 de modele noi de perdele. Întreprinde-

(continuare în pag. a 3-a)

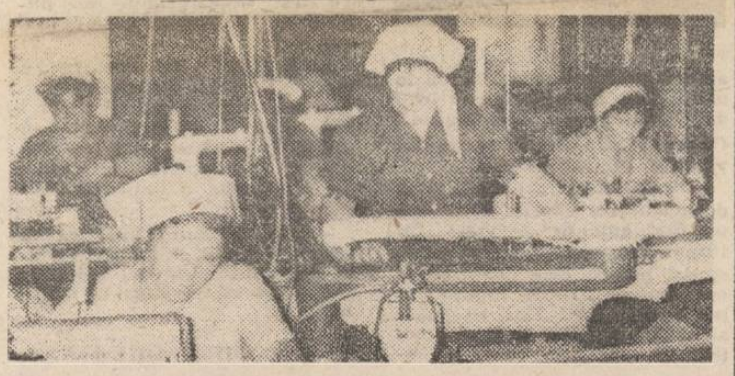

Formația de confecționere de la linia tehnologică nr. 12 B a Întreprinderii de confecții din Iași, formație condusă de ajutorul de maistru Aneta Neculăeș, este fruntașă în producție

Produse noi

Colectivul **Intreprinderii de piese auto** acționează constant pentru diversificarea producției și reducerea importurilor, cerință a economiei naționale. Recent, au fost asimilate în producția de serie două noi tipuri de cupiaje de remorcare, necesare autoremorcherelor de mare tonaj, cele mai mari construite pînă acum în țara noastră, proiectarea fiind asigurată de I.C.S.I.T.A. Brașov.

Ing. Vladimir Abălăi

Apartamente date în folosință

Zilele trecute, alte 80 de familii din orașul Tîrgu Frumos s-au mutat în casă nouă. Este vorba de oameni ai muncii de la întreprinderile din oraș, care au primit cheile noilor apartamente construite de muncitorii de la brigada locală a T.A.G.C.M., în blocurile 101 și 50 din zona centrală a orașului. La finalizarea acestor apartamente o contribuție deosebită și-au adus-o inginerul Nistor Pricop, zidarii conduși de Mihai Podeanu, zugravii din echipa lui Vasile Mihalache și echipa de tîmplari condusă de Radu Ciobanu. **(Dumitru Păpușoiu)**

Ritm și calitate tuturor lucrărilor agricole

Cu toate mirișt ile eliberate

Cooperatorii și mecanizatorii din unitățile **Consiliului unic agroindustrial Movileni** au terminat printre primii pe județ secerișul orzului și al grîului. Și tot ei au raportat primii pe județ și eliberarea mirиștilor de baloții de paie. În fruntea întrecerii, la această acțiune, s-au situat agricultorii din cooperativele agricole **Movileni** și **Gropnița.** În prezent, după cum ne spunea tov. Ion Turiceanu, inginerul șef al consiliului unic, cu 41 de tractoare se lucrează la executarea arăturilor pe suprafețele care vor fi însămînțate cu păioase, acțiune care de asemenea se află într-un stadiu avansat.

Continuă udările

Cooperativele racordate la sistemul de irigații Tansa—Belcești, cu toate precipitațiile căzute în ultima perioadă, continuă udările, în special, la culturile legumicole. Astfel, la **C.A.P. Belcești,** de cea de a cincea udare au beneficiat legumele de pe 55 din cele 85 de hectare de grădină. La **C.A.P. Tansa,** a cincea udare fiind încheiată pe întreaga suprafață de 80 de hectare de grădină, se execută acum cea de a șasea udare. În același ritm se irigă și culturile de legume de la C.A.P. Bălțați.

Finurile din plantațiile silvice — o importantă sursă de furaje nepusă peste tot în valoare

■ Peste 1 300 de hectare din fondul forestier, puse la dispoziția zootehniștilor ieșeni pentru adunatul finului ■ Conducerile unor unități nici măcar nu cunosc ce suprafețe le-au fost repartizate pentru recoltare ■ Mai harnici decît lucrătorii de la A.E.I. Pocreaca s-au dovedit crescătorii de animale de la C.A.P. Dobrovăț

În condițiile din acest an, cînd datorită secetei prelungite, culturile furajere nu s-au dezvoltat corespunzător, ele neputînd acoperi necesarul de nutrețuri pentru perioada de stabulație, comandamentul județean pentru coordonarea lucrărilor agricole, acționînd în spiritul indicațiilor tovarășului **NICOLAE CEAUȘESCU,** a solicitat și a primit de la Inspectoratul silvic unele suprafețe de plantație tînără pentru a recolta finul existent. De la inginerul Ion Sivu, șeful inspectoratului, aflăm că unitatea a repartizat circa 1 300 de hectare de pe care se poate recolta prin ocoalele silvice Grajduri, Ciurea, Dobrovăț, Hîrlău, Iași, Podu Iloaiei, Răducăneni și Pașcani. Totodată, s-a oferit unităților zootehnice ieșene și strîngerea din plantații silvice a 21 000 de tone de frunzare. Ținînd cont de numărul de animale sporit, precum și de necesarul de furaje, aceste suprafețe au fost repartizate de către Direcția agricolă asociațiilor intercooperatiste pentru creșterea vacilor de lapte. La cele de mai sus mai trebuie adăugat că unităților respective li s-a comunicat atît în scris, cît și verbal suprafețele repartizate. Tov. C-tin Ștențel, inginer cu baza furajeră la Direcția agricolă, ne-a precizat că aceste comunicări au fost repetate de 2 și de 3 ori.

Cum au acționat unitățile cărora li s-au repartizat asemenea suprafețe pentru recoltarea și punerea la adăpost a furajelor existente? Trebuie spus că nicăieri nu există o evidență exactă privind valorificarea acestor surse de nutrețuri, că pentru a afla un răspuns exact, reporterului i-au fost necesare trei zile de documentare. Și iată cele constatate cu acest prilej. Tov. Ion Scurtu, directorul A.E.I. Scheia, ne spunea, plin de îngrijorare, că pînă la ora actuală are asigurat doar circa o zecime din necesarul de fînuri. „Tot ce am adunat pînă acum, ne-a precizat interlocutorul, reprezintă furaje numai din sursele noastre". Nici un cuvînt despre fînul de pe cele 100 de hectare de plantație silvică tînără repartizată unității în raza Ocolului silvic Grajduri. De fapt, nimeni de la A.E.I. Scheia nu s-a prezentat la conducerea Ocolului silvic respectiv pentru a prelua suprafața respectivă. În raza Ocolului silvic Ciurea, asociațiilor economice intercooperatiste pentru creșterea vacilor de lapte Voinești și Bosia le-au fost repartizate cîte 100 de hectare de plantație tînără pentru a recolta fînul existent. „Mi s-a comunicat încă în urmă cu 30 de zile să pun la dispoziția unităților amintite cîte 100 de hectare de plantație, ne-a precizat inginerul Constantin Muscalu, șeful ocolului. Am stabilit care sînt acestea ținînd cont și de cantitatea de fîn existentă. Din păcate, însă, pînă acum nimeni din conducerea celor două asociații nu s-a prezentat la noi pentru a prelua aceste terenuri". Tov. Vasile Acostoaie, directorul A.E.I. Bosia, ne-a spus că a trimis delegat la Ocolul silvic Ciurea și că acestuia i s-a comunicat că de recoltat fînul se vor ocupa silvicultorii, asociației revenindu-i sarcina numai să-l ridice. Afirmația este inexactă, mai ales că Ocolul silvic nu dispune de forța de muncă necesară pentru recoltarea nutrețurilor.

La strînsul fînului din plantația silvică repartizată nu s-a prezentat nici A.E.I. Răducăneni. Unitatea dispune în prezent doar de circa 15 la sută din necesarul de fîn. Medicul veterinar Nicolae Cadar, directorul asociației, n-a luat măsuri nici măcar pentru recoltarea fînului de pe cele 100 de hectare de

ANDREI BRATU

(continuare în pag. a 3-a)

apa UN AVERTISMENT PENTRU VIITOR

Acum, cînd am supus natura...

Istoria omenirii este — după o formulă devenită clasică — și istoria continuei lupte a omului cu natura. O luptă presărată de mari victorii, de nereușite care n-au făcut decît să îndirjească, de reușite care ne fac să privim azi, de la înălțimea sfîrșitului de veac XX, cu deplină încredere în forțele noastre. Am supus natura, o obligăm să se plieze cerințelor noastre, o obligăm să-și destăinuie, zi de zi, și cele mai ascunse taine, să-și pună în slujba omului și cele mai mărunte posibilități. Cuprinși de patima mersului înainte cu orice preț, am început să credem că totul este posibil, că natura este complet domolită, în limitele unui echilibru dorit de noi, deși tot mai des aceasta se revoltă cînd îi nesocotim legile (altminteri cunoscute!), deși tot mai multe voci autorizate avertizează asupra consecințelor.

În domeniul protecției naturii, România a fost una dintre primele țări care au adoptat o legislație fermă, științifică, bazată pe profunda cunoaștere a realităților. Și apa se bucură, la noi, de protecție: **Legea 3/1974 exclude aproape orice mijloace, orice posibilități de a o risipi, de a-i deteriora calitățile.** Și totuși risipă este, iar fenomene de poluare — hidră cu multe capete, nu toate cunoscute — apar în mai toate apele. Sînt publicate date suficiente în acest sens, la nivelul țării; dar deținem, mai ales, date care atestă că **în județul Iași poluarea se îndreaptă spre niveluri de neacceptat în conformitate cu legea, și vinovați sîntem cu toții.**

Principalele cursuri de apă de pe teritoriul județului, urmărite constant, din punct de vedere calitativ, de specialiști, numai 120 km se încadrează, conform normelor, în categoria I de calitate; în rest, avem 200 km de categoria a II-a, 300 km de categoria a III-a și, din păcate, în unele momente, și porțiuni de apă degradată complet. (Spre deplină lămurire, să spunem că: apele din categoria I de calitate sînt cele destinate alimentării populației, industriei alimentare și far-

CONST. PĂLĂDUȚĂ

(continuare în pag. a 3-a)

IN CUPRINSUL ZIARULUI

- **„Scriitorul trebuie să tresară la tot ce este viață".** Dialog cu prozatorul Vincențiu Donose
- **Curier juridic**
- **Alb-negru**
- **Cronica lunii iulie.** Evenimente externe

Viața cultupală. viața cultupală

Ce oferă stațiunea Strunga oamenilor muncii veniți la odihnă?

Iată o întrebare la care am încercat să aflăm un răspuns cît mai exact pe parcursul celor cîteva ore cît am fost oaspeți ai stațiunii Strunga. Faptul că nu am găsit locuri de cazare nici în perimetrul stațiunii, nici la campingul (cu numai 7 căsuțe), aflat în imediata apropiere se constituie într-o dovadă concludentă că foarte mulți dintre cei care vin să-și petreacă în mod plăcut timpul liber apreciază cadrul natural, cazarea și masa, asistența medicală ce asigură un tratament de calitate. Odihna fizică nu implică însă — ba dimpotrivă — și odihna... spirituală; la valența „plăcută" a timpului liber trebuie să se adauge, fără îndoială, și acelea de „utilă" și „instructivă".

În cadrul stațiunii există un hotel pe post de club (?!), două televizoare (dintre care unul era defect), cîteva (puține) jocuri de șah și table. Se speră (după cum ne declara recepționerul Toader Chișcă) dotarea cu un magnetofon (mare, specifică interlocutorul...). La camping, situația e ceva mai bună, dovadă că C.P.A.D.M. Strunga (președinte, Teodor Ilieș), de care aparține unitatea, s-a străduit să facă unele lucruri: există o popicărie, se pot închiria mese de tenis și alte jocuri... Bilanțul posibilităților ce le oferă aceste unități este, așadar, concludent și nu mai necesită comentarii.

Comunei Strunga, consiliului popular nu le revin obligații directe pentru gospodărirea stațiunii. Totuși, dincolo de faptul că chiar calitatea de gazdă implică anumite îndatoriri, organele locale răspund de tot ce se întîmplă pe raza comunei și ar trebui să intervină. Nu căminul cultural — destul de neîncăpător, de altfel —, care este situat chiar în parcul stațiunii, sînt 2—3 spectacole de cinema pe săptămînă (motivîndu-se că operatorul este voluntar), la care nu vin prea mulți spectatori (Întreprinderea cinematografică județeană trebuie să țină seama că nimeni nu poate vedea un film de mai multe ori), și mai au loc spectacole, fără acel necesar caracter de permanență. Punctul de documentare, care ar putea fi folosit cu multă eficiență, arată ca un atelier de pictură, biblioteca (și aici activitatea este voluntară) dispune de circa 14 mii de volume, dar este deschisă numai 7 (!) ore pe săptămînă. La magazinul C.P.A.D.M., cărțile sînt un articol inexistent; frumoasa estradă din apropierea stațiunii duce dorul artiștilor amatori, fiind folosită doar o dată pe an, cu ocazia festivalului „Trandafir de la Moldova" (dar nici cu un trandafir nu se face... activitate culturală!). Mulți oameni ai muncii din Iași și din alte colțuri de țară ne-au mărturisit că ar dori să poată participa la o viață spirituală intensă chiar și în timpul concediului, dar în întîmpinarea dorințelor lor nu se prea vine.

Am discutat toate aceste aspecte cu primarul comunei, tov. Ion Mihalache, cu alți factori de răspundere. S-au luat angajamente pentru îmbunătățirea condițiilor amintite; pentru ca aceste angajamente să poată fi însă materializate, e nevoie de colaborarea mai multor forțe, printre care amintim O.J.T., U.J.E.COOP., Consiliul comunal al educației politice și culturii socialiste (președinte, Victor Mercaș). La desfășurarea în permanență pe timpul sezonului estival de activități educative și cultural-distractive ar putea să concure și artiști amatori din Tg. Frumos, din alte localități apropiate. Singura stațiune din județul nostru merită — și din acest punct de vedere — mai multă atenție, concretizată în investiții materiale și spirituale.

CĂTĂLIN DOBRE

Portret de țară nouă

De tine se leagănă o singură vîrstă
aerul începe cu lacrima să-și măsoare
trupul înflorit peste noapte
cu vocea poetului ești mai tînăr

ochii dezveliți pot privi prin pămînt
drumurile luminate de rădăcină
mai pot privi ploaia
plimbîndu-se prin bătaia pămîntului
descuiță cu sufletul la gură

de tine partid se leagănă o singură vîrstă
timpul e rod pentru dragoste
entuziasmul trece prin noi ca o flacără
înflorit și legat de putere.

DAN MOISII

Salonul de literatură și film

Astăzi, și mîine, de la aceeași oră, 17, în cadrul Salonului de literatură și film de la Casa Pogor, va fi prezentat filmul artistic „Iluzii pierdute", ecranizare după romanul cu același titlu de Balzac.

LA SCÎNTEIA

Tabără națională de sculptură

Ieri, în comuna Scînteia, s-a deschis o tabără națională de sculptură, organizată de Comitetul județean Iași de cultură și educație socialistă, filiala Iași a Uniunii Artiștilor Plastici și consiliul popular al comunei-gazdă.

La festivitatea organizată cu acest prilej au participat tovarășul Alecu Floareș, secretar al Comitetului județean de partid, vicepreședinte al comitetului executiv al Consiliului popular județean, oameni de cultură și artă, numeroși locuitori ai comunei.

Tabăra națională de sculptură, unica de acest gen din Moldova și printre puținele din țară, se bucură de prezența a zece artiști talentați din mai multe centre și va fi deschisă pînă la sfîrșitul acestei luni. Lucrările realizate vor îmbogăți patrimoniul cultural al comunei Scînteia.

Asupra acestei valoroase manifestări artistice vom reveni.

„Scriitorul trebuie să tresară la tot ce este viață"

Dialog cu prozatorul VICENȚIU DONOSE

— Din 1970, de la debut, ați publicat, stimate Vicențiu Donose, șase volume. Ați abordat și teme istorice, și contemporane, v-ați aplecat și asupra literaturii științifico-fantastice. Totuși, am impresia că îndrăgiți o anume tematică.

— După cum puneți problema, există două răspunsuri: unul de rutină, iar altul pornit din convingere personală. Acela de rutină: Stimate tovarășe Matei, subsemnatul, în calitate de autor, am încercat să-mi dau seama ce anume subiect atrage atenția cititorului. Însă nu acesta e răspunsul cel mai adevărat. Consider că scriitorul, artistul în general, trebuie să tresară la tot ce este viață. Iar viață a existat, există și va exista, chiar dacă unii pregătesc „războiul stelelor". Subiectele cărților mele își au protagoniști citați de istoria Moldovei din Evul Mediu, sau oameni de astăzi care își pot recunoaște oricînd copilăria, dacă mai au timp și să citească. De fapt, există și un oarecare echilibru, dacă ne luăm după critică, în abordarea subiectelor: trei romane istorice și trei cărți inspirate din actualitate. „Insula cu amintiri de acasă", la care cred că vă referiți cînd afirmați despre „aplecarea" mea spre literatura științifico-fantastică, nu aparține genului decît ca pretext, pentru a elucida un caz de conștiință. Oricum, trebuie să recunosc, romanul istoric este acela care mă pasionează în mod deosebit, în calitate de creator. Ba, consider, iertată să-mi fie îndrăzneala în fața criticii, că „Gura lumii" este tot un roman istoric. Poate și cel aflat în pregătire — „Limpedele chip al dimineții".

— Normal, intriga unui asemenea roman este plasată într-o anume perioadă istorică. Vă ia mult timp documentarea sau dați frîu liber imaginației? Care eroi din istoria poporului vă sînt cei mai dragi?

— Trebuie să recunoaștem că documentul istoric îndeamnă un **fapt autentic de viață**. Întîlnind documentul, intervine emoția, pentru cine poate să se emoționeze, firește. Emoție, apoi curiozitate! Dar se poate și altfel: curiozitate, apoi emoție! Și, tot așa, cauți și cîtești mii de pagini de fiecare dată, multe dintre ele neinteresante ca document, pentru a realiza „culoarea epocii", existența unor eroi și actele lor fundamentale. În rest, cititorul atîtor mii de pagini, pe care nu l-a obligat nimeni să le parcurgă, viitorul autor de roman istoric, pe care, iarăși, nu l-a obligat nimeni să-l scrie, începe să-și piardă zilele și nopțile — mai ales nopțile — căutînd personaje adiacente și întîmplări viabile. Am „măcinat" atîtea documente despre secolele XV și XVI ale Moldovei, încît, de multe ori, cînd mă așez în fața hîrtiei albe, parcă îi văd pe Ștefan cel Mare, pe Lăpușneanu ori pe Despot atenționîndu-mă că nu am făcut pînă acum decît să scriu doar atît: „Proces-verbal încheiat azi..." Cred că trebuie să mă așez serios pe treabă, ca să nu-mi roșească obrazul, nu-i așa?

— Din cîte știu, lucrările dv. au fost bine primite de public. Ce intenționați să-i mai oferiți?

— Mergeți prea departe cu indiscreția! La întrebarea aceasta pot să vă rămîn dator? Mă așteaptă Despot Vodă să elucidăm problema Școlii latine de la Cotnari. Iertați-mă, dar asta este situația în momentul de față!

— Am răbdare. Sper ca în toamnă să văd „Limpedele chip al dimineții" și-atunci voi considera că ați răspuns la întrebare...

GHEORGHE MATEI

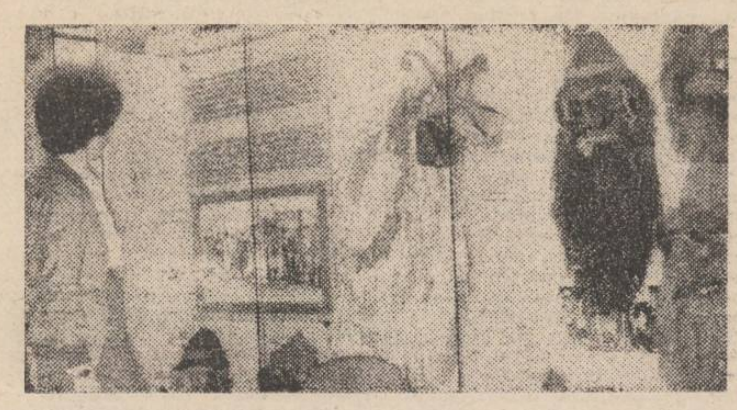

Muzeul teatrului: din colecția de măști specifice teatrului folcloric

Prin expoziții — Aurelia Soiuz — Rodica Silvestru

Deschisă la sala „Victoria" din Iași, expoziția pictoriței Aurelia Soiuz și Rodica Silvestru se situează la un nivel reprezentativ pentru mișcarea plastică de amatori din Iași, distingîndu-se, în ansamblu, printr-o manieră impecabilă de prezentare a lucrărilor și printr-o panotare aerisită, bine gîndită și echilibrată sub raportul acordurilor cromatice. Ambele fac parte din Cenaclul de arte plastice „Theodor Pallady" și sînt cunoscute publicului ieșean prin participarea lor frecventă la principalele manifestări expoziționale, în special la saloanele de toamnă ale amatorilor.

Aurelia Soiuz este absolventă a Școlii populare de artă, clasa de pictură a profesorului Ghiță Leonard, de la care a deprins mai întîi meșteșugul, desenul și legile armoniilor cromatice, subordonate reprezentării fidele a naturii, și numai după însușirea corectă a acestora a trecut la interpretarea lor, la transfigurarea artistică a realității. Aici, în această lecție funciară, își află temeiurile realismul reprezentărilor sale, cărora autoarea le conferă o atmosferă caldă, lirică, emanînd din dragostea, din încîntarea cu care își contemplă subiectele: **Apus la margine de sat, Casa părintească, Blocuri la Țuțora, Iarna la țară, Flori de toamnă, Crizanteme galbene, Vizdoage, Profil de fată, Portret de copil, Mama** ș.a. Aurelia Soiuz nu pictează decît ceea ce-i place și o emoționează, de unde poezia firească, nesofisticată, a plăsmuirilor sale, simple dar cu atît mai sincere, fără complicații ideatice, învăluite adeseori în reverii cromatice, cu inefabile candori și nostalgii încorporate mai ales în brunurile, galbenurile și roșurile, variat nuanțate, ale florilor, peisajelor și portretelor sale.

Absolventă a Institutului de arhitectură „Ion Mincu" din București, Rodica Silvestru cultivă aceleași categorii de subiecte ca și Aurelia Soiuz, dar reacționează diferit în fața lor, transfigurîndu-le într-o viziune mai îndrăzneață, cu potențări cromatice care emană din alte resorturi interioare, mai complexe, cu articulații mai ample și cu rezonanțe neașteptate uneori. În peisajele, florile și portretele sale, numai desenul se subordonează docil surprinderii fidele a realității obiective, pe cît vreme culorile sînt mai curînd reprezentări ale unor stări de spirit, ale unor trăiri interioare, în lumina cărora aspectele cromatice ale lumii exterioare se metamorfozează, dobîndind semnificații noi care emană de la conștiința artistei. Ne impresionează mai cu seamă acele albastruri cu imixtiuni violacee și movuri sensibil nuanțate din marinele sale, dar și din alte categorii de peisaje sau din unele tablouri cu flori (**Marină cu stînci, Furtună în cîmp, Salcia, Peisaj la Porțile de Fier, Lunca Siretului, Flori de cîmp** etc.).

Privite în ansamblu, atît lucrările Aureliei Soiuz, cît și cele ale Rodicăi Silvestru degajă o sinceră și caldă admirație pentru peisajul nostru, pentru frumusețile naturale și citadine ale patriei.

CLAUDIU PARADAIS

Atelier literar

Cristina Țilică. Ne bucură faptul că debutul în coloanele ziarului nostru a fost de bun augur și că ne scrieți în continuare, confirmînd, prin valoarea poemelor, încrederea învestită. Citățm, din ultimul grupaj: „Amîndoi ne întîlnim / sub rana drumului / / Amăgiți în silabe / visăm că n-avem trup / / Gura mea îți va răspunde / cu trupul alteia / Călcăm amîndoi / pierduți în fructul acestei minuni /—/ E ca și cum iubirea / s-ar fi jucat prea mult".

Gabriela Ioniță. Prima parte a răspunsului de mai sus e valabilă și în cazul dv. Ne-au reținut atenția din ultimele plicuri, **Iluzie vegetală, Poetul, Magie, Păsările sufletului.**

Vladimir Șincariuc. Afirmația dv. („Poeziile, satirile și epigramele n-au loc în ziarul local") nu e întemeiată. Nu uitați că pentru a obține acest loc, creațiile literare trebuie să îndeplinească anumite condiții...

Georgeta Asoltanei. Poeziile dv. demonstrează sensibilitate și un simbure de talent care trebuie cultivat intens pentru a rodi pe deplin. Vă recomandăm multe lecturi din poezia contemporană și, eventual, frecventarea cenaclului „Ion Creangă". Mai trimiteți.

A. Eugen. Proza intitulată **OZN** își atinge scopul: stîrnește zîmbete (deși parcă nu e suficient de originală...). De aceea vă sfătuim să rămîneți la acest gen; de poezie sînteți încă prea departe.

Corneliu Anca. Ne face plăcere să primim mesaje poetice și din alte colțuri de țară — dovadă a aprecierii de care se bucură ziarul nostru.

Daniela Duca. Poemele întrunesc suficiente condiții pentru ca dv. să sperați la un viitor — nu prea îndepărtat — debut.

Dumitru Condrea. Pentru a ne edifica pe deplin, reveniți cu un grupaj mai amplu și mai divers din punct de vedere tematic.

DORIAN OBREJA

Festivalul sporturilor tehnico-aplicative

Ieri, la Iași, s-a deschis Festivalul sporturilor tehnico-aplicative, ediția a VII-a, organizat de C.C. al U.T.C.

Au participat tovarășul **Neculai Ibănescu**, membru al C.C. al P.C.R., prim-secretar al Comitetului județean de partid Iași, secretari și alți membri ai biroului Comitetului județean de partid Iași, reprezentanți ai C.C. al U.T.C.

Festivitatea de deschidere a avut loc în noul centru civic al municipiului, în prezența celor 1 400 de concurenți din toate județele țării și municipiul București, a numeroși tineri ieșeni.

Tovarășul Neculai Ibănescu, luînd cuvîntul, a înfățișat realizările tineretului, ale tuturor oamenilor muncii ieșeni, în spiritul hotărîrilor Congresului al XIII-lea, al orientărilor și indicațiilor date de tovarășul **NICOLAE CEAUȘESCU**, secretarul general al partidului. Tineretul — s-a arătat — este chemat să dezvolte tot mai mult mișcarea sportivă, să se pregătească temeinic pentru muncă și viață, pentru apărarea cuceririlor revoluționare ale poporului nostru.

Competițiile înscrise în festival cuprind întreceri pe două etape și categorii de vîrstă (14—16 și 17—20 de ani), pentru băieți și fete, la tir (poligonul C. S. Politehnica Iași), judo (Sala sporturilor), orientare turistică (pădurea Repedea), aeromodelism și rachetomodelism (teren Dacia), navomodelism (Strandul tineretului), automodelism (Sala sporturilor) și radiogoniometrie (pădurea Repedea). Încheierea manifestărilor: festivitatea de premiere și spectacolul sportiv tehnico-aplicativ vor avea loc duminică, 3 august, ora 9, pe Stadionul „23 August" din Iași.

Reîntîlnire cu rugbiul

Dintre sporturile de echipă, rugbiul este, în acest an, cel mai „grăbit" în ce privește angajarea în competițiile oficiale: **mîine, echipele din prima divizie a țării** (împărțite în două serii a cîte 10 formații) **se vor prezenta la startul campionatului 1986—1987.** Campionat în care **Politehnica Iași** a fost repartizată în prima serie, alături de Farul Constanța, Dinamo București, Rapid București ș.a. Rugbiștii ieșeni au început pregătirile de la 1 iulie, în programul acestora fiind inclus un stagiu la Vatra Dornei și două jocuri de verificare la Suceava (9—6 cu C.S.M. și 18—12 cu Politehnica Cluj-Napoca). În momentul de față, rugbiștii Politehnicii din Iași sînt gata pentru noul start, în care vor avea drept adversari pe componenții formației bucureștene Rapid. Așadar, **duminică, la ora 10, (tot) pe stadionul din Tătărași,** iubitorii sportului se vor reîntîlni cu rugbiul, cu echipa lor preferată, alcătuită de antrenorii V. Gheorghiu și C. Nemesniciuc din următorul lot de jucători: Tunaru, Petru, Ghenea, Vasluianu, Elisei, Andrei, Cristei, Popa, Constantin, Colibă, Lenciuc, Gavrileț, Moraru, Doroftei, Mititelu, Luca, Crețu, Paranici, Manolache, Bâetu, Signeanu, Vasiliu, Luca și noile achiziții Matei (Milcovul Focșani), Samoilă, Asaftei, Hapău, Iacob, Balcan, Roșca (din echipa de tineret a clubului ieșean), Chirilă, Titianu (de la C.S.Șc. „Unirea" Iași) și Tănase (C.S.Șc. C.F.R. Iași).

GH. VASILIU

Tot duminică, la ora 8,30, în deschiderea partidei de „A", va avea loc partida internațională dintre C.S.Șc. „Unirea" Iași și Budowlani Lublin (R.P. Polonă).

Eficiență sporită în întreaga activitate economică!

(urmare din pag. 1)

rea de confecții — 183 modele noi, „Țesătura", „Victoria" — peste 80 de sortimente noi de țesături. Produsele noi sau modernizate ocupă o pondere importantă și în întreprinderile constructoare de mașini, în electronică și electrotehnică, în chimie și industria de mobilă.

Rezultatele de pînă acum nu sînt însă pe măsura posibilităților întreprinderilor, unde există importante rezerve, mai ales pe linia îmbunătățirii calității produselor și, pe această cale, obținerea unei eficiențe mai accentuate. Organizațiile de partid, consiliile oamenilor muncii trebuie să acționeze mai energic pentru ca măsurile de modernizare a proceselor tehnologice și a produselor, de introducere în fabricație a produselor noi să se soldeze cu obținerea unei productivități mai ridicate și a unor costuri mai mici. Depășirea cheltuielilor materiale de producție la Combinatul de utilaj greu, la Întreprinderea integrată de țesături de in din Pașcani și la alte întreprinderi înzestrate cu tehnică modernă dovedește că tehnologiile de lucru, calitatea muncii nu sînt privite cu toată răspunderea pe întregul flux tehnologic, fiind necesare remanieri ale produselor, remanieri care duc la scăderea productivității muncii și la creșterea costurilor de producție. Mașinile și utilajele, alte instalații productive nu sînt folosite peste tot la întreaga lor capacitate, în primul rînd din cauza unor neajunsuri organizatorice, întreținerii tehnice necorespunzătoare, manifestărilor de indisciplină în muncă. Nici pe șantierele de construcții unele mașini și utilaje nu sînt folosite la capacitatea lor.

Pentru îmbunătățirea radicală a activității economice, a creșterii eficienței, în toate întreprinderile se desfășoară largi acțiuni în vederea asigurării ritmicității producției și livrării operative a acesteia, pentru lichidarea stocurilor supranormative de orice fel și respectarea în permanență a nivelului stocurilor normate, în lumina măsurilor adoptate de Comitetul Politic Executiv al C. C. al P.C.R. și prin decret al Consiliului de Stat. **Trebuie să facem în așa fel,** sublinia secretarul general al partidului, **încît fiecare unitate să acționeze pentru folosirea optimă a mijloacelor de care dispune, a materiilor prime și a altor produse, pentru a le introduce în producție și a finisa cît mai repede producția de bună calitate, pentru desfacerea producției, pentru încasarea în cel mai scurt timp a costurilor produselor. Pe această bază, fiecare unitate să-și asigure finanțarea și mijloacele de rulare a procesului de producție.** Urmînd neabătut indicațiile date de conducătorul partidului și statului nostru, oamenii muncii din economia județului Iași sînt ferm hotărîți ca, în cinstea aniversării a 42 de ani de la eliberarea țării, să obțină noi și prestigioase succese în întrecerea socialistă, pentru creșterea eficienței economice a activității productive.

Acum, cînd am supus natura...

(urmare din pag. 1)

maceutice, ștrandurilor etc., sînt apele în care cresc păstrăvii; apele de categoria a II-a de calitate sînt cele afectate pisciculturii și agrementului, cele în care cresc majoritatea peștilor; apele de categoria a III-a sînt cele pentru irigații și unele industrii nepretențioase, apele în care cresc doar unele specii de pește, foarte rezistente; ultima categorie o reprezintă apele improprii oricărui gen de folosință).

Cum s-a ajuns în această situație? Avem în județ peste 190 de mari surse de poluare, din care 133 au și stații de epurare (dar deocamdată numai 65 de capacitate corespunzătoare). Astfel că doar o parte din apele reziduale, uzate, poluate sînt redate circuitului așa cum ar trebui. **Cine sînt vinovații? Centrele urbane, industria, zootehnia. Noi toți.** De la gunoiul menajer aruncat prin comune „la gîrlă" și pînă la dejecțiile deversate în multe pîraie, de la apele încărcate cu uleiuri și reziduuri petroliere, cu metale grele și detergenți, deversate de industrie și pînă la frigiderele de

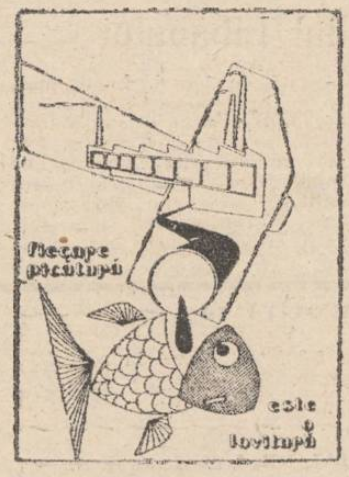

ne de substanțe organice dizolvate; o vreme, rîurile se apără, înglobează aceste reziduri, apoi cedează...

Deși din mii de substanțe chimice eliberate de industria modernă doar cîteva sute pot fi analizate și depistate rapid, o analiză — fie și sumară — a apei care părăsește municipiul ne-ar putea spune (și spune specialiștilor) multe despre lipsa de grijă cu care este folosită. **Cînd este secetă, Bahluiul, care are un debit de circa patru ori mai redus decît al canalizării Iașului, devine abia un mic afluent al acesteia!** Cu sublinierea că devine afluentul său care, ca un canal colector, duce mai departe și o imensă cantitate de **apă poluată.** Și aceasta pentru că, așa cum vom vedea, stația de epurare cu care este înzestrat orașul este insuficientă, deși înglobează deja 150 de milioane de lei. Lucru cunoscut și nelăsat la voia întîmplării, căci iată, se prevede extinderea ei (lucrări care vor costa încă 105 milioane de lei). Dar nu gigantice stații de epurare vor rezolva problema poluării, ci **„spălarea" apei chiar la sursa de poluare, la fabrică, la complexul zootehnic, prin tehnologii adecvate, prin nepermiterea apariției apei foarte uzate** (să amintim aici că, în conformitate cu legea **„procesul epurării apelor se integrează în procesul de producție, indicii de calitate ai apelor epurate fiind indicatori de plan").** A aștepta totul de la o singură stație de epurare este ca și cum unui bolnav de reumatism i-ai da o cîrjă nouă, în loc să-i tratezi cauzele bolii!

După lege, prin poluarea apelor se înțelege „alterarea calităților fizice, chimice sau biologice ale acestora, produsă direct sau indirect de activități umane, care face ca apele să devină improprii pentru folosirea normală în scopuri în care această folosire era posibilă înainte de a interveni alterarea". „Supunînd" natura, ne-am obișnuit și cu o anumită atitudine față de ea, i-am supraestimat limitele de „înțelegere", și iată-ne azi, cînd 40 la sută din volumele imense de apă care „nu ne mai trebuie" sînt poluate termic, iar restul — fizic, chimic sau biologic, azi, cînd ne trebuie tot mai multă apă, că **se pune problema uitării noțiunii de risipă și folosirii tuturor metodelor de a „spăla" apele uzate, care de fapt ne trebuie.** Lupta omului cu natura nu mai este o idee care să corespundă cerințelor lumii contemporane, acum atitudinea noastră ar trebui să se exprime printr-o veritabilă **alianță cu natura,** în conformitate cu legile care guvernează viața. Iar apa este însăși viața, așa că trebuie să avem grijă de ea.

Fînurile

(urmare din pag. 1)

plantații ale Ocolului silvic Răducăneni. De cantități reduse de fîn (280 de tone față de necesarul de 1 118 tone) dispun și crescătorii de animale de la A.E.I. Pocreaca. Și lor le-a fost repartizată o suprafață de 100 de hectare de plantație tînără. Nimeni însă de la A.E.I. n-a ieșit la recoltat. Mai harnici, în schimb, s-au dovedit cooperatorii de la C.A.P. Dobrovăț. Din discuția avută cu inginerul Constantin Popovici, șeful Ocolului silvic Dobrovăț, a rezultat că C.A.P. Dobrovăț a recoltat pînă acum din plantațiile tinere circa 60 de tone de fîn. Și acțiunea continuă.

Iată doar cîteva exemple care scot în evidență lipsa de interes pe care o manifestă unele conduceri de unități zootehnice ieșene pentru asigurarea necesarului de furaje, în special de fînuri pentru perioada de iarnă. Se impune ca peste tot să se ia măsuri pentru completarea deficitului de nutrețuri și din această sursă, plantațiile tinere, puse la dispoziție de Inspectoratul silvic ieșean.

Curier juridic

Maria Zabulică, Tg. Frumos: În cadrul cooperativei meșteșugărești, în care v-ați desfășurat activitatea pînă în anul 1983, nu ați avut un contract de muncă pe durată nedeterminată, ci numai calitatea de membru cooperator. Încadrarea dv. într-o unitate de stat, în termen de 90 de zile de la data ieșirii dintr-o cooperativă de producție meșteșugărească, cu acordul conducerii cooperativei, vă putea conferi doar beneficiul vechimii neîntrerupte în muncă și nu al vechimii neîntrerupte în aceeași unitate care vi s-a stabilit, în mod corect, numai de la data încadrării dv. la I.M.P.P.F. Iași.

Dumitru Ghiorghiță, str. Lacului nr. 8, bl. 659, sc. A, et. I, ap. 7: Prevederile pct. 5 din anexa nr. 6 de la Decretul nr. 216/1981 privind posibilitatea ca beneficiarii de apartamente proprietate personală să rămînă în aceste apartamente în calitate de chiriași nu au mai fost preluate de Decretul nr. 256/1984, fiind implicit abrogate, astfel că persoanele care au contractat locuințe începînd cu data de 1 martie 1982 nu pot deveni chiriași. De altfel, titularii de contracte le-au semnat cu clauza că vor suporta diferențele de prețuri respective.

Emil Cîrmaciu, piața Voievozilor, bl. F 3, sc. B, ap. 3: Despăgubirile civile la care ați fost obligat de către instanța de judecată se execută, în continuare, neîntrînd sub incidența prevederilor Decretului 185/1986, privind amnistierea unor infracțiuni și grațierea unor pedepse.

Constantin Șenchea, str. prof. Borcea nr. 2 A: S-au acordat scutiri privind contribuția bănească, reglementată de Legea nr. 1/1985, pensionarilor I.O.V.R., nevăzătorilor, invalizilor de gradul I, marilor mutilați de război, militarilor în termen și altor categorii de persoane. Comitetele sau birourile executive ale consiliilor populare pot propune adunărilor cetățenilor ori, după caz, pot aproba scutirea totală sau parțială de plata contribuției bănești.

GH. TEODOROVICI
consilier juridic principal

alb negru

■ **INIȚIATIVĂ.** Lucrătorii fermei legumicole (șef fermă, ing. Teodor Alexandru) de la C.A.P. Șipote, clasați, anul trecut, pe primul loc pe județ la producția de legume obținută în spații protejate, și care contribuie la realizarea unei însemnate părți din producția vegetală a cooperativei, se dovedesc și buni gospodari. Folosind materiale recuperabile, ei și-au construit, în incinta fermei, o microcantină, unde pot servi masa toți cooperatorii care lucrează la grădina de legume. Aprovizionarea cu cele necesare pregătirii bucatelor se face din producția proprie și din gospodăria-anexă înființată pe lîngă această fermă. (Al. Sebastian) ■ **CONSECINȚĂ.** În timp ce majoritatea consătenilor ei se străduiesc să întrețină în cele mai bune condiții culturile agricole, Ecaterina Munteanu, din satul Podișu (comuna Bălțați), a intrat într-un lan cu porumb al C.A.P. din comună și a tăiat sau distrus peste 2 000 de plante. I s-a întocmit dosar de cercetare penală. ■ **POMPIER,** Vasile Mihăeș (aleea Vitejilor nr. 7) lucra ca pompier la întreprinderea de confecții. În loc să-și îndeplinească în mod conștiincios obligațiile de serviciu, el avea alte preocupări. La o percheziție, în locuința lui s-au găsit mai multe materiale pentru confecții, în valoare de cîteva mii de lei, sustrase din întreprindere. ■ **SACOȘE.** În timp ce în multe magazine sacoșele din plastic lipsesc, în piețele agroalimentare și punctele aglomerate din oraș diverși indivizi te îmbie să cumperi asemenea produse, dar la prețuri mult mai mari decît cele oficiale. De unde le-or fi procurînd și de ce se tolerează astfel de practici?

DUMITRU HARIGA

în 24 de ore

TELEVIZIUNE: 13 Telex; 13,05 La sfîrșit de săptămînă; 14,40 Iulie — Cronica evenimentelor politice; 19 Telejurnal; 19,20 Teleenciclopedia; 19,50 Antologia umorului românesc; 20,30 Film artistic: „Doctorul Poenaru"; 22,20 Telejurnal.

CINEMATOGRAFE. DACIA, orele 9; 11; 14: „Zbor periculos"; orele 16; 18; 20: „Mr. Majestyk"; **REPUBLICA,** orele 9; 11; 14; 16; 18; 20: „Fiii marii ursoaice"; **VICTORIA,** orele 9; 11; 14; 16; 18; 20: „Șapte păcate"; **TEATRUL DE VARĂ,** ora 21,15: „Declarație de dragoste"; **COPOU,** orele 9; 11; 13; 15: „Căsătorie cu repetiție"; orele 17; 19: „Muzica unei vieți"; **TINERETULUI,** orele 9; 11; 13,30; 15,30; 17,30; 19,30: „Colierul de turcoaze".

TIMPUL PROBABIL. Vremea va fi călduroasă și frumoasă. Temperaturile minime vor oscila între 15 și 20 de grade, iar cele maxime între 29 și 32 grade.

PE MERIDIANELE GLOBULUI

Consiliul de Securitate al O.N.U. și-a încheiat dezbaterile privind situația din America Centrală

NAȚIUNILE UNITE 1 (Agerpres)

În Consiliul de Securitate al O.N.U., s-au încheiat dezbaterile în legătură cu situația existentă în America Centrală ca urmare a acțiunilor ostile ale Statelor Unite împotriva Republicii Nicaragua. În cadrul dezbaterilor, majoritatea reprezentanților statelor care au luat cuvîntul au cerut să se pună capăt presiunilor și tuturor acțiunilor ostile ale S.U.A. împotriva guvernului legitim al Republicii Nicaragua, să se respecte cu stricteță independența, suveranitatea și integritatea teritorială ale acestei țări și s-au declarat, totodată, pentru soluționarea tuturor problemelor din America Centrală prin mijloace politice, pașnice, prin dialog și negocieri între părțile interesate.

Proiectul de rezoluție prezentat în aceste probleme de către țările nealiniate, membre ale Consiliului de Securitate, nu a putut fi însă adoptat din cauza vetoului opus de delegația S.U.A. Documentul respectiv reafirma dreptul inalienabil al țărilor din America Centrală de a trăi în pace și securitate, fără a fi supuse presiunilor și imixtiunilor din afară.

Încheierea tratativelor sovieto-americane privind încetarea experiențelor nucleare

GENEVA 1 (Agerpres)

La Geneva, s-au încheiat tratativele sovieto-americane în problema încetării experiențelor cu arma nucleară. După cum informează agenția T.A.S.S., aceste negocieri s-au referit la întreaga problematică a controlului și stabilirii căilor definitive la experiențele cu arma nucleară. Cele două părți, precizează agenția citată, intenționează să se întîlnească din nou, la Geneva, la începutul lunii septembrie anul acesta, pentru examinarea, în continuare, a acestor probleme.

Situația din sudul Libanului

BEIRUT 1 (Agerpres)

În sudul Libanului, în așazisa „zonă de securitate" instituită unilateral de Israel, luptătorii din rezistență au atacat poziții militare israeliene și ale elementelor din Armata Sudului Libanului, creată și finanțată de Israel. În ultimele 24 de ore, au avut loc lupte în apropierea localității Marjayoun, în cursul cărora a fost ucis un ofițer israelian. Au fost bombardate cu artileria poziții militare israeliene din zonele Jezzine și Bint-Jbeil și au fost uciși cîțiva soldați inamici.

CRONICA LUNII IULIE

La împlinirea a 21 de ani de la istoricul Congres al IX-lea al P.C.R., avem convingerea fermă, întemeiată pe elocventa evidență a faptelor, că, pe răstimpul a peste două decenii, fiecare act al politicii internaționale promovate de România, de președintele Nicolae Ceaușescu se integrează organic unui amplu demers, orientat consecvent în consens cu nobilele aspirații ale omenirii — edificarea unei păci trainice, egale pentru toți, prin eforturile tuturor, înfăptuirea dezarmării, în primul rînd a celei nucleare, garantarea dreptului popoarelor de a-și hotărî singure destinele, de a fi libere, instaurarea unei noi ordini economice internaționale, dezvoltarea neîngrădită a cooperării multilaterale între statele lumii. Evenimentele lunii iulie, în care se regăsește angajarea plenară a țării noastre, sînt încă o reconfirmare a acestui adevăr, recunoscut ca atare de numeroase personalități ale vieții politice mondiale, de presa internațională.

Evenimente externe

CONVORBIRI. Cu prilejul vizitei oficiale de prietenie în țara noastră a tovarășului Zhao Ziyang, convorbirile dintre tovarășul Nicolae Ceaușescu și premierul Consiliului de Stat al R. P. Chineze au reliefat, din nou, virtuțile dialogului, promovat strălucit de conducătorul partidului și statului nostru. Subliniindu-se, și de această dată, evoluția ascendentă a relațiilor prietenești, tradiționale, dintre țările, partidele și popoarele noastre, a fost evidențiat nivelul lor foarte bun în plan politic, accentuîndu-se, totodată, asupra posibilității dezvoltării cooperării bilaterale, în special în domeniul economic, pentru a fi transpuse în viață acordurile convenite în urmă cu un an, la Beijing. Problematica vieții internaționale a fost abordată prin prisma priorităților lumii contemporane: necesitatea detensionării climatului general prin renunțarea la confruntare, unirea tuturor forțelor sub imperativul înfăptuirii păcii, dezarmării, destinderii și cooperării, soluționarea litigiilor prin tratative, lichidarea subdezvoltării. S-a apreciat, cu satisfacție, și de această dată, identitatea sau apropierea pozițiilor celor două țări față de complexa problematică a lumii actuale.

NEGOCIERI. Conferința pentru dezarmare de la Geneva și-a continuat lucrările, în cadrul cărora noile intervenții românești au reiterat poziții de largă audiență: concertarea eforturilor pentru trecerea la elaborarea și înfăptuirea unui tratat complex de dezarmare generală, eliminarea armelor chimice, reducerea cu cel puțin 50 la sută a armamentelor clasice și efectivelor militare pînă la sfîrșitul acestui secol, încetarea experiențelor nucleare, prevenirea cursei înarmărilor în spațiul cosmic. O dată cu încheierea, la Stockholm, a celei de a XI-a sesiuni (penultimă) a Conferinței pentru măsuri de încredere și securitate și pentru dezarmare în Europa, s-a conturat — și prin contribuția activă, consecventă a României — cadrul unui viitor acord, ce urmează a fi înaintat reuniunii „celor 35" ce se va desfășura în toamnă, la Viena. Sînt de bun augur convenirea, fie și cu titlu preliminar, a unui text de acord în domeniul nerecurgerii la forță și la amenințarea cu forța, înregistrarea de progrese în alte domenii ce au făcut obiectul negocierilor. În același timp, creează insatisfacție invocarea lipsei de oportunitate în ceea ce privește convenirea unor măsuri concrete vizînd limitarea activităților militare. Consecventă poziției sale, România consideră că în intervalul de timp rămas pînă la reluarea lucrărilor, consultările neoficiale ar putea netezi calea ce ar conduce la adoptarea, în cadrul ultimei sesiuni, a unui acord substanțial privind toate problemele supuse negocierilor.

SOLIDARITATE. Militînd ferm pentru aplicarea în viață a principiilor dreptului internațional, țara noastră își manifestă constant solidaritatea activă cu lupta pentru independență a poporului namibian, sub conducerea S.W.A.P.O., singurul său reprezentant legitim. Conferința internațională asupra Namibiei, desfășurată la Viena, a fost cadrul în care delegația noastră a reafirmat rolul O.N.U. în rezolvarea situației critice din Africa australă, s-a pronunțat împotriva politicii de apartheid, a agresiunilor și acțiunilor destabilizatoare ale regimului minoritar rasist de la Pretoria, reafirmînd necesitatea depășirii crizei din zonă prin aplicarea rezoluțiilor Consiliului de Securitate al O.N.U. De asemenea, România și-a manifestat îngrijorarea față de ingerințele S.U.A. în treburile interne ale Republicii Nicaragua, calificînd ajutorul financiar acordat de Administrația americană forțelor contrarevoluționare antisandiniste drept o amenințare la adresa suveranității și independenței acestei țări, fapt ce agravează situația din America Centrală și contravine flagrant Cartei O.N.U.

LUCA ARBORE

LICEUL „EMIL RACOVIȚĂ" IAȘI

convoacă luni, 4 august, ora 8,30, toți elevii la sediul liceului, pentru comunicări urgente.

LICEUL INDUSTRIAL NR. 5 IAȘI

convoacă, luni, 4 august 1986, ora 8,00, toți elevii la sediul liceului, pentru comunicări urgente.

I.C.S. MĂRFURI METALO-CHIMICE IAȘI

aduce la cunoștința cumpărătorilor că magazinele cu profil metalo-chimice vor funcționa duminica, avînd programul orele 8—13.

mica publicitate

FELICITĂRI

Astăzi, cînd Vasile Dabija prinde în buchetul vieții al 60-lea trandafir, Olga și Lilica Apetrei, nepoate, îi sînt alături și îi urează un călduros la mulți ani. (9853)

Astăzi, Geta Thais prinde în buchetul vieții sale al 18-lea fir de trandafir. Bunica, mămica, sora, Felicia, și tăticul îi urează multă sănătate și la mulți ani alături de cei dragi. (9878)

Cu ocazia aniversării a 36 de ani, Anișoara, soție, copiii, Daniela și Daniel, urează dragului lor soț și tătic, Costel Crivei, multă sănătate, fericire și bucurii. (989)

Zinica, soție, Doina și Vasile, copii, Ionuț, nepoțel, urează dragului lor Costică Zară, cu ocazia aniversării a 50 de ani, multă sănătate, fericire și un călduros la mulți ani alături de cei dragi. (9896)

Cu ocazia ieșirii la pensie, colectivul cofetăriei „Amandina" urează fostei colege Doina Maxim-Dumbravă la mulți ani. (9911)

Cu ocazia ieșirii la pensie, frații, surorile, cumnații, cumnatele și nepoții urează dragei lor Elena Stan sănătate și la mulți ani. (9925)

VÎNZĂRI-CUMPĂRĂRI

Vînd casă. Timofte P. Ioan, sat Ciurbești, comuna Miroslava, județul Iași. (8627)

Predau contract apartament două camere. Strada 7 Noiembrie, bloc L 3, etaj IV, ap. 17. Telefon 60701. (8638)

Vînd, convenabil, un porc mare. Familia Cuculescu, strada Obreja 10. (8639)

Vînd cățelușă boxer, tigrat, virsta — un an, și magnetofon „Mayak 205". Telefon 16232. (8688)

Vînd Skoda 100 MB, la preț convenabil. Telefon 38226. (8701)

Vînd casă, două camere. Relații: Vasile Arariți, sat Budești. (8718)

Vînd „Trabant 601", tip nou. Strada Morilor nr. 68, duminică, 3 august, orele 9—14. (8725)

Vînd, urgent, „Dacia 1100". Telefon 28481. (8748)

Vînd, imediat, foarte avantajos și la preț redus, apartament două camere, liber. Telefon 38385. (8751)

Vînd „Dacia 1310", nouă. Telefon 43683. (8758)

Vînd canapea „George", extensibilă, nouă, fotoliu-pat. Telefon 60053. (8759)

Vînd „Dacia 1300". Telefon 40476, după ora 15. (8765)

Vînd, avantajos, haină din piele, maro, import, pentru damă, mărimea 48—50, aparate foto „Zenit" și „Smena", palton imitație astrahan, vază mare, indiană, diferite obiecte de îmbrăcăminte din import. Telefon 71097, simbătă și duminică, între orele 9—12. (9772)

Vînd „Dacia 1300". Telefoane: 36327 sau 30983. (9774)

Vînd casă, cu teren. Str. I. Creangă nr. 103. (9781)

Predau contract apartament; vînd șifonier, canapea, frigider. Str. Alexandru cel Bun 13, bl. A 7. Telefon 14427. (9782)

Vînd casă, grădină cu vie și pomi fructiferi. Stradela Poenilor nr. 6 (cartierul Bejan), familia Todireanu Traian. (9783)

Predau, la preț vechi, contract apartament două camere decomandate. Str. Brateș nr. 1, bl. 518, sc. A, et. 4, ap. 16 (cartierul Canta). (9784)

Predau contract apartament două camere, decomandate, confort I, et. 4 (lîngă „Flora"). Telefon 77635. (9785)

Vînd sau schimb apartament, cartierul Canta, cu apartament altă zonă, sau casă. Telefon 34630, între orele 18—20. (9786)

Vînd, convenabil, apartament trei camere. Telefon 53632. (9791)

Vînd casă. Str. Aluniș nr. 40 (cartierul Galata). (9796)

Cumpăr aparat pentru mărit, color, sau obiectiv color. Telefon 51385. (9800)

Vînd televizor „Sport", radiocasetofon stereo, ceasuri de damă și bărbătesc cu cuarț și ceas cu afișaj electronic de masă, noi, din import. Telefon 53317. (9801)

Vînd „Dacia 1100" în bună stare de funcționare. Telefon 57529. (9808)

Vînd apartament două camere, decomandate, confort I, poziție avantajoasă. Telefon 53554, după ora 17. (9811)

Vînd, urgent, la preț vechi, apartament două camere. Telefoane 59768 sau 53313. (9813)

Ofer pui brac german, păr sirmos. Telefon 40566. (9817)

Vînd „Fiat 1100" combi, cu motor de „Dacia 1300". Telefon 980/62987, Pașcani. (9830)

Preiau contract apartament două camere, zonă centrală. Telefon 52533, după ora 16. (9838)

Vînd casă, patru camere, încălzire centrală proprie, grădină mare, zona Copou. Telefon 42636. (9840)

Vînd darac pentru lînă, 1000X 1000 cm., tobe metal. Telefon 937/12001, Roman. (9852)

Vînd „Dacia 1300", integral cu piese franceze. Telefon 16091. (9854)

Predau contract apartament două camere, poziție bună (Păcurari). Telefon 65365. (9858)

Vînd „Dacia 1300", din depozit. Telefon 36047. (9861)

Predau contract apartament trei camere, decomandate, zonă centrală, sau închiriez. Telefon 75661. (9865)

Vînd pui coker negri și aurii. Telefon 15642. (9872)

Vînd I.M.S. cu consum de motorină. Telefon 74658. (9868)

Predau urgent contract garsonieră, confort I, liberă (Tudor Vladimirescu). Telefon 58321. (9875)

Predau contract apartament două camere, decomandate. Strada Profesor Paul 14, bloc 335, sc. A, et. 3, ap. 14 — stația Păcurii. Telefon 50443, după ora 17. (9877)

Predau contract apartament trei camere, confort I, et. I (Galata). Telefon 67172. (9883)

Cumpăr „Dacia 1300", avariată. Telefon 58244. (9888)

Predau contract sau închiriez apartament. Plata anticipat. Telefon 79832. (9893)

SCHIMBURI DE LOCUINȚE

Timișoara, schimb apartament două camere, confort I, proprietate personală, cu similar Iași. Telefon 961/63219, după ora 20. (8637)

Schimb garsonieră, zonă ultracentrală, cu apartament, aceeași zonă. Telefon 47139. (8752)

Iași, schimb apartament trei camere, proprietate personală (Podu Roș), cu similar Constanța. Telefon 34665, Iași. (9787)

Schimb apartament trei camere, cu apartament două camere (zona Tătărași) și o garsonieră. Telefon 37165, după ora 20. (9795)

Schimb apartament două camere (Tătărași), confort I, cu apartament două camere, decomandate, zonele Podu Roș, Gară, Centru civic. Telefon 38746. (9804)

Schimb garsonieră (lîngă Hală), cu apartament două camere, de preferință în apropierea liniei de tramvai 1 și gară. Telefon 46937. (9816)

Schimb motocicletă „Jupiter 4" pentru rate la mobilă. Telefon 31076. (9837)

Schimb apartament nou, două camere, decomandate, Tătărași (piața „Doi băieți"), cu similar, Podu Roș, Zugravi, Hala centrală. Telefon 42218. (9842)

Schimb apartament trei camere, gaze, confort I, et. I, Tătărași, pentru apartament două camere, zonă centrală. Telefon 72702. (9851)

Schimb apartament două camere, et. I, cu apartament trei camere. Telefon 51329. (9876)

Schimb apartament, două camere, proprietate, cu garsonieră, confort I. Telefon 34420. (9882)

Schimb garsonieră confort I, gara internațională, pentru apartament două camere, decomandate. Telefon 38659, între orele 17—21. (9910)

Schimb apartament două camere, decomandate, Tătărași, cu apartament trei camere, decomandate, aceeași zonă sau variante. Telefon 74350. (9920)

DECESE

SOȚIA, fiul și rudele apropiate anunță, cu durere, decesul fulgerător al scumpului lor VASILE LAZĂRESCU, 47 de ani. Înmormîntarea, duminică, 3 august, la cimitirul din comuna Holboca. (9859)

MARIA, bunica și familia Alexiu anunță moartea fulgerătoare a scumpului lor VLĂDUȚ STOIAN, în vîrstă de 3 anișori. Înmormîntarea, duminică, 3 august, la cimitirul din comuna Voinești. Nu-l vom uita niciodată! (9941)

MARIA, soție, Luminița și Cristina, fiice, Duțu, ginere, și Adrian, nepot, precum și ceilalți membri ai familiei, anunță, cu durere, decesul, după o scurtă și grea suferință, al scumpului lor IOAN CREȚU, 53 de ani. Ceremonia de doliu va avea loc duminică, 3 august, ora 11, la Casa de cultură a sindicatelor, unde este depus corpul neînsuflețit. Înmormîntarea, în aceeași zi, ora 13, la cimitirul Eternitatea. (9953)

ZDROBIȚI de durere, soțul, fiii, nurorile, nepoții și rudele apropiate anunță, cu regret, încetarea din viață, după o lungă și necruțătoare boală, a dragei lor AURELIA GHEORGHIU (născută Neagu). Înmormîntarea va avea loc marți, 5 august, ora 12, la cimitirul Sf. Vasile, în biserica căruia se află depus corpul neînsuflețit. Lacrimi și flori pe tristul ei mormînt. (9954)

SOȚIA și cei trei copii, părinții, cumnatele și cumnații, nepoții, fratele și rudele apropiate anunță, cu mare durere, dispariția incredibilă a celui ce a fost dr. RAREȘ-PAUL (Puiu) AXENTE, 38 de ani, din comuna Horlești. Cortegiul funebru va pleca duminică, 3 august, ora 12, spre cimitirul din comuna Voinești. O lacrimă pentru sufletul său nobil. (9951)

FAMILIILE Scorțescu, Agrigoroaei și Ochiană anunță, cu durere, încetarea din viață, după o scurtă și grea suferință, a celui ce a fost MIRCEA SCORȚESCU, 52 de ani. Înmormîntarea, duminică, 3 august, ora 14, la cimitirul Sf. Vasile, în biserica căruia este depus corpul neînsuflețit. (9965)

Redacția și administrația: strada Vasile Alecsandri nr. 8. Redactor-șef, telefon 45103; administrația și publicitatea, telefon 34070, interior 248; serviciul tehnic de noapte, telefon 20776. Tipar: Întreprinderea poligrafică, str. 7 Noiembrie nr. 49, telefon 37060

BIBLIOTECA CENTRALĂ UNIVERSITARĂ „M. EMINESCU" IAȘI

Proletari din toate țările, uniți-vă!

Flacăra Iașului

Organ al Comitetului județean Iași al P.C.R. și al Consiliului popular județean

Anul XLII — Nr. 12 381 | Duminică, 3 august 1986 | 4 pagini — 50 bani

În întîmpinarea marii noastre sărbători naționale

23 AUGUST

Perfecționarea organizării și calificării își spune cuvîntul

„Sîntem o întreprindere de vîrf, ne spunea cu justificată mîndrie **Margareta Olocriu** inginerul șef al **Întreprinderii de confecții.** Anul trecut aici s-a lucrat aproape în exclusivitate producție pentru export, pe devize convertibile, fără a avea nici o reclamație. Intensificăm în continuare activitatea de creație, prospectăm piața externă, încît să putem răspunde cît mai bine cerințelor beneficiarilor".

Așadar, colectivul întreprinderii lucrează intens. Să vedem în ce condiții de eficiență, deoarece eficiența se află, în lumina hotărîrilor Congresului al XIII-lea al partidului, pe primul plan al activității economice. Ne atrage atenția în mod deosebit faptul că **productivitatea fizică a muncii** — indicator care are o tot mai mare importanță în economia națională — a sporit cu **16 la sută** față de aceeași perioadă a anului trecut, favorizînd creșterea producției fizice cu peste 200 de mii de confecții. Ce fel de confecții? De toate — cămăși, pantaloni, impermeabile, rochii etc. Cum s-a ajuns aici? Drumul n-a fost simplu, dar cu perseverență s-a izbutit. La bază a stat programul de modernizare a producției, inițiat de organizația de partid,

Modernizarea producției: PRODUCTIVITATE, CALITATE, ECONOMII

program care, în această primă etapă, a pus accentul pe **organizarea mai bună a fiecărui loc de muncă și pe policalificarea muncitorilor.** S-a început cu reorganizarea pregătirii materialelor, trecîndu-se în sala de croit o serie de operații care aici se pot face mai operativ (călcat și perforat betelii, crestat căptușeală etc.). La perfecționarea muncii în sectoarele de confecții, s-a avut în vedere, în primul rînd, operativitatea la pregătirea mașinilor, în raport cu structura producției, repartizarea judicioasă a lucrului pe formații și întărirea disciplinei. „Nu mai avem nici un fel de pierdere de timp, atunci cînd trecem de la un model la altul, ne spune ajutorul de maistru **Maria Maleș,** de la linia 14. Modelele noi sînt cunoscute dinainte, seria zero este executată cu multă atenție, minuirile cele mai economice sînt stabilite din timp și aduse la cunoștința tuturor muncitorilor, împerecherea pieselor se face cu exactitate, respectîndu-se mărimile și nuanțele". Împerecherea pieselor pare la prima vedere o activitate oarecare, dar aceasta este efectuată de muncitoare cu o înaltă calificare, care îndeplinesc rolul de a alimenta liniile de confecții. O nepotrivire la împerecherea pieselor ar însemna dereglarea producției, pierdere de timp, producție mai puțină. **Lilia Tincu,** alimentatoare la linia 6, ne vorbește amănunțit despre munca sa și nu-i greu de observat că de priceperea ei depinde ritmicitatea producției, folosirea deplină a timpului de lucru de către fiecare muncitoare. Așa se face că, în ultima vreme, planul de producție al formației respective este depășit sistematic.

Ajutorul de maistru **Vasile Avram** ne vorbește despre acțiunea de policalificare, fără de care perfecționarea organizatorică n-ar putea să aibă efectul dorit. „Policalificarea, ne spune el, dă mai multă forță bunei organizări a producției și a muncii, permite folosirea deplină a forței de muncă în orice condiții, dictate de schimbarea sortimentelor de confecții". Ne confirmă aceasta confecționera **Virginia Stoleru:** „Cunosc 48 de operații, pot lucra la orice produs din întreprinderea noastră. Aceasta mă ajută să lucrez efectiv cele 8 ore zilnice și să-mi asigur un cîștig care întrece cu mult retribuția tarifară — cu 500 pînă la 1500 lei pe lună. Lucrez în acord direct și, așa cum preve-

V. GHEORGHIU

(continuare în pag. a 3-a)

Muncitorul Miluță Dănilă se află lună de lună printre cei mai harnici muncitori de la Întreprinderea „Textila". El își depășește planul de producție lunar cu 5—6 procente

Combinatul de utilaj greu

Zile record

Oamenii muncii de la **Combinatul de utilaj greu** întîmpină ziua de 23 August depunînd eforturi sporite pentru realizarea sarcinilor de plan. Astfel, la oțelăria electrică, la forja grea nr. 1, au fost obținute producții însemnate de oțel și piese forjate, care au depășit media zilnică atinsă pînă acum. La forja grea nr. 1, de exemplu, producția a fost, în aceste ultime zile, de două ori mai mare decît media zilnică din perioada anterioară. Între cei mai buni muncitori și specialiști, remarcați pentru hărnicie și competență, se numără oțelarii Toma Balașca și Ion Teodorescu, forjorii Mihai Țibănescu și Gheorghe Maxim, inginerii Liviu Teodoru și Ion Goldan.

Dimensiuni și valențe ale conștiinței patriotice

Atitudine înalt valorizatoare în fața existenței istorice, patriotismul a prezentat fibra care a unit puternic românul cu Țara și neamul său, identificîndu-i cu aspirațiile și destinul acesteia. Așa se explică prioritatea acordată în cultura românească ideii de independență și unitate națională, afirmată constant ca unitate de neam, de cuget și de simțire.

Forța de vibrație a conștiinței patriotice își are originea în specificitatea condițiilor istorice, existențiale ale poporului român, în lupta seculară purtată pentru înfăptuirea idealurilor de unitate, dreptate și libertate națională și socială. Așa cum sublinia, în magistrala cuvîntare la aniversarea a 65 de ani de la făurirea P.C.R. secretarul general al partidului, tovarășul **NICOLAE CEAUȘESCU: „nenumăratele lupte sociale și naționale demonstrează cu puterea faptelor unitatea dialectică dintre luptele naționale și sociale, că o dată cu apărarea gliei strămoșești și a ființei sale, poporul nostru a luptat cu hotărîre pentru libertate și dreptate socială, pentru a fi stăpîn deplin pe destinele sale".**

Patriotismul este nu numai o permanență a istoriei noastre, ci și o dimensiune spirituală a prezentului, element definitoriu al conștiinței noi, socialiste, revoluționare, reliefat cu putere și pus în valoare după Congresul al IX-lea al P.C.R. Afirmarea unor cote valorice superioare în cadrul patriotismului socialist se realizează în principal pe fundalul identității de interese și idealuri ale poporului, pe unitatea sa morală și social-politică. Manifestată la acest nivel, conștiința patriotică potențează afirmarea unui comportament uman superior, contribuind la consolidarea convingerilor și atitudinilor revoluționare înaintate.

Făcînd din istorie „cea dintîi carte a unei nații", președintele țării noastre, tovarășul Nicolae Ceaușescu, și-a adus o contribuție de o excepțională valoare teoretică și practică la afirmarea valențelor superioare ale patriotismului socialist. În concepția secretarului general al partidului, patriotismul socialist reprezintă o constantă a gîndirii social-politice revoluționare românești, este similar cu raportarea la existența independentă a poporului nostru, cu neatîrnarea politică și economică a

Dr. RODICA VOSNIUC
I.M.F. Iași

(continuare în pag. a 3-a)

Muncă spornică, de calitate, pe tot frontul lucrărilor agricole de vară!

Treieră inul

Cooperativele agricole din Dumești, Podu Iloaiei, Popești, Stațiunea de cercetări agricole din Podu Iloaiei au cultivat în acest an și in. Nu demult, în toate unitățile a fost declanșat recoltatul. La S.M.A. Podu Iloaiei, aflăm că această lucrare se execută în două faze. Mai întîi cultura a fost cosită cu mijloacele mecanizate după care s-a trecut la treierig. La C.A.P. Podu Iloaiei, combinerii treieră de două zile. Au fost luate măsuri ca producția să ajungă grabnic în magazii.

Îngrășăminte naturale pe suprafețe cît mai mari

O dată cu eliberarea miriștilor de paie, în foarte multe unități din Consiliul unic agroindustrial Popricani s-a trecut din plin la fertilizarea ogoarelor, ce urmează a fi însămînțate în toamnă cu grîu și orz, cu îngrășăminte naturale. Cooperatorii din Vînători și Bivolari au transportat pînă acum, pe cîmp cele mai mari cantități de gunoi de grajd. În total, pe consiliul unic, au fost administrate circa 10 000 de tone de îngrășăminte naturale și acțiunea continuă pe miriștile ce urmează a fi arate.

Au uitat că pășunile mai trebuie și îngrijite

În ultima vreme a plouat și iarba de pe pășuni a început să crească din nou. Un motiv în plus pentru a acorda o îngrijire și mai atentă tuturor pajiștilor naturale. La Gorban, primăria organizează în fiecare duminică acțiuni de masă cu cetățenii pentru înlăturarea spinilor, pentru distrugerea mușuroaielor. La C.A.P. Vînători, comuna Popricani, Margareta Zaverjinschi, președinta unității, ne informa că aici, prin rotație, toate echipele participă la aceste lucrări. De dorit ar fi fost ca peste tot să fi întîlnit asemenea gospodari. Dar mai sînt și unii care au uitat că au pășuni, că acestea trebuie și îngrijite. Pajiștile de la C.A.P. Butea, C.A.P. Strunga, ca să dăm numai aceste două exemple sînt invadate de spini, dar nimeni nu ia măsuri pentru a-i tăia, strînge și arde. Poate că I. Adămuț și, respectiv, Gh. Lazăr, președinții acestor unități, vor înscrie pe agenda priorităților și îngrijirea pășunilor. Nu de altceva dar... le intră spinii în ogradă.

Înmînarea de distincții unor unități agricole fruntașe

A avut loc festivitatea de înmînare a **Steagului roșu** și a **Diplomei de onoare,** acordate de Uniunea națională a cooperativelor agricole de producție **Asociației economice intercooperatiste pentru creșterea găinilor ouătoare de la Uricani,** unitate distinsă recent prin Decret prezidențial cu **Ordinul „Meritul Agricol" clasa I,** pentru ocuparea locului I în întrecerea socialistă pe anul 1985.

A participat tovarășul **Neculai Ibănescu,** membru al C.C. al P.C.R., prim-secretar al Comitetului județean de partid, președintele comitetului executiv al Consiliului popular al județului Iași.

Lucrătorii de la **A.E.I. Uricani,** colectiv **„Erou al Muncii Socialiste",** au depășit anul trecut sarcinile de plan cu 21 de milioane de lei. Succese de seamă au obținut și în primul semestru din acest an, producția fizică fiind realizată în proporție de 130 la sută, iar beneficiile mai mari decît cele planificate cu 50 la sută.

Într-o atmosferă entuziastă, participanții la festivitate au adoptat textul unei **telegrame adresate C.C. al P.C.R.,** tovarășului **NICOLAE CEAUȘESCU,** în care se spune: **„Participanții la adunarea oamenilor muncii din unitatea noastră își exprimă întreaga lor recunoștință față de cel mai iubit și stimat fiu al națiunii, cititorul României moderne, tovarășul Nicolae Ceaușescu, pentru grija statornică pe care o acordă dezvoltării agriculturii, pentru minunatele condiții de muncă și de viață asigurate în anii luminoși ai socialismului. Puternic stimulați de încrederea ce ne-o acordați, vă asigurăm solemn, mult iubite și stimate tovarășe Nicolae Ceaușescu, că vom acționa neabătut pentru înfăptuirea cu înalt simț revoluționar a indicațiilor date de dumneavoastră în vederea realizării unei noi calități a muncii, a îndeplinirii sarcinilor ce ne revin din istoricele hotărîri ale Congresului al XIII-lea al partidului, sporindu-ne astfel contribuția la ridicarea pe noi trepte de progres și civilizație a scumpei noastre patrii, România socialistă".**

*

De asemenea, au fost decernate **Steagul roșu** și **Diploma de onoare** ale Uniunii naționale a cooperativelor agricole de producție **Cooperativei agricole de producție Țigănași,** decorată recent cu **Ordinul „Meritul Agricol" clasa I,** pentru ocuparea locului I în întrecerea socialistă desfășurată în 1985.

A participat tovarășul **Alecu Floareș,** secretar al Comitetului județean de partid, vicepreședinte al comitetului executiv al Consiliului popular județean.

În telegrama adresată C.C. al P.C.R., tovarășului Nicolae Ceaușescu, se arată: **„Conștienți de răspunderea care ne revine, ne angajăm ca pînă la finele anului să livrăm suplimentar la fondul de stat 200 de tone de cereale și 500 de hectolitri de lapte, să realizăm 8 milioane de lei beneficii peste plan, iar productivitatea muncii să fie sporită la 80 de mii lei în medie pe un cooperator. Puternic stimulați de încrederea pe care ne-o acordați, vă asigurăm, mult iubite și stimate tovarășe Nicolae Ceaușescu, că vom acționa neabătut pentru înfăptuirea indicațiilor date de dumneavoastră în vederea sporirii necontenite a producției agricole".**

CADRAN SĂPTĂMÎNAL

Plante medicinale de sezon

De vorbă cu prof. univ. dr. EM. GRIGORESCU, de la I.M.F.

— Săptămîna trecută spuneați, stimate tovarășe profesor, că printre plantele medicinale ce pot fi culese în această perioadă a anului se numără cicoarea, pelinul, cimbrișorul, coada calului, rostopasca, sovîrful și scaiul vînăt, coada șoricelului, luminărica, nalba sălbatică și talpa gîștei, frunzele de salvie și pătlagină, petalele de mac sălbatic, fructele murului și măceșului. Așadar, la ce folosesc toate acestea?

— Să luăm, de exemplu, cicoarea, pentru că este vremea ei. De la cicoare se pot recolta și rădăcinile, spre toamnă. Acum este bine să culegem partea aeriană — vîrfurile — cu frumoasele flori albastre. Pentru a le usca, le întindem pe o hîrtie, într-un strat subțire, într-o cameră cu o bună ventilație, florile fiind ferite de umezeală sau lumină directă. Se întorc din 2 în 2 zile. Din florile de cicoare se poate prepara un ceai indicat în afecțiunile hepato-biliare mai ușoare. De asemenea, după o masă mai abundentă, în care am consumat alimente mai grase, este foarte bine să bem un ceai de cicoare. Imediat vom simți o ușurare. Aceleași efecte le are și ceaiul de rostopască, de la care trebuie să culegem doar partea aeriană. Rostopasca este o plantă medicinală, întrebuințată și în dischineziile biliare sau chiar pentru întreținere, după o hepatită ieșită din faza acută. În această situație se poate bea un ceai de rostopască cu semințe de armurariu timp de 20 de zile, după care facem 20 de zile pauză.

— Tot acum, se coc și fructele de măceș și cătină. Știm că în județul nostru, prin grija gospodarilor, au fost cultivate suprafețe întinse cu aceste plante miraculoase. Așa este?

— Într-adevăr, fructele de măceș și cătină sînt utile, în primul rînd pentru conținutul lor bogat în vitamine. Sînt adevărate polivitamine naturale. Un ceai dintr-un asemenea amestec reconfortează, iar pentru multe persoane el poate înlocui cu „brio" cafeaua. Am să vă spun rețeta ceaiului pe care îl beau eu de multă vreme, dimineața: o treime sovîrf, o treime sunătoare și o treime petale de trandafir de dulceață. Este un ceai foarte plăcut la gust și ușor digestiv.

— Cîteva precizări în legătură cu sovîrful și sunătoarea.

— Sovîrful trebuie recoltat numai de pe fețele însorite ale dealurilor. La noi în județ se găsește mai ales pe dealul Repedea. Cît despre sunătoare sau pojarniță, este bine de știut că nu trebuie uscată în legături ci bine răsfirată. Altfel, părțile din mijlocul buchetului fermentează și planta își pierde virtuțile sale medicinale. Chiar uscată, frunzele vor rămîne verzi iar florile galbene.

— În zona noastră se găsește mai mult cimbrișor decît sovîrf. Se pot înlocui una pe alta?

— Desigur. Și cimbrișorul are aceleași calități antiseptice și digestive. Un ceai de cimbrișor este un ceai antidezinfectant pentru căile respiratorii. El intră chiar în compoziția produsului „Tusan". Dar pentru că a venit vorba de tuse să amintim de ceaiul de pătlagină cu cimbrișor. Pătlagina este un emolient, acest ceai putînd fi folosit cu bune rezultate în cazurile de tuse convulsivă. La fel ca și ceaiul de scai vînăt.

— Ce alte afecțiuni mai pot fi tratate cu ajutorul plantelor medicinale?

— Iată, spre exemplu, mușețelul, despre care s-au scris tratate întregi, este recomandat, pe lîngă calitățile sale antiseptice, și bolnavilor suferinzi de colită. El poate fi înlocuit și cu o altă plantă medicinală, cu coada șoricelului. Pentru anumite boli metabolice, așa cum este diabetul, în cazul persoanelor care-și cunosc bine boala, pentru întreținere, în afara ceaiurilor cunoscute (din tecile de fasole, frunzele de dud și de ceapă roșie), pot folosi un ceai compus din coada șoricelului, frunze de salvie și flori de mac. Dacă la acestea se adaugă și rădăcini de păpădie, ceaiul obținut este folosit cu succes în alergiile ușoare.

ELENA DUMITRESCU

SĂNĂTATEA — viața rațională

Din istoria sportului ieșean

„Jockei-club"

Pasiunea pentru întrecerile hipice de la curțile voievozilor moldoveni s-a transmis, la Iași, pînă spre zilele noastre, cînd au început să fie construite hipodromuri și să se organizeze concursuri dotate cu premii și cupe.

Așa de pildă, în anul 1906, peste o sută de locuitori din zona Tătărași — Ciurchi solicitau municipalității înființarea unui hipodrom în acea parte a Iașului, argumentînd că acest lucru va contribui la înfrumusețarea cartierului. Ei sugerau chiar și locul potrivit... „...să fie cel de pe platoul din fața abatorului, loc foarte bun pentru aceasta și unde au avut loc totdeauna cursele de cai..."

Se dă curs cererii și, la 25 septembrie 1906, a început construirea unei tribune de lemn. În iulie anul următor, erau semnalate, deja, primele competiții: „Jockei-clubul din Iași, cea mai veche asociațiune din țară, care și-a propus îmbunătățirea rasei cailor, a organizat și în anul acesta, în zilele de 14—15 iulie, la hipodromul de la abator, curse de trap, galop și cu obstacole".

Au urmat alte întreceri. La 9 septembrie 1925, Iașul era gazda unui mare concurs hipic, la care au participat sportivi din întreaga țară. Ziarele anunțau: „Concursul hipic a stîrnit interesul tuturor cercurilor sportive din țară, care au ținut să manifeste dorința de a participa. Numeroase adeziuni, pe lîngă înscrieri de valoare, vor da concursului proporțiile unei mari și importante manifestațiuni sportive și mondene". După prima zi, același cronicar nota: „Călăreții și călărețele au fost unanim aplaudați pentru ținuta, pricepera și îndemînarea lor. Caii bine încălecați au dovedit tuturor că buna tradiție a Moldovei... se menține".

În 1929, pe terenul fostei Expoziții agricole de la Copou, se organizează o altă întrecere, cuprinzînd probe de dresaj și obstacole.

Dar pentru echitația din Moldova, cel mai important concurs pare să fi fost cel din anul 1934, cînd s-a impus în lumea sportivă numele locotenentului Henri Rang. Cu calul Dante, acesta participă la trei probe, răsplătite cu „Premiul Copou", „Premiul Iași" și „Premiul Cuza-vodă".

Doi ani mai tîrziu, la Olimpiada de la Berlin, Henri Rang se remarcă în proba cunoscută sub numele „Marele Premiu al Națiunilor". La terminarea întrecerii, sportivul român și germanul Kurt Hasse s-au aflat la egalitate de puncte. Pentru stabilirea învingătorului juriul a decis ca cei doi să execute un parcurs de baraj. Ambii sportivi greșesc cîte o dată, dar... timpul lui Hasse este mai bun cu șase secunde și lui Rang îi revine doar medalia de argint.

După 1936 concursurile hipice au fost mai rare la Iași.

Abia în 1968 ia ființă o secție de călărie, la C.S.M.S. Treptat, sportivii ieșeni revin în actualitatea sportivă, reluînd șirul bunelor rezultate obținute în competițiile interne și internaționale. Astfel, în anul 1973, echipa antrenată de Alexandru Cormanencu obține titlul de campioană națională la proba de obstacole, iar Paul Mazilu devine campion balcanic de juniori.

De-a lungul anilor s-au mai remarcat și alți sportivi ca: Gioconda Pînzaru, C. Cormanencu, Cornel Alexandrescu. Baza hipică de pe șoseaua Iași — Ciurea (astăzi aparținînd C.S.M.) rămîne un izvor de talente și de bune rezultate pentru sportul ieșean.

VIRGIL LIVOVSCHI

Concursul de literatură și grafică satirică și umoristică

Sîntem în posesia clasamentului general după cea de a II-a etapă a Concursului de literatură și grafică satirică și umoristică „Top — '86", organizat de redacția noastră și comisia organizațiilor sindicale din cadrul Regionalei de căi ferate. Vom publica doar numele primilor 10 clasați la fiecare gen, cei interesați putînd afla punctajul de la locul 11 în jos la sediul redacției (secția culturală, telefon 14127).

Juriul, alcătuit din Gheorghe Mihalache (președinte), Jean Buhman, Nicolae Țatomir, Dan Haimanu, Virgil Cuțitaru, Elena Burghelea și Gheorghe Matei, a notat peste 500 de lucrări primite pentru etapa a II-a și, în urma cumulării punctelor din cele două etape, clasamentul arată astfel:

Epigrame: 1. Ioan Grigore (Ploiești) — 1359 p.; 2. Costache Plăcintă (Iași) — 1164 p.; 3. Ioan Frențescu (Iași) — 916 p.; 4. Vasile Bolocan (Iași) — 835 p.; 5. Vasile Grosu (Suceava) — 777 p.; 6. Mihai Hăulică (Iași) — 775 p.; 7. Const. Iurașcu (Iași) — 587 p.; 8. Mircea C. Dinescu (Ploiești) — 581 p.; 9. Nelu Quintus (Ploiești) — 553 p.; 10. Veron Ene (Iași) — 531 p.

Poezie: 1. Mihai Hăulică (Iași) — 823 p.; 2. George Petrone (Iași) — 779 p.; 3. Ioan N. Barbu (Vălenii de Munte) — 466 p.; 4. Vasile Tacu (Ploiești) — 449 p.; 5. Mircea C. Dinescu (Ploiești) — 398 p.; 6. Mircea Ionescu Quintus (Ploiești) — 349 p.; 7. Florina Barna Dinescu (Ploiești) — 299 p.; 8. Const. Iurașcu (Iași) — 276 p.; 9. Costache Plăcintă (Iași) — 210 p.; 10. Vasile Loghin (Iași) — 170 p.

Proză: 1. George Petrone (Iași) — 322 p.; 2. Costache Plăcintă (Iași) — 261 p.; 3. Mihai Hăulică (Iași) — 234 p.; 4. Doru Iablonschi (Iași) — 159 p.; 5. Nicolae Vasilescu (Ploiești) — 148 p.; 6. Mihail C. Emil Sebastian (Iași) — 141 p.; 7. Mircea C. Dinescu (Ploiești) — 109 p.; 8. Vasile Bolocan (Iași) — 82 p.; 9. Florina Barna Dinescu (Ploiești) — 80 p.; 10. Alexandru Vizitiu (Iași) — 79 p.

Grafică: 1. Gheorghe Bejenaru (Iași) — 807 p.; 2. Ion Georgescu Lunică (Ploiești) — 476 p.; 3. Viorel Corodescu (Suceava) — 339 p.; 4. Radu Constantin Ailiesei (Iași) — 283 p.; 5. Petru Petrariu (Iași) — 249 p.; 6. Emilian Stoicescu (Iași) — 206 p.

O privire fugitivă poate înregistra cîteva căderi spectaculoase, singurul motiv constituindu-l absența de la etapa a II-a, ca și cîteva urcușuri la fel de spectaculoase (salturi de cîte 10 locuri chiar!). Așteptăm să aflăm ce va aduce etapa a treia, pentru care termenul de trimitere a lucrărilor (repetăm, în cîte trei exemplare) este 25 august 1986.

O nouă ipoteză privind cauzele scufundării „TITANIC"-ului

Cercetările, cu cele mai diverse scopuri și mijloace, privind epava transatlanticului „Titanic", scufundat cu peste șapte decenii în urmă, continuă cu febrilitate. Agenția France Presse relatează, de pildă, că profesorul Robert Ballard, care a participat la investigațiile unei echipe internaționale de specialiști, avansează o nouă ipoteză privind cauza efectivă a dramei de acum 74 de ani. Vasul, susține profesorul francez, ar fi fost inundat în urma fisurilor apărute între plăcile de susținere ale prorei, construite din oțelul cel mai rezistent, dar care au cedat în urma impactului cu aisbergul. Prezentînd primele rezultate oficiale ale explorării, la o adîncime de 4000 metri, cu ajutorul robotului Jason junior și al minisubmarinului Alvin, el a derulat un film înregistrat pe o casetă video, după 11 plonjări succesive. Judecînd după imagini, partea din față navei a rămas — paradoxal — relativ bine conservată. Pupa, în schimb, aflată la o distanță de un kilometru depărtare de restul epavei, este împrejmuită de un adevărat bazar de obiecte dintre cele mai diverse, de cabluri și piese mecanice. Fotografiile făcute cu acest prilej — 57 000, în total — vor contribui la formarea unei imagini a superbului transatlantic, a cărui scufundare, în noaptea de 14 spre 15 aprilie 1912, a costat viața a 1 513 pasageri și membri ai echipajului.

JOCURI

Lumini

ORIZONTAL: 1. Lumini la intersecție; 2. Oprește lumina — Un soi... de felinar!; 3. Tras pe jos, măturătotul — Aprinde feștila!; 4. Scurt circuit — Sens unic; 5. Conținut de chebap! — Purtător de stele... la general; 6. Sînt... în luminiș — Părere... la RADAR! — Cere... în scris!; 7. Puși la curent; 8. Un munte în mare — Ecoul ploii de foc; 9. Remarcată la un chibrit aprins.

VERTICAL: 1. Glob incandescent — Sucită din fire; 2. Prolog la epilog! — Grozavă!; 3. Opresc lumina — PUCIOASĂ; 4. Înțepătoare — Uscat lîngă apă; 5. Steaua de mare — Sursă de lumină; 6. Trecere pe „roșu"; 7. Gafă descoperită! — Capăt de fitil! — Stingătoare de incendiu; 8. Proiector; 9. Lumina, consumată curent.

GELU ȚEPELUȘ

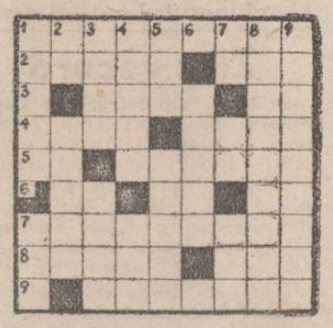

DEZLEGAREA JOCULUI APĂRUT ÎN NR. 12 378

ORIZONTAL: 1. Termică — Ra; 2. Oțelar — Coș; 3. Puț — Zăpadă; 4. Ivit — Con — D; 5. Tanana — TTF; 6. O — Energii; 7. Rt — Creangă; 8. Ec — V — Leac; 9. Amăgiți — Rr; 10. Cald — Auriu.

Satiră și umor

Sprijin la bătrînețe
Desen de GHEORGHE BEJENARU

Epigrame

Vizitînd Occidentul

Privesc frumoase domuri și castele
Și le admir, da-n gîndurile mele
Îmi spun: pe toate le-au clădit zidarii
Cînd noi luptam cu turcii și tătarii.

IOAN GRIGORE

Fabula creionului

Ca un blestemat de soartă
Te trezești pe linie moartă
Și atunci cînd te-ai tocit,
Și cînd ești prea... ascuțit!

COSTACHE PLĂCINTĂ

Precizare

În ciuda unor rele guri,
Muncește omul, nu se lasă,
Ba, a făcut și bătături
De cînd tot dă cu... pumnu-n masă!

IOAN FRENȚESCU

Afirmarea artei tinere

Prin expoziții

Găzduită de Galeriile „Cupola" din Iași, expoziția de artă plastică „Atelier 35" reprezintă cea dintîi manifestare publică a grupării cu același nume, recent înființată și reunind artiști plastici profesioniști și amatori din generația tînără. Expoziția oferă iubitorilor și cunoscătorilor artei plastice posibilitatea consemnării existenței la Iași a unor autentice și numeroase valori (și) în rîndul tinerilor (multe dintre ele bine cunoscute din expozițiile anterioare-colective sau personale), dovadă a ființării în orașul nostru a unei bune școli de pictură și, în același timp, premisă convingătoare a continuării unei remarcabile tradiții, a unor notabile împliniri în acest plan.

Dintre cei 12 expozanți se detașează și se impun, prin tematica abordată și prin maniera de realizare artistică, patru. Cele trei pînze ale lui **Dragoș Pătrașcu** (faptul că nu au nume incită privitorul, îl determină să participe și mai mult la investigarea și definirea operei) sînt tot atîtea viziuni fulgurante și dense ale unor spații, trupuri și chipuri ce configurează un univers plin de puritate și profunzime, fresce rezultate din suprapunerea mai multor timpuri ale existenței și devenirii. Convingător și sugestiv este **Traian Mocanu** (mai ales în **Construcție** și **Tectonică**), prin practicarea unor incizii relevante în materia culorii ce i se supune, prin dialogul continuu și fertil construit din neliniști — întrebări și răspunsuri. Guașele lui **Bogdan Birleanu (Sămînța** și cele intitulate **Germinație)** sînt elementele componente ale unui ciclu născut din fascinația resimțită în fața miracolului perpetuu care este rodirea, adică viața, tot așa cum tablourile lui **C. Tofan (Peisaje** și **Zbor)** sînt strofele unui imn închinat naturii și armoniei universale ori reinterpretarea mitului icarian. Demne de semnalat sînt și celelalte prezențe: **Dan Micu** (interesant mai ales în **Portret** și **Funie**), **Magda Sficlea** (demonstrînd cu ciclul intitulat **Industrială**, că este nu numai un bun designeur, ci și un bun grafician), **Mariana Elaș** (se remarcă **Dincolo de nodul gordian**), **Stelian Onică (Oglindire I)**, **Doina Tudor (Portret)**, **Teodor Hașegan (Oraș vechi)**, **Mihail Tarași (Portret)**, **Constantin Tudor (Natură Statică)**.

Chiar dacă este la prima sa manifestare, **Atelierul 35** probează cu elocvență valoarea componenților săi, fie că este vorba de personalități deja afirmate, fie de cele în devenire, probează existența unei diversități necesare și firești de stiluri și tehnici, adecvarea opțiunilor pentru ceea ce este mai bun din clasic și modern. Tinerii pictori ieșeni practică o artă cu multiple valențe și deschideri, o artă prin care sondează în mod realist și profund universul înconjurător și cel lăuntric și de pe urma căreia rămîn multe opere reprezentative, demne de a sta alături de cele ale înaintașilor.

DORIAN OBREJA

Dimensiuni și valențe ale conștiinței patriotice

(urmare din pag. 1)

statului român, cu organizarea politică de sine stătătoare a națiunii.

Dezvoltînd pe baza principiilor materialismului dialectic și istoric, socialismului științific, conceptul și trăsăturile fundamentale ale patriotismului socialist, tovarășul Nicolae Ceaușescu definea cu claritate și profunzime științifică cerințele și direcțiile sale, principiile de acțiune, caracteristicile de bază. Dimensiunea fundamentală a patriotismului socialist o reprezintă dragostea profundă față de țară, partid și popor, acțiunea în consens cu interesele vitale ale națiunii, contribuția la dezvoltarea cuceririlor revoluționare, a avuției naționale. „A fi patriot, a-ți iubi țara înseamnă — sublinia secretarul general al P.C.R. — a face totul pentru a spori avuția națională, proprietatea socialistă, a nu precupeți nimic pentru înfăptuirea politicii partidului comunist ce corespunde pe deplin intereselor vitale ale întregii națiuni, înseamnă a fi oricînd gata să faci totul, mergînd pînă la supremul sacrificiu pentru a apăra libertatea, independența, integritatea țării".

Puternica forță de acțiune social-modelatoare a patriotismului socialist rezidă deci în bogăția și profunzimea ariei sale de acțiune și influențare a conștiințelor, a trăirilor afective ale oamenilor muncii.

Conștiința patriotică, educă spiritul și întemeiază acțiunea umană pe înțelegerea cerințelor fundamentale moral-politice ale vremii. Formează spiritul în virtutea respectului față de tradiții, față de valorile trecutului; potențează opțiunea politică fermă pentru noile structuri economice și sociale, acțiunea revoluționară pentru realizarea idealurilor socialismului. Încărcătura sa morală constă în atitudinea față de trecut, încrederea în viitor, în interiorizarea comandamentelor social-politice ale epocii.

Patriotismul autentic, revoluționar, în unitate inseparabilă cu solidaritatea internațională, nu este deci numai o stare psihică contemplativă, ci acțiune practică angajată și militantă care se manifestă printr-o nouă atitudine față de muncă, față de proprietatea socială, printr-un înalt sentiment de responsabilitate față de cuceririle socialismului.

Obiectivarea conștiinței patriotice prin activitatea socială desfășurată competent și responsabil reprezintă dimensiunea principală, cotidiană a patriotismului socialist revoluționar și este orientată spre realizarea obiectivelor strategice fundamentale ale Programului P.C.R. privind transformarea României într-o țară dezvoltată a lumii contemporane, a sarcinilor stabilite de Congresul al XIII-lea al P.C.R.

În comuna Șipote

Creșterea rîndurilor organizației trebuie să devină o preocupare permanentă

Din activitatea O. D. U. S.

La începutul acestui an, organizația democrației și unității socialiste din comuna Șipote, și-a propus să înfăptuiască o seamă de obiective economice și de interes social-gospodăresc, pe măsura puterii sale de acțiune, a numărului mare de membri pe care îl cuprinde, astfel încît și contribuția acestei organizații de masă să fie mult mai însemnată la realizarea programului de dezvoltare în profil teritorial al localității. Condiții pentru atingerea acestor obiective există, fără îndoială, însă realizările pînă la această dată sînt încă mici în ceea ce privește onorarea contractelor încheiate de cetățeni la fondul de stat, iar acțiunile social-gospodărești au fost îndeplinite doar în parte, ele desfășurîndu-se numai în cîteva dintre satele componente ale comunei. „În ce privește onorarea contractelor încheiate de cetățeni, au fost predate pînă acum 20 de porcine, 20 de taurine, 83 de oi și miei și 120 hl de lapte — ne spunea tovarășul **Dumitru Poiană**, președintele comitetului comunal al O.D.U.S. Aceasta și pentru că nu toți membrii comitetului comunal, ai birourilor organizațiilor din satele componente au acționat consecvent, pentru a-și îndeplini mandatul încredințat, astfel că prin măsurile pe care le-am stabilit recent va trebui să recuperăm în scurt timp rămînerile în urmă, să încheiem și acest an cu rezultate corespunzătoare." Precizînd mai clar cele arătate de interlocutorul nostru menționăm că nici în ceea ce privește creșterea numerică și calitativă a organizației nu s-a acționat în mod corespunzător. Puși să raporteze despre activitatea desfășurată, doi dintre membrii comitetului comunal al O.D.U.S. respectiv, **Teodora Prisecaru** și **Anica Crăciun**, nu au avut prea multe de spus, atît despre acțiunile gospodărești întreprinse cu membrii organizației, cît și despre preocuparea privind întărirea numerică a rîndurilor organizației. La această dată, organizația comunală trebuia să cuprindă, după estimarea posibilităților, 70 de noi membri, în fapt însă, rîndurile acesteia au sporit doar cu 40 de membri. „Chiar în satul de centru, unde-și desfășoară activitatea președintele comitetului comunal al organizației — am reținut de la tovarășa **Maria Botezatu**, președintele consiliului comunal al F.D.U.S., s-au făcut numai trei primiri în O.D.U.S., iar în satul Iazul Vechi (președintele organizației sătești fiind **Mihai Farcaș**) nici o primire. Față de această situație, am stabilit măsuri concrete pentru ca organizația comunală să-și întărească lunar rîndurile cu numărul de membri corespunzător, pe această bază și realizările economico-sociale putînd fi mai mari".

Faptul că de înfăptuirea măsurilor stabilite se preocupă doar unii dintre membrii comitetului comunal al O.D.U.S., inclusiv de primirea de noi membri, a căror contribuție s-ar fi făcut simțită, dezvăluie că stilul de muncă al comitetului comunal al organizației are multe carențe, că se acționează sporadic. În cadrul acestuia trebuie să-și facă loc practica urmăririi modului cum au fost duse la îndeplinire măsurile stabilite, a realizării unei largi mobilizări la acțiunile gospodărești întreprinse. Pe această linie, pot fi amintite doar cîteva activități de gospodărire și înfrumusețare desfășurate în principal în satele Șipote și Hălceni, nu și în celelalte, de îngrijire a pășunilor, pentru ca animalele să dispună vara de hrană îndestulătoare din această sursă, iar pentru timpul friguros, rezerva de furaje să fie cît mai mare, strîngîndu-se cu grijă, acum, tot ce o poate îmbogăți. Sînt acestea cîteva direcții de acțiune ce trebuie amplificate, cu participarea tuturor membrilor organizației. În perioada următoare va trebui să se acționeze cu toată răspunderea pentru aplicarea măsurii stabilite de comitetul comunal de partid, respectiv, pentru a se primi lunar în O.D.U.S. cîte 10 noi membri, pentru înfăptuirea în cele mai bune condiții a obiectivelor stabilite pentru fiecare perioadă și pe întregul an.

CONSTANTIN ILIE

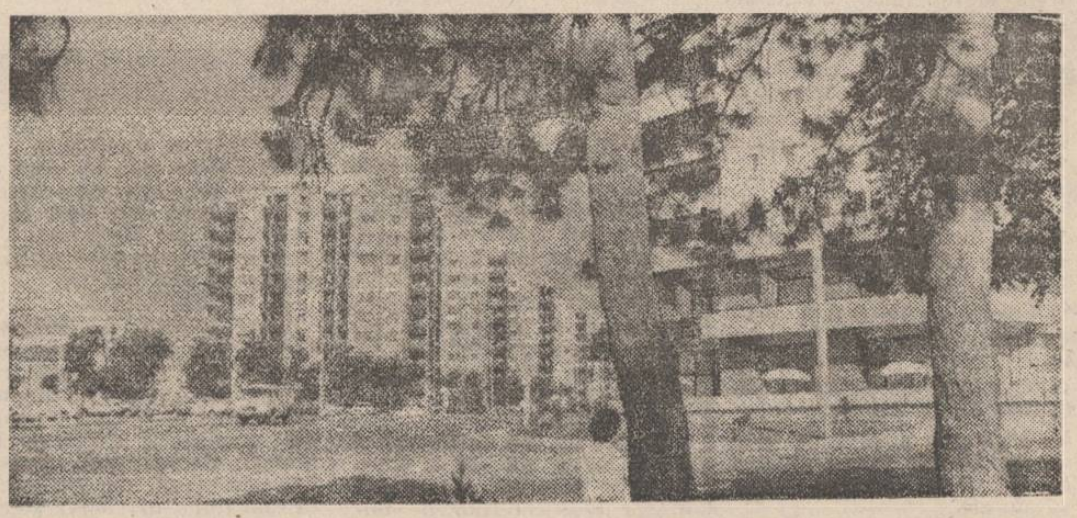

O modernă perspectivă ieșeană: bulevardul Independenței

Perfecționarea organizării și calificării

(urmare din pag. 1)

de legea, cîștigul este nelimitat, după muncă".

Numeroase alte muncitoare cunosc un număr mare de operații, practic toate cîte sînt necesare din industria confecțiilor și aceasta face ca participarea lor la producția fizică să fie foarte activă.

Dar să nu neglijăm, ni se spune, importanța dispozitivelor tehnice care se atașează la mașini și care aduc un spor de productivitate. Cine creează aceste dispozitive? Stăm de vorbă cu unul dintre autori, lăcătușul **Dumitru Cotea**, recunoscut pentru măiestria sa profesională. „Pentru mine nu există „nu se poate", chiar dacă nu reușesc dintr-o dată". Ne vorbește despre mașina de făcut inele tubulare, despre dispozitivul de cusut betelii, despre mașini de surfilat în trepte și despre altele, care duc la creșterea de cîteva ori a productivității muncii (la operațiile respective).

Acum, în preajma zilei de 23 August, ne mai spune inginerul șef al întreprinderii, ne mobilizăm mai mult pentru îndeplinirea și depășirea planului, în primul rînd la producția pentru export, care constituie mîndria noastră și calea cea mai sigură pentru folosirea la întreaga valoare a potențialului forței de muncă, a tehnicii noastre moderne, pentru creșterea eficienței economice.

Ieri, la Iași

S-a deschis berăria „Aurora"

Ieri, la Iași, în prezența unor reprezentanți ai organelor locale de partid și de stat, s-a deschis berăria „Aurora". Amenajată pe strada Păcurari, pe locul unde încă în secolul trecut exista o berărie, lîngă zidul vechii fabrici de bere a Iașului (azi, secție a modernei întreprinderi de bere), noul local dispune de o frumoasă terasă, cu 300 de locuri la mese, precum și de un spațiu construit, ce va fi amenajat pentru sezonul rece. Dar mărea atracție o constituie, desigur, faptul că rezervoarele berăriei (care însumează 3000 de litri) sînt alimentate direct din fabrică.

Noua unitate este deschisă zilnic, între orele 10 și 20.

Tabere studențești

In aceste zile de vacanță, peste 2000 de studenți din Centrul universitar Iași se află în tabere de odihnă, de instruire și creație, organizate de U.A.S.C.R. Taberele de odihnă se află la Costinești, Eforie Sud, Saturn, Jupiter, Herculane, Bușteni, Predeal și Sinaia, iar cele de instruire a activului A.S.C. și de creație, la Izvorul Mureșului, Slănic Moldova, Brașov și București.

în 48 de ore

ASTĂZI

TELEVIZIUNE. 11,30 Telex; 11,35 Lumea copiilor: Telefilmoteca de ghiozdan: „Vizitatorii". Episodul 9; 12,40 Din cununa cîntecului românesc — muzică populară; 13 Album duminical; 14,45 Cu tricolorul la catarg; Reportaj de Ziua Marinei Republicii Socialiste România; 19 Telejurnal; 19,20 Tarea mea azi — reportaj; 19,40 Cîntarea României; 20,20 Film artistic: „Calculatorul mărturisește". Producție a Casei de filme Unu; 21,50 Telejurnal.

CINEMATOGRAFE. DACIA, orele 9; 11; 14: „Zbor periculos"; orele 16; 18; 20: „Mr. Majestyk"; **REPUBLICA,** orele 9; 11; 14; 16; 18; 20: „Fiii marii ursoaice"; **VICTORIA,** orele 9; 11; 14; 16; 18; 20: „Șapte păcate"; **TEATRUL DE VARĂ:** ora 21,15: „Declarație de dragoste"; **COPOU,** orele 9; 11; 13; 15: „Căsătorie cu repetiție"; orele 17; 19: „Muzica unei vieți"; **TINERETULUI,** ora 11: Program de desene animate; orele 9; 13,30; 15,30; 17,30; 19,30: „Colierul de turcoaze". **PAȘCANI, CASA DE CULTURĂ:** „Zonă cu obstacole"; **CLUBUL C.F.R.:** „Căsătorie cu repetiție"; **TG. FRUMOS:** „Contrabandiștii din Santa Lucia"; **HÎRLĂU:** „Osceola"; **PODU ILOAIEI:** „Călărețul electric"; **HĂLĂUCEȘTI:** „Jandarmul și extraterestrii"; **RĂDUCĂNENI:** „Iarna bobocilor".

MÎINE

TELEVIZIUNE. 20 Telejurnal; 20,20 Orizont tehnico-științific; 20,40 Tezaur folcloric; 20,55 Film serial: „Cristofor Columb". Episodul 2; 21,50 Telejurnal.

CINEMATOGRAFE. VICTORIA, orele 8,45; 11,30; 14,20; 17,10; 20: „Lanțul amintirilor"; **REPUBLICA,** orele 9,45; 12,45; 15,45; 18,45: „Lanțul amintirilor"; **COPOU,** orele 9; 11: „În vîrtej"; orele 13; 15; 17; 19: „Șapte păcate"; **TINERETULUI,** orele 9; 11; 13,30; 15,30; 17,30; 19,30: „La doi pași de „Paradis"; **DACIA,** orele 9; 12; 15; 18: „O floare și doi grădinari"; **TEATRUL DE VARĂ,** ora 21: „Hallo, taxi!". **PAȘCANI, CASA DE CULTURĂ:** „Călăuza"; **CLUBUL C.F.R.:** „Amintirea unei mari iubiri"; **HÎRLĂU:** „Hallo, taxi!"; **TG. FRUMOS:** „Ali-Baba și cei 40 de hoți"; **PODU ILOAIEI:** „Dublura intră în acțiune"; **HĂLĂUCEȘTI:** „Doctorițele"; **RĂDUCĂNENI:** „Dragile noastre bunicuțe".

TIMPUL PROBABIL. În următorul interval, vremea va fi în general caldă și ușor instabilă după-amiaza, cu cerul temporar noros. Local, averse de ploaie însoțite de descărcări electrice. Vîntul va sufla slab, din sectorul vest—nord-vestic. Temperatura aerului: minimele vor oscila între 13 și 18 grade, iar maximele, între 26 și 31 grade.

Pe meridianele globului

O nouă rundă de consultări sovieto-americane în problemele nediseminării armelor nucleare

MOSCOVA 2 (Agerpres)

La Moscova a avut loc o nouă rundă de consultări sovieto-americane în problemele nediseminării armelor nucleare. După cum relatează agenția T.A.S.S., în cadrul actualei runde, desfășurată în conformitate cu înțelegerea sovieto-americană la nivel înalt de la Geneva, din 21 noiembrie 1985, s-a procedat la un amplu schimb de păreri asupra problemelor legate de întărirea și asigurarea unui regim internațional eficient de nediseminare a armelor nucleare, precum și asupra aspectelor vizînd crearea unui sistem internațional de dezvoltare a energeticii nucleare în scopuri pașnice. Părțile, precizează agenția citată, au convenit să continue consultările în legătură cu aceste probleme.

Pentru eliminarea politicii de apartheid din R.S.A.

TOKIO 2 (Agerpres)

Peste 1 000 de organizații democrate din Japonia care reunesc 4,5 milioane de membri s-au pronunțat în sprijinul petiției Comitetului nipon de solidaritate cu țările Asiei, Africii și Americii Latine, care cere eliminarea imediată a politicii de apartheid în R.S.A. Conducerea comitetului a hotărît desfășurarea unei ample campanii de protest împotriva politicii de apartheid și a anunțat că va cere guvernului nipon să adopte sancțiuni severe împotriva R.S.A.

★

HAGA 2 (Agerpres)

Guvernul Olandei va acționa de unul singur și va adopta sancțiuni împotriva Africii de Sud, dacă statele membre ale Pieței comune nu vor conveni să sancționeze R.S.A. — a declarat primul ministru olandez, Ruud Lubbers. O decizie definitivă în acest sens va fi amînată pînă cînd „cei 12" vor audia raportul ce va fi prezentat de ministrul de externe al Marii Britanii, Geoffrey Howe, în legătură cu recenta sa misiune la Pretoria.

★

WASHINGTON 2 (Agerpres)

Comitetul pentru afacerile externe al Senatului S.U.A. a adoptat un proiect de rezoluție, în care se cere instituirea de sancțiuni economice și diplomatice împotriva Africii de Sud — transmit agențiile internaționale de presă. Potrivit documentului, S.U.A. ar urma să suspende orice noi investiții și împrumuturi bancare destinate R.S.A., precum și importurile de cărbune și uraniu, provenind din această țară. Se preconizează, de asemenea, încetarea importurilor de minereuri strategice, diamante, oțel, textile și alte produse de proveniență sud-africană.

Acțiuni pentru pace

■ **TOKIO**

În Japonia se desfășoară o serie de acțiuni în cadrul campaniei de pregătire a marilor manifestații antinucleare prilejuite de împlinirea a 41 de ani de la lansarea primei bombe atomice asupra orașului Hiroshima. Manifestațiile antinucleare vor începe la 4 august, la inițiativa Consiliului japonez împotriva bombelor atomice și a centralei sindicale „Sohio".

■ **CIUDAD DE MEXICO**

„Pace, dezarmare, dezvoltare" — aceasta este tema centrală a reuniunii internaționale ce s-a deschis la 2 august în capitala Mexicului, la care participă personalități politice, oameni de știință și cultură, lideri ai unor organizații obștești din numeroase țări ale lumii.

■ **LONDRA**

Militanții pentru pace din Marea Britanie au organizat o nouă „tabără a păcii" pe teritoriul țării. Membrii organizației „Atașamentul față de cauza păcii" au înființat în imediata apropiere a Complexului de cercetări științifice de la Salisbury o tabără pentru a protesta față de cercetările vizînd crearea de noi arme chimice, desfășurate aici.

R.F.G. Un accident care s-ar fi putut transforma într-o catastrofă

BONN 2 (Agerpres)

Un accident — care s-ar fi putut solda cu consecințe catastrofale — s-a produs la o bază militară din R. F. Germania, în cursul unei operațiuni de întreținere a uneia dintre rachetele nucleare de tip „Pershing Ia". Agențiile internaționale de presă, citînd surse militare oficiale vest-germane, precizează că accidentul a intervenit în timp ce militarii demontau piesele componente ale rachetei, iar, ca urmare a unei manevre greșite, focosul nuclear a fost lovit de o macara, căzînd pe platforma de lucru. Ministerul vest-german al Apărării a ținut să sublinieze că incidentul nu s-a soldat cu pierderi de vieți omenești, sau scurgeri radioactive. Agenția France Presse amintește, totuși, în context, că, la 11 ianuarie 1985, trei militari americani au murit, în cursul unui exercițiu, cu același tip de rachetă nucleară. În cazul recentului accident — precizează Associated Press — „Pershing Ia" se afla în stare de alertă, focosul nuclear putînd exploda după 20 de minute.

Din țările socialiste

■ MOSCOVA. Pe magistrala Baikal-Amur s-au încheiat lucrările de electrificare a unui sector de 350 kilometri între malurile fluviului Lena și extremitatea nordică a lacului Baikal. Planurile de stat prevăd electrificarea treptată a întregii linii, cu lungimea de peste 3 000 de kilometri.

Pentru Bam au fost create locomotive electrice speciale, cu puterea de 10 000 kW, care pot remorca garnituri cu greutatea de 10 000 de tone.

■ BEIJING. Valoarea producției realizate de unitățile industriale din mediul rural din R. P. Chineză în prima jumătate a acestui an a fost de 150 miliarde yuani, ceea ce reprezintă o creștere de 19 la sută față de aceeași perioadă a anului trecut. Potrivit unor date oficiale citate de agenția China Nouă, 69,8 milioane persoane — adică 19 la sută din totalul forței de muncă — lucrează în întreprinderile industriale din mediul rural. Pe întreg anul 1985, valoarea producției realizate de aceste unități a fost de 278,5 miliarde yuani — ceea ce reprezintă 17 la sută din valoarea producției la scară națională.

■ PHENIAN. R. P. D. Coreeană și R. P. Chineză au aprobat proiectul vizînd construirea în comun a unei centrale hidroelectrice, pe rîul Yalu, care marchează o parte a frontierei dintre cele două țări, transmite agenția China Nouă. Corporația energetică mixtă chino-coreeană, care va concretiza proiectul, realizează alte patru centrale hidroelectrice comune, dintre care două se află încă în curs de construcție.

TELEX · TELEX · TELEX

■ **GENEVA**

În cadrul conferinței pentru dezarmare de la Geneva s-a încheiat o nouă sesiune a grupului special de experți pentru examinarea măsurilor de colaborare internațională în depistarea și identificarea fenomenelor seismice — informează agenția T.A.S.S. La lucrări au participat specialiști din 22 de țări.

■ **MADRID**

În Spania s-a desfășurat o grevă de 24 de ore a muncitorilor portuari, declanșată în sprijinul cererilor de îmbunătățire a condițiilor de muncă și de trai, în semn de protest împotriva unor concedieri ilegale. Au luat parte muncitori din Barcelona, Valencia, Alicante, Malaga, Tarragona și alte porturi.

■ **WASHINGTON**

Luna trecută, numărul somerilor din Statele Unite era de 8,19 milioane persoane, reprezentînd 6,9 la sută din totalul forței de muncă, a anunțat Ministerul american al Muncii. Comunicatul menționat precizează, de asemenea, că șomajul în rîndul populației de culoare se menține foarte ridicat, respectiv 14 la sută — relatează agenția Associated Press.

■ **BEIJING**

În librăriile din R. P. Chineză a fost pus în vînzare un atlas al Africii, una dintre cele mai cuprinzătoare lucrări de acest fel publicate în această țară. După cum informează agenția China Nouă, în afara unor hărți generale, atlasul cuprinde alte cîteva zeci de hărți speciale consacrate unor domenii precum: topografia, geologia, structura solului, hidrologia, limbile, naționalitățile din Africa. De asemenea, sînt incluse hărți care prezintă diferitele obiective economice existente pe teritoriul continentului, liniile de comunicație etc.

SPORT

LONDRA 2 (Agerpres)

Cea de-a treia partidă a meciului pentru titlul mondial de șah dintre marii maeștri sovietici Gari Kasparov și Anatoli Karpov s-a încheiat remiză la mutarea 35-a. Scorul se menține egal 1,5—1,5 puncte. În partida a 4-a, programată luni, 4 august, Kasparov va avea piesele albe.

CONSILIUL JUDEȚEAN AL SINDICATELOR IAȘI

organizează, miercuri, 13 august 1986, la Casa de cultură a sindicatelor concurs pentru ocuparea următoarelor posturi vacante la **orchestra** profesionistă de muzică **populară „Doina Moldovei"**:

— **un post șef orchestră;**
— **un post instructor** (organizator spectacole);
— **2 soliști vocali;**
— **un post instrumentist trompetă;**
— **un post instrumentist țambal;**
— **un post instrumentist acordeon.**

Cererile se primesc pînă în ziua concursului, la secretariatul Consiliului județean al sindicatelor Iași, strada Anastasie Panu nr. 60.

Relații suplimentare se primesc la telefoanele 15599 și 35158.

MICA PUBLICITATE

FELICITĂRI

Cu ocazia împlinirii vîrstei de 18 primăveri, mama, tata și sora urează lui Răzvan (Bombonel) multă sănătate, succes în viață și la mulți ani. (9952)

Cu ocazia împlinirii vîrstei de 60 de ani, Alexandra, soție, Victor, fiu, Mariana, noră și Adrian, nepoțel, urează scumpului lor Vasile Saucă un călduros la mulți ani. (9928)

Alina, Doru, Mariana și Adrian urează dragei lor Rodica Ursu, cu ocazia ieșirii la pensie, la mulți ani. (9958)

Membrii biroului executiv al Consiliului popular al comunei Andrieșeni urează tovarășului contabil Clement Șurubaru, cu ocazia ieșirii la pensie, mulți ani fericiți și sănătate. (9968)

Colectivul stației termice, I.M.C. Iași urează colegului Trifan Senciuc, cu ocazia pensionării, multă sănătate și viață îndelungată alături de cei dragi. (9976)

VÎNZĂRI-CUMPĂRĂRI

Vînd „Skoda 1000 MB", 31 000 km la bord. Telefon 74084. (9906)

Vînd casă în stradela Sărăriei nr. 26. (9912)

Vînd „Trabant". Telefon 47355. (9913)

Cumpăr căruț combinat pentru gemeni. Telefon 66493. (9914)

Vînd, convenabil, „Dacia 1300", înmatriculată în 1982, cu 39 500 km la bord. Telefon 16414. (9916)

Vînd cățel boxer, tigrați. Str. Smîrdan 51. Telefon 35725. (9919)

Vînd rochie mireasă, din dantelă, mărimea 44—46. Telefon 40666. (9924)

Predau contract apartament două camere. Șoseaua Națională nr. 51. Telefon 34940. (9930)

Vînd „Dacia 1300", stare foarte bună. Telefon 30351. (9932)

Vînd „Trabant 601". Telefon 33781, numai duminica dimineața. (9934)

Predau contract garsonieră confort I. Telefon 49346. (9936)

Predau, la preț vechi, contract apartament cu o cameră, gaze, parter, Mircea cel Bătrîn. Telefon 32862. (9937)

Vînd, urgent, „Dacia 1300", stare foarte bună. Telefon 20351. (9947)

Vînd, urgent, „Dacia 1300". Telefon 59004. (9948)

Predau, la preț vechi, contract apartament cu două camere. Telefon 58834. (9963)

Vînd „Dacia 1300 L". Relații, la telefonul 32718, după ora 16. (9964)

DECESE

A încetat să mai bată, după o scurtă și grea suferință, inima celei ce a fost o bună și iubitoare soție, mamă și bunică, CATINCA ȘCHIOPU, 68 de ani. O depling, cu durere, cei șapte copii, cu familiile lor, precum și rudele apropiate. Înmormîntarea, marți, 5 august, la ora 14, la cimitirul din comuna Dobrovăț. Lacrimi și flori pe tristul ei mormînt!

SOȚIA, copiii și rudele apropiate anunță cu regret dispariția fulgerătoare a celui ce a fost IOAN H. NIȚICĂ, în vîrstă de 54 de ani. Înmormîntarea are loc astăzi, ora 14, la cimitirul Sf. Vasile. O lacrimă pentru sufletul lui bun!

ZDROBIȚI de durere, soția, copiii, nepoții, ginerele, nurorile și rudele apropiate anunță trecerea în neființă a scumpului lor VASILE ANTOCI. Înmormîntarea, marți, 5 august, la cimitirul din satul Suhuleț. Nu-l vom uita niciodată. (9994)

ZDROBIȚI de durere, Mariana, soție, Vasilică, cumnat, părinții, socrii, Maria și Vasile Ciubotaru, și rudele apropiate anunță moartea fulgerătoare, într-un tragic accident, a locotenentului de aviație CORNELIU GHEORGHEȘ, 30 de ani. Lacrimi și flori pe tristul lui mormînt. (9985)

★

Comitetul de partid, consiliul oamenilor muncii și întregul colectiv al T.A.G.C.M. Iași regretă profund decesul prematur al neprețuitului coleg și prieten, ing. Ioan Crețu, șeful Inspecției pentru construcții a județului Iași, exprimînd întreaga compasiune familiei îndurerate. (9962)

Colectivul de activiști ai Consiliului județean de control muncitoresc Iași regretă dispariția prematură a celui ce a fost ing. Ioan Crețu și transmite sincere condoleanțe familiei îndoliate. (9950)

Colectivul serviciului de creștere a animalelor din cadrul Direcției agricole Iași aduce un ultim și pios omagiu celui ce a fost dr. Rareș-Paul Axente. Sincere condoleanțe familiei greu încercate.

Mihai Cobiliță regretă cu profundă durere moartea fulgerătoare a colegului de serviciu Paul Axente, medic veterinar în comuna Horlești, și transmite sincere condoleanțe familiei îndoliate. (9942)

Colectivul Dispensarului veterinar din Voinești regretă profund moartea fulgerătoare a medicului veterinar Rareș-Paul Axente, 38 de ani, de la C.A.P. Horlești. Sincere condoleanțe familiei.

Lucrătorii din comisia de planificare teritorială și secția planificare a Consiliului popular județean Iași regretă profund decesul distinsului ing. constructor Ioan Crețu și exprimă familiei îndoliate întreaga lor compasiune. (9961)

Familia Victor Surdu regretă dispariția celui ce a fost Ioan Crețu și transmite sincere condoleanțe familiei îndoliate. (9940)

Colectivul de oameni ai muncii din cadrul Consiliului popular al municipiului Iași regretă dispariția prematură a celui ce a fost Ioan Crețu și transmite condoleanțe familiei îndoliate.

Colectivul Inspecției pentru construcții — județul Iași, regretă profund încetarea fulgerătoare din viață a ing. Ioan Crețu și este alături de familia îndoliată. (9952)

Redacția și administrația: strada Vasile Alecsandri nr. 8. Redactor-șef, telefon 45103; administrația și publicitatea, telefon 34070, interior 248; serviciul tehnic de noapte, telefon 30776. Tipar: Întreprinderea poligrafică, str. 7 Noiembrie nr. 49, telefon 37060

CENTRAL... „M... ...ȘI

Proletari din toate țările, uniți-vă!

Flacăra Iașului

Organ al Comitetului județean Iași al P.C.R. și al Consiliului popular județean

Anul XLII — Nr. 12 382 | Marți, 5 august 1986 | 4 pagini — 50 bani

IN CUPRINSUL ZIARULUI

- Viața de partid
- O activitate cultural-educativă fără pauze
- Dialog cu cititorii
- Sport

23 AUGUST

In spiritul sarcinilor subliniate de tovarășul Nicolae Ceaușescu, noi fapte de muncă în cinstea zilei de 23 August

Centrala electrică și de termoficare Holboca

Prima capacitate de 50 MW a fost conectată la sistemul energetic național

Duminică, 3 august, la ora 18,44, prima capacitate de 50 MW de la Centrala electrică și de termoficare pe cărbune de la Holboca (C.E.T. 2 Iași) a fost conectată la sistemul energetic național. Este o realizare de importanță deosebită pe care colectivul centralei și colectivele de constructori, instalatori și montori o dedică apropiatei aniversări a 42 de ani de la victoria revoluției din August 1944. Antreprizele de construcții, instalații și montaj (despre care s-a scris în ziarul nostru în repetate rînduri), împreună cu colectivul centralei au depus o muncă intensă, au învins multe greutăți și acum privesc cu mîndrie patriotică această realizare de vîrf a energeticii românești. Toate utilajele și instalațiile centralei sînt de proveniență românească — dovada capacității tehnice a industriei noastre naționale.

Directorul centralei, ing. Dan Grecu, ține să evidențiem pentru eforturile depuse, în ultimele zile, la punerea în paralel (denumire specifică în energetică pentru racordarea la sistemul național) formațiile de lucru conduse de ing. Neculai Barasca (turbine), Teodor Dincă (electrică), Gheorghe Șendrea (PRAM — A.M.C.), subinginerul Vasile Rusu (cazane) și pe inginerul-șef al centralei, Ioan Rusu.

Colectivul centralei și formațiile de constructori, instalatori și montori sînt ferm angajați în acțiunea de punere în funcțiune și a celorlalte capacități energetice de la Holboca prevăzute în plan.

Exportul — îndeplinit integral, în condiții de înaltă eficiență!

Economia județului Iași este puternic angajată, în aceste zile premergătoare marii noastre sărbători naționale, în îndeplinirea planului la toți indicatorii, prin modernizarea continuă a producției și a produselor. O importanță deosebită se acordă producției pentru export, județul Iași fiind, alături de celelalte județe ale țării, tot mai cunoscut pe piața mondială. Exportăm mașini și utilaje, aparatură electronică, produse de mecanică fină, medicamente, mobilă, țesături, produse chimice, confecții, tricotaje și altele. Sînt întreprinderi în care, de mai mulți ani, ponderea principală a producției este destinată exportului — semn distinctiv al competitivității acesteia, al aprecierii de care se bucură în rîndul partenerilor externi. Tot în aceste întreprinderi s-a acumulat cea mai bogată experiență. La Întreprinderea de tricotaje și perdele Pașcani, de exemplu, care exportă 90 la sută din producția realizată, calitatea superioară a produselor a devenit obiectivul central al fiecărui muncitor și cadru tehnic. Așa se și explică preferințele multor beneficiari externi pentru producția întreprinderii pășcănene, care dispune astfel de contracte peste nivelul planului de producție, pentru export. Au acumulat o bună experiență Întreprinderea de prelucrare a lemnului, Întreprinderea metalurgică, Întreprinderea „Țesătura" și se afirmă tot mai mult pe piața externă unități noi, cum sînt I.T.R.D. și I.S.A.S. din Pașcani.

Posibilitățile de a spori exportul sînt însă tot mai mari în județul Iași, dacă avem în vedere tehnica modernă cu care sînt înzestrate întreprinderile, calificarea înaltă a personalului muncitor, existența la Iași a unor puternice unități de cercetare și inginerie tehnologică. Pentru creșterea exportului, a eficienței sale, organizațiile de partid, consiliile oamenilor muncii trebuie să se ocupe mai mult de calitatea producției, de adaptarea produselor la cerințele pieței externe, în sensul modernizării acestora folosind cele mai înalte cuceriri ale științei și tehnologiei. **Este imperios necesar,** subliniia recent tovarășul **NICOLAE CEAUȘESCU, să punem pe primul plan realizarea în cele mai bune condiții a producției de export, a exportului — ca o necesitate obiectivă pentru buna desfășurare a întregii noastre activități. Trebuie să facem totul să ne prezentăm cu produse mai bune, cu grad tehnic și calitativ mai înalt, decît alte produse pe plan internațional. Numai așa produsele românești vor putea să se afirme, vor putea fi cerute de partenerii noștri străini.**

O analiză atentă a modului cum se îndeplinește exportul, în lumina sarcinilor subliniate de secretarul general al partidului, evidențiază faptul că în competiția cu produsele străine trebue și putem să mobilizăm forțe creatoare mai largi, atît din producție, cît și din cercetare. În unele întreprinderi, care în anii anteriori au avut succese la export, nu s-a continuat cu toată hotărîrea înnoirea și modernizarea producției, din care cauză cererile la export nu s-au amplificat. Este cazul Întreprinderii mecanice „Nicolina" și al altor

(continuare în pag. a 3-a)

Lucrări gospodărești

Paralel cu efectuarea lucrărilor agricole de sezon, locuitorii comunei Brăești acționează, în aceste zile premergătoare marii sărbători naționale de la 23 August, și pentru mai buna gospodărire și înfrumusețare a satelor componente. După ce în primăvară au amenajat numeroase spații verzi și au plantat cîteva mii de arbori și pomi de-a lungul principalelor căi de acces și în centrul civic al localității de reședință, în prezent, ei lucrează la amenajarea centrului civic al satului Cristești, la repararea și văruirea școlilor din comună, la construirea unor noi împrejmuiri ale acestor unități. Astfel, sătenii din Brăești au executat, pînă în prezent, prin muncă patriotică, lucrări de bună gospodărire și înfrumusețare în valoare de peste 5 milioane de lei, din angajamentul anual de 6 milioane de lei.

Vasile Mancaș, în primplan, maistru în atelierul corpuri sudate, și operatorul Costel Chiriac din cadrul secției I a I.P.M.P. Aici se realizează o producție de foarte bună calitate, printr-o atentă preocupare pentru buna funcționare a instalațiilor

Foto : L. STRATULAT

Activitate intensă în fiecare sector agricol pentru succesul deplin al lucrărilor de vară!

Duminică, încă o zi de muncă spornică pe ogoare

Ne aflăm într-un sezon în care pe ogoare e mult de muncă. Se string recoltele de vară, se eliberează terenul, se ară, se transportă furajele etc. Pentru a putea fi executate la timp toate aceste lucrări, în foarte multe locuri s-a muncit și duminică. S-a muncit ca într-o zi de lucru obișnuită. Ieri dimineață, am luat legătura cu cîțiva dintre participanții la lucrările amintite care ne-au declarat :

DUMITRU GRĂMADĂ, **președintele C.A.P. Plugari :** Sîntem în plin sezon de strîngere a legumelor. Duminică au participat la culesul roșiilor peste 300 de oameni. N-a fost nevoie să insistăm pentru a se lucra și duminică. O zi cîștigată la recoltarea legumelor contează foarte mult. Am recoltat ieri 60 de tone de produse, pe care astăzi (ieri n.n.) le sortăm și le expediem ; o parte pentru piața internă, alta pentru export. Tractoriștii Mihai Leonte și Vasile Istrate au prășit culturile duble.

— Astăzi, la ce se lucrează ?

— Am început noua săptămînă cu forțe sporite. Continuăm culesul tomatelor, sortatul lor, intrăm și la ardei. Totodată, avem mobilizate forțe la prășitul manual al culturilor duble, la recoltatul bobului, la efectuarea arăturilor. Astăzi, arăm cu 16 tractoare.

CONSTANTIN FOCA, **mecanizator la C.A.P. Bivolari :** În această perioadă, nu facem pauză între săptămîni. Este nevoie de noi în cîmp în fiecare zi. Duminică, de exemplu, am lucrat pînă după-amiază.

GH. STEJARU

(continuare în pag. a 3-a)

600 de ani de la urcarea pe tron a domnitorului Mircea cel Mare

„Umbra lui Mircea" în istoria românilor

La 600 de ani de la urcarea sa pe tronul Țării Românești, peste apele zbuciumate ale istoriei românilor, domnia lui Mircea I Basarab — cel Bătrîn, cum i se spune în cronici — apare ca răstimp de creație și de întemeiere, de luptă și înflorire, de ctitorire a țării. Aniversarea este prilej de cinstire a acestei mari personalități a istoriei românești, de rememorare a faptelor legendarului domn, de aprofundare a învățămintelor ce se desprind din freamătul și eroismul acelor vremi și, nu mai puțin, un factor de emulație și sursă de revitalizare.

Strănepot al lui Basarab I Întemeitorul, Mircea (sept. 1386—31 ian. 1418), într-o domnie de peste trei decenii, a desăvîrșit și inițiat o nouă sinteză istorică, ce-l fixează în istoria românilor ca al doilea ctitor al țării sale. Numele lui, intrat în legendă încă din timpul vieții, se confundă cu o operă și o epocă de remarcabile realizări social-politice, economice, culturale și militare și, în același timp, de afirmare a poporului român, lăsînd urme adînci în posteritate. Impunătorul și atît de exactul său titlu, păstrat în întreaga domnie, ne arată că a fost „mare voievod și „domn" și „singur stăpînitor" peste o „țară românească" în hotarele ei firești, ce-o legăm strîns de celelalte două, Moldova și Transilvania — din Banatul Severinului pînă-n nordul Mării Negre, din Amlaș și Făgăraș pînă-n Silistra — în care a introdus (mai ales după 1400) buna rînduială, siguranța și o administrație eficientă. A fost printre întemeietorii care au dat legi și datini ce au statuat structura „clasică" a societății feudale românești. Iubitor de cultură, priceput om politic și prestigios conducător de oști, Mircea ocupă un loc proeminent în șirul harnicilor „gospodari" ai țării, iar statul său s-a impus la loc de cinste în viața internațională a vremii.

În perspectivă istorică, domnia sa poate fi considerată o adevărată „epocă" ce a înrîurit destinele istorice ale întregului spațiu românesc. Ceea ce înaintașii săi nu au avut răgazul să împlinească a fost realizat în anii domniei sale, ani în care nu au lipsit nici greutățile de tot felul, nici înfruntările cu puternici dușmani. Organizarea structurii de stat — de la componența sfatului domnesc (care devine clasică, cu 15 membri), diversificarea și stabilirea dregătorilor —, organizarea comerțului „normat" prin actele sale de privilegii, a exploatărilor miniere la nivelul tehnicii timpului, ctitorirea lăcașurilor de cultură ș.a., dezvăluie o activitate susținută (care nu a fost neabătut ascendentă), de un „părinte al țării", prezentă și-n faptele și amintirea urmașilor săi de pînă la noi.

Rămas în legendă, mai ales, ca eroul învingător de la Rovine, Mircea a fost domnitorul unei țări libere, întrutotul „neatîrnată", cel care a așezat rosturile cu puternicul Imperiu otoman pe principii ce vor fi

Dr. GABRIEL BĂDĂRĂU

(continuare în pag. a 2-a)

La Combinatul de utilaj greu

Pregătirea noilor membri, și după primirea carnetului de partid

An de an, organizația de partid de la Combinatul de utilaj greu din Iași își sporește rîndurile, numărînd în prezent peste 2 800 de membri. Dacă anul trecut au avut loc 165 de primiri în organizație, în primele șapte luni din acest an numărul comuniștilor a sporit cu 157, preocupări mai susținute dovedind organizațiile de bază de la linia grea și curățare tratament termic din secția turnătorie de oțel, cele de la întreținere, prelucrări mecanice grele, prelucrări mecanice ușoare din secția utilaj metalurgic, precum și cea din atelierul de proiectări, automatizări și mecanizări. Așadar, un însemnat număr de muncitori, maiștri și specialiști dobîndesc înalta calitate de comuniști, de membri ai partidului. **Ce întreprind organele și organizațiile de partid din combinat pentru ca noii membri de partid să dovedească o cît mai bună pregătire politico-ideologică și profesională, cum sînt ei antrenați la viața de organizație?**

Un prim răspuns am primit de la tov. **Pavel Cristea**, secretar adjunct cu probleme organizatorice al comitetului de partid pe combinat: „La începutul fiecărui an analizăm problema celor care au posibilitatea să devină membri de partid. Cu aceștia, la nivelul combinatului și al secțiilor și atelierelor, organizăm acțiuni politico-educative. Nu sînt uitați nici cei care au dobîndit nu demult o asemenea calitate, cu aceștia din urmă inițiem diferite manifestări pe teme ideologice, întîlniri cu activiști de partid și de stat, îi antrenăm la dezbaterile din cadrul punctelor de informare și documentare politico-ideologică".

Căutînd să vedem cum se desfășoară concret asemenea genuri de acțiuni la două din organizațiile de bază din subordinea comitetului de partid din secția utilaj metalurgic, aflăm că și aici sînt organizate, de mai mulți ani, cercuri de studiere a statutului partidului atît pentru comuniștii cu o vechime de pînă la doi ani în organizație, cît și pentru tinerii luați în atenție pentru a deveni membri de partid. Mai mult, unii membri de partid tineri sînt ajutați în continuare de către comuniști cu experiență, de regulă de cei care le-au dat recomandări, în perfecționarea pregătirii politice și profesionale, sînt antrenați la efectuarea unor lucrări mai complexe etc. Astfel, tinerii din cadrul organizației de bază prelucrări mecanice ușoare sînt cooptați în formații de lucru care realizează produse pentru export, utilaje necesare industriei energetice sau în agricultură, lucrări care presupun o temeinică pregătire, dată fiind complexitatea lor, toleranțele mici admise. Maistrul **Panainte Gănceanu**, secretar adjunct al biroului organizației de bază, ne-a vorbit despre seriozitatea și răspunderea cu care își fac datoria tinerii comuniști Mihai Babii, Sorina Pintilie, Constantin Costin, Constantin Sonea, Elena Gribincea, Gheorghiță Pistol ș.a. De activitatea lor zilnică, de pregătirea lor profesională se ocupă comuniști ca maistrul Ion Ciobanu, inginerii Nicolae Anghelescu și Ioan Onaș, muncitorii Iulian Dancău, Teodor Neagu, ajutîndu-i să se integreze cît mai bine în activitatea profesională, să participe cît mai activ la viața de organizație. In altă organizație de bază, cea din atelierul prelucrări mecanice mijlocii și grele, unora dintre tinerii comuniști li se încredințează și sarcini politice. „Pe mulți dintre aceștia, spunea tov. **Ion Cozloschi**, secretar adjunct al biroului organizației de bază, îi antrenăm să prezinte informări politice, în adunările generale, să se ocupe de difuzarea presei, de alte acțiuni educative".

Despre alte acțiuni educative n-am mai putut afla. De altfel, chiar și la activitățile menționate mai sus, din cei 34 tineri primiți în partid în ultimii doi ani doar cîțiva au primit sarcini pe linie de organizație. Interesîndu-ne de antrenarea tinerilor la realizarea propagandei vizuale, am constatat că în unele organizații de bază aceasta lipsește cu desăvîrșire (prelucrări mecanice mijlocii și grele), în altele articolele de la gazeta de perete n-au mai fost schimbate de multă vreme (prelucrări mecanice ușoare).

Sînt aspecte pe care comitetul de partid din secție trebuie să le aibă în vedere și să determine toate birourile organizațiilor de bază pentru a acționa mai responsabil în direcția antrenării tuturor comuniștilor tineri la viața de organizație, la continuarea pregătirii lor politice și profesionale.

C. LUPU

Viața de partid

Înmînarea de distincții unor unități agricole fruntașe

Ieri, la Movileni, a avut loc festivitatea de înmînare a **Diplomei de onoare** a Uniunii Naționale a Cooperativelor Agricole de Producție **Consiliului unic agroindustrial Movileni** și **Cooperativei agricole de producție Movileni**, ambele decorate recent cu **Ordinul „Meritul Agricol" clasa a III-a**, pentru ocuparea locului al III-lea în întrecerea socialistă desfășurată în anul 1985.

A participat tovarășul **Alecu Floareș**, secretar al Comitetului județean de partid, vicepreședinte al comitetului executiv al Consiliului popular al județului Iași.

Cooperatorii din Movileni au obținut an de an rezultate bune în muncă, fiind mereu printre fruntașii județului în producția agricolă. De altfel, succese de seamă au obținut și celelalte unități din zonă, situînd Consiliul unic agroindustrial de stat și cooperatist Movileni, în privința îndeplinirii indicatorilor de plan pe anul 1985, pe un loc fruntaș pe țară.

Într-o atmosferă entuziastă, participanții la festivitate au adoptat textul unei telegrame adresate C.C. al P.C.R., tovarășului **NICOLAE CEAUȘESCU**, în care se spune: **„Participanții la adunarea oamenilor muncii din Consiliul unic agroindustrial Movileni și C.A.P. Movileni, județul Iași, consacrată înmînării Ordinului „Meritul Agricol" clasa a III-a și a Diplomei de onoare pentru ocuparea locului al III-lea pe țară în întrecerea socialistă dintre unitățile cooperatiste din agricultură, în numele comuniștilor, al tuturor oamenilor muncii își exprimă întreaga lor recunoștință și gratitudine față de dumneavoastră, mult iubite și stimate tovarășe Nicolae Ceaușescu, cel mai iubit fiu al națiunii noastre, cititorul României moderne, pentru grija statornică pe care o acordați dezvoltării tuturor unităților agricole, pentru minunatele condiții de muncă și viață create în anii luminoși ai socialismului.**

Puternic stimulați de încrederea ce ne-o acordați, vă asigurăm, mult iubite și stimate tovarășe Nicolae Ceaușescu, că vom acționa neabătut pentru înfăptuirea exemplară a indicațiilor date de dumneavoastră în vederea obținerii unei noi calități a muncii, a îndeplinirii sarcinilor ce ne revin din istoricele hotărîri ale Congresului al XIII-lea al P.C.R., sporindu-ne astfel contribuția la înălțarea scumpei noastre patrii, România socialistă, pe noi trepte de progres și civilizație".

*

O adunare asemănătoare a avut loc și la Ciurea, în cadrul căreia a fost înmînată **Diploma de onoare** a Uniunii Naționale a Cooperativelor Agricole de Producție **C.A.P. Ciurea**, pentru ocuparea locului al II-lea, și **Consiliului unic agroindustrial Ciurea** pentru ocuparea locului al III-lea în întrecerea socialistă desfășurată în 1985.

„Umbra lui Mircea"

(urmare din pag. I)

respectate timp de secole. A fost primul apărător al țării, dar și al Europei „creștine" în fața pericolului musulman. Rezistența antiotomană depășește semnificațiile momentului și ale epocii sale, influențînd secolele următoare ale istoriei luptei românilor pentru libertate, pentru independență. A încheiat numai tratate de egalitate și nu a depus omagii sau jurăminte puternicilor regi ai vremii și vecini ai țării sale. Iscusit diplomat, punînd interesele țării mai presus de orice, s-a aliat cu regele Poloniei, pentru a stăvili pretențiile de suzeranitate ale regelui Ungariei, Sigismund de Luxemburg; ca și domnul Moldovei, Alexandru cel Bun, pe care l-a sprijinit la urcarea pe tronul Mușatinilor, l-a ajutat pe regele Poloniei împotriva cavalerilor teutoni, iar împotriva turcilor s-a aliat cu regele Ungariei și beii seldjucizi din Asia Mică; la rîndu-i, domnul Moldovei, Petru I (1375—1392), l-a sprijinit în încheierea tratatului cu Polonia, iar după 1402, s-a implicat în competiția dintre fiii învingătorului de la Rovine pentru tronul sultanilor etc. A fost un mare domn peste o țară mică, dar „făuritoare de atîtea lucruri mari". „Umbra" lui ocrotitoare, alături de cea a lui Ștefan cel Mare și Mihai Viteazul, a guvernat întotdeauna veacurile următoare de istorie românească. Mai mult, poate, faptele și figura domnului Mircea, intrată în legendă, cronici, povestiri, transfigurate în opere artistice, au potențat și potențează încă energii morale și profunde simțăminte patriotice.

O activitate cultural-educativă fără pauze

La Lespezi

În satele comunei Lespezi, activitatea cultural-educativă nu cunoaște pauze. Oameni de suflet, ale căror nume vor fi amintite pe parcursul consemnărilor noastre, antrenați de secretarul adjunct cu probleme de propagandă al comitetului comunal de partid, Egido Batalan, el însuși artist amator, organizează, participă, sînt în fruntea acțiunilor. Așa se face că celor peste 6 000 de locuitori li se oferă multiple posibilități de a-și petrece timpul liber. La căminele culturale (toate cu sedii proprii), la sediul C.A.P. sau la bibliotecă, au loc dezbateri, expuneri, întîlniri cu specialiști pe teme ca: „Realizări ale județului Iași în perioada 1965—1986", „Proprietatea de stat și cooperatistă", „Agricultura — ramură de bază a economiei noastre naționale", „Personalitatea umană, formarea și respectarea ei" ș.a. Participă oameni bine pregătiți ca juristul Marin Caba, secretarul consiliului popular, profesorul Gheorghe Toma, directorul coordonator, medicul Lucian Urlea, profesorul de istorie Ioan Ciubotaru, Gheorghe Costea, inginerul șef al C.A.P., plutonierul Const. Bădrăș, șeful postului de miliție, bibliotecara Rodica Curcă. Pentru elevii și studenții aflați în vacanță (și care își ajută ziua părinții la muncile agricole) sînt organizate activități de club (șah, tenis de masă etc.), precum și seri cultural-distractive.

Urmărisem în primăvară, la Tătărași, evoluția formațiilor artistice din comuna Lespezi într-o primă etapă a fazei pe C.U.A.S.C. a noii ediții a Festivalului național „Cîntarea României". Apreciasem atunci atît buna pregătire, cît și varietatea genurilor abordate. Și, foarte important, formațiile artistice nu sînt doar de la centrul de comună, cum se întîmplă în multe locuri, ci, practic, din toate satele componente. Iată, cenaclul literar-muzical, condus cu pasiune și pricepere de profesoara Emilia Palade, este din satul Bursuc; corul este din Lespezi și dirijorul său, Florentin Maftei, locuiește în Dumbrava; în Bursuc și Heci ființează grupuri vocale; formații de teatru folcloric sînt în Heci, Lespezi, Bursuc și Buda; recitatori și soliști — în fiecare sat. Animatorii vieții culturale din comuna Lespezi au în intenție înființarea unui grup folk și a unei brigăzi artistice. Le lipsesc însă instructorii, căci, după părerea noastră, n-au avut prevederea de a trimite oameni cu înclinații la Școala populară de artă din Iași. Lespezenii au soliști de muzică populară, ușoară, folk, au instrumente, dar n-au instrumentiști... Sîntem convinși că vor găsi soluțiile cele mai bune, astfel încît, și în spectacolele pentru consăteni, și în concursuri, talentații artiști amatori din comuna Lespezi să se prezinte la un nivel interpretativ ridicat.

RADU COSTIN

Locuitorii comunei Butea au realizat în acest an, prin muncă patriotică, lucrări gospodărești în valoare de peste 2,6 milioane lei. Iată, în imagine, un aspect de la modernizarea unui drum: în frunte cu deputatul Ecaterina Măimihai, localnicii dalează șanțurile.

Foto: P. CĂLĂTORU

Dialog cu cititorii

■ „Sînt pensionar, în vîrstă de 84 de ani, și aș dori să știu pînă cînd trebuie să plătesc contribuția bănească". **(N. Atodiresei, comuna Vlădeni)**

Legea nr. 1/1985 nu prevede limită de vîrstă pentru contribuția bănească. Adunarea cetățenească (respectiv biroul executiv al consiliului popular din localitate) poate hotărî reducerea sumei sau scutirea, în funcție de posibilitățile celui în cauză.

■ „De mai multă vreme, în halta Piciorul Lupului, urcarea sau coborîrea din tren este o adevărată aventură. Oare cînd gospodarii de aici vor definitiva peronul?" **(Maria Proca, satul Piciorul Lupului, comuna Ciurea)**

Peronul de la linia I din halta amintită a fost desfăcut pentru a putea permite accesul unor utilaje grele, necesare la executarea unor lucrări la calea ferată. În prezent, se realizează aprovizionarea cu elemente prefabricate care vor forma viitorul peron. Divizia de linii a Regionalei de căi ferate Iași ne-a asigurat că, pînă la data de 30 septembrie, va fi dat în folosință peronul respectiv.

■ „La rubrica aceasta, în ziarul nr. 12 363, din 13 iulie, eram vizată, în calitate de administrator al asociației de locatari P.T. 2, splai Bahlui, că aș fi reținut locatarului Ioan Cotorcea cheltuieli suplimentare pentru o persoană care de fapt nu locuia în apartamentul său. Locatarul are dreptate, însă nu eu am făcut acest abuz, ci președintele asociației de locatari, tovarășul Mihai Botezatu, care și-a luat sarcina să se ocupe numai el de fluctuația locatarilor". **(Caliopia Rotaru, Splai Bahlui, nr. 16 A, bl. G 3, sc. A, ap. 4)**

Din discuțiile purtate cu tovarășul Mihai Botezatu, reținem precizarea că „vina o poartă... administrația", prin aceasta el recunoscîndu-și vina. Să sperăm că pe viitor nu vor mai fi necesare asemenea precizări, și se va opera în listele respective cu mai multă atenție, conform realității.

■ „În piața Tătărași-sud este amplasat un chioșc pentru achiziționarea de la populație a ambalajelor din sticlă. Dar, de prea mult timp, chioșcul este închis, cetățenii din zonă fiind nevoiți să facă drum lung pe la alte centre pentru a preda ambalajele. Vrem să știm cînd se va deschide acest chioșc". **(Constantin Loancă, str. Vasile Lupu nr. 138)**

I.C.S.M.A. Iași ne informează că gestionarul de aici a fost schimbat datorită unor abateri. După ce se vor termina unele reparații ale acoperișului, și amenajarea gardului, în jurul datei de 15 august, se va redeschide centrul de achiziții menționat.

■ „Aș dori să-mi repar în municipiul Iași două aparate de fotografiat, dar nu știu cine prestează asemenea servicii". **(Darie Butnaru, Fălticeni, str. M. Sadoveanu nr. 62 A)**

Cooperativa „Prestațiunea" din Iași vă recomandă unitatea nr. 80 de mecanică fină (bulevardul Ștefan cel Mare nr. 54), unde vă puteți adresa pentru repararea celor două aparate fotografice.

Rubrică redactată de ELENA DUMITRESCU

Elevi în campania agricolă

Vacanța de vară este pentru miile de elevi din județul nostru și un răstimp al unor frumoase acțiuni de muncă patriotică. Venind în sprijinul lucrătorilor din agricultură elevii, după participarea la recoltarea grîului, îndeosebi la culesul spicelor în urma combinelor, acționează acum la recoltarea legumelor și a fructelor, precum și la strînsul furajelor. Astfel, 300 de elevi de la Liceul industrial al C.U.G. sînt prezenți la I.A.S. Popricani; elevii de la Liceul industrial metalurgic, la A.B.I. Cozmești, iar colegii lor de la Liceul „E. Racoviță", la I.L.F. Iași.

sport . sport . sport . sport

La Iași, s-a încheiat

Festivalul sporturilor tehnico-aplicative

Timp de trei zile, Iașul a fost gazda celei de-a VII-a ediții a **Festivalului sporturilor tehnico-aplicative**, organizat de secția pregătire a tineretului pentru apărarea patriei și sport a C.C. al U.T.C.

La festivitatea de închidere, care s-a desfășurat pe esplanada din noul centru civic al municipiului, au participat reprezentanți ai organelor locale de partid și de stat, ai C.C. al U.T.C.

Reunind 1 400 de tineri din întreaga țară, competițiile, care au avut loc în săli și pe terenuri de sport, precum și în împrejurimile Iașului, au prilejuit întreceri de mare atractivitate, la care au asistat numeroși tineri, oameni ai muncii aflați în zonele de agrement, la sfîrșit de săptămînă.

Și la actuala ediție, tinerii ieșeni au cucerit locuri de frunte, în întrecerile dotate cu **„Cupa U.T.C."**, între cîștigători aflîndu-se: la **tir (fete) — Viorica Holic** (I), **Renata Florică** (II); **judo — Gioni Canschi** (II — cat. 71 kg), **Dumitru Beșleagă** (II — cat. 78 kg), **Constantin Zaharia** (I — cat. 95 kg), **Augustin Ciobanu** (I — cat. peste 95 kg); **orientare turistică — Florin Basaciuc** (II — cat. 14—16 ani), **Mariana Țăranu** și **Costel Apetrei** (I — cat. 17—20 de ani); **aeromodele — Florin Vardan** (II). În **clasamentul pe echipe**, reprezentanții Iașului au ocupat **locul I la judo și orientare turistică, locul al II-lea la modelism** și **locul al III-lea la radiogoniometrie**, iar în **clasamentul general, locul I și trofeul festivalului** (transmisibil).

BOX

Sorin Timofte — locul II la Turneul Prietenia

Recent s-a încheiat, la Szolnok (R.P. Ungaria), tradiționala competiție rezervată boxerilor juniori, Turneul Prieteniа. Într-o companie foarte valoroasă (peste 80 de sportivi, din Bulgaria, R.P.D. Coreeană, Cuba, Mongolia, U.R.S.S., R.D.G., Ungaria), în echipa României a evoluat și pugilistul ieșean Sorin Timofte, de la C.S.M., pregătit de cunoscutul „șlefuitor" de talente **Constantin Vasiliu** și instructorul **C. Dreer.** După două partide în care s-a detașat net, ieșeanul a pierdut finala (2—3...) cu boxerul cubanez Eddy Suarez, obținînd medalia de argint — o veritabilă consacrare pe plan mondial.

Sorin Timofte s-a născut la Iași, în 1969, și este elev la Liceul metalurgic, în clasa a XII-a. Este un boxer foarte tehnic, serios, disciplinat, titularul incontestabil al categoriei 51 kg. în lotul național. Campion al țării în acest an, el a demonstrat din nou valoarea incontestabilă pe care o are, valoare care ne dă speranțe în noi succese la competițiile care vin: Campionatul balcanic de juniori (în această lună, la Brăila), Campionatul european (septembrie, Danemarca), Campionatele mondiale de tineret (anul viitor, în Australia).

Rezultatul lui Sorin Timofte, deloc neașteptat pentru cine urmărește evoluția boxerilor de la C.S.M. (să ne amintim de Giani Gogol, vicecampionul mondial de tineret), confirmă seriozitatea cu care se muncește aici, metodele științifice utilizate, condițiile deosebite de care se bucură sportivii care poartă pe piept emblema Iașului.

P. CONSTANTIN

Prima medalie „mondială" pentru canotajul ieșean

Elena Pleșca — „argint" la C.M. de juniori

Elena Pleșca

Const. Cătescu

La Roudnice (Cehoslovacia) s-au desfășurat, zilele trecute, Campionatele mondiale de canotaj pentru juniori, la care au luat startul ambarcațiuni din 32 de țări, printre care și România (cu 5 echipaje feminine și două masculine, calificate în finală). Lupta a fost deosebit de dură, întîietatea disputîndu-și-o sportivii din R.D.G., U.R.S.S., Bulgaria și România. Foarte aprigă a fost cursa de 4 plus 1 rame, în ambarcațiunea țării noastre aflîndu-se și ieșeanca **Elena Pleșca**, de la C.S.M. Dovedind o pregătire superioară, fetele noastre au izbutit să treacă linia de sosire pe poziția a doua, devenind vicecampioane mondiale (a fost, de altfel, singura medalie cucerită de țara noastră la acest concurs...). În felul acesta, prin Elena Pleșca, Iașul cîștigă prima sa medalie „mondială", rod și al muncii neobosite a antrenorului **Constantin Cătescu**, omul care, de la venirea sa la C.S.M., a pus bazele acestui sport la noi, ne-a adus satisfacția multor medalii cîștigate, aceasta fiind încununarea unor ani de muncă asiduă, de eforturi deosebite pentru selecționarea și pregătirea superioară a sportivelor.

Elena Pleșca s-a născut în 1968, a absolvit în acest an Liceul „G. Ibrăileanu" (din cauza competițiilor în care a fost angrenată, nu a putut susține încă bacalaureatul!), liceu care, și în acest caz, a dovedit multă înțelegere, a sprijinit-o în lupta ei pentru atingerea culmilor sportive. Elena Pleșca practică sportul ramelor de 3 ani, timp în care a obținut o serie de victorii de prestigiu (să amintim doar că a cucerit, în acest an, medalia de aur la Turneul Prietenia — competiție care înlocuiește, în canotaj, Campionatul european de juniori). Ea este, totodată, o speranță certă a C.S.M. în ceea ce privește participarea la J.O. din 1988 și la alte mari competiții, o speranță a sportului românesc.

T. GALAȚEANU

FOTBAL, pregătirile echipelor divizionare

POLITEHNICA: Pentru un joc colectiv, gîndit și ofensiv

Ieri dimineață, am purtat un lung dialog cu prof. **Constantin Dragomirescu**, președintele Clubului sportiv Politehnica, cu **Francisc Zavoda** și **Emil Lupulescu**, noul cuplu de antrenori ai echipei de fotbal, despre modul în care decurg pregătirile acesteia, despre felul în care este gîndită evoluția în campionatul care „bate la ușă". Mai întîi, cum era și firesc, ne-am interesat despre schimbările survenite în lot.

— Prea multe nu sînt, și nici... spectaculoase, ne-a răspuns prof. Dragomirescu. De notat că nu am dat drumul decît unui singur jucător, lui Anton (care va juca la Bîrlad). În rest, doar noutăți: a revenit la Iași Nemțeanu, i-am legitimat la noi pe Irimia (vîrful de atac al reprezentativei de juniori, de la Dinamo București), Pal (mijlocaș stînga) și Lucescu (fundaș central), ambii de la Vatra Dornei, pe Arhire (de la Constructorul). De asemenea, îi vom folosi pe juniorii „crescuți" la noi — Baciu, Blagoci, Urdaru. Amorăriței și Sîrbu, care își vor satisface stagiul militar, au primit „dezlegare" pentru Aripile Bacău. Să nu uit: nu s-a prezentat încă la antrenamente Filip (în parte, motivat de niște probleme în familie).

— Pregătirile au fost reluate?

— Da, ne răspunde antrenorul secund, Emil Lupulescu. Din păcate, Nemțeanu este accidentat și nu se va reface cel puțin o lună, Cănănău — la fel. Sertov a reluat antrenamentele, dar nici el nu va putea juca încă mult timp; în aceeași situație sînt Florean și Munteanu. Ceilalți au început pregătirile, am fost la Piatra Neamț, unde am avut și cîteva jocuri de verificare, și pot să vă spun că majoritatea s-au angrenat în programul „tare" avut în vedere, au răspuns solicitărilor.

Venit la Iași de foarte puțin timp, „Feri" Zavoda nu a avut cum să-și formeze o părere definitivă. Oricum, din cîte ne-a spus, am dedus că apreciază în mod deosebit o serie de jucători (Cîmpeanu, Ciocîrlan, Agachi, Frîncu, Constantin, Paveliuc, Mazilu, Arhire, Baciu, Urdaru etc.), muncitori, serioși, dornici să progreseze, disciplinați. Dar sînt și dintre cei care se „înhamă" mai greu, sînt prea plini de ei, deși au cunoștințe modeste despre fotbal.

— Veți avea probleme, așadar, în alcătuirea echipei?

— Nu. N-am preferințe pentru nimeni, în echipă va juca numai cine este bine pregătit. Nu am făcut niciodată echipa din „nume", ci din jucătorii în formă la un moment dat, și așa voi face și de-acum înainte.

— Vă urez succes în realizarea acestei idei, care la Iași s-a mai auzit, de foarte multe ori... Dar cum sînteți cunoscut ca un om foarte perseverent, sperăm că veți reuși! Cum vedeți jucînd Politehnica?

— Am în vedere un joc modern: colectiv, gîndit și ofensiv, inclusiv în deplasare. Sigur, pentru aceasta ne trebuie jucători curajoși, excelent pregătiți fizic. Trebuie să jucăm iute, să atacăm supranumeric și să ne apărăm supranumeric, ceea ce presupune multă disciplină tactică, o condiție fizică deosebită. Dar dispunem de tot ce trebuie pentru a ne atinge aceste niveluri de pregătire și... le vom atinge!

— Obiectivul echipei...

— ...este, se înțelege, promovarea în prima divizie. Nu-i ușor, dar este un obiectiv realist și realizabil. Și, probabil, spectatorii ieșeni vor fi alături de noi.

CONST. PĂLĂDUȚĂ

În 24 de ore

TELEVIZIUNE. 20 Telejurnal. În întîmpinarea marii sărbători naționale; 20,20 Actualitatea în economie; 20,35 Din marea carte a patriei. Documentar (C); 21 Teatru Tv. (C): „Ziua cea mare" de Ștefan Berciu. Prima parte; 21,50 Telejurnal.

CINEMATOGRAFE. REPUBLICA, orele 9,45; 12,45; 15,45; 18,45: „Lanțul amintirilor". **TEATRUL DE VARA**, ora 21: „Hallo, taxi!". **VICTORIA**, orele 8,45; 11,30; 14,20; 17,10; 20: „Lanțul amintirilor". **COPOU**, orele 9 și 11: „În vîrtej"; orele 13; 15; 17; 19: „Șapte păcate". **DACIA**, orele 9; 12; 15; 18: „O floare și doi grădinari". **TINERETULUI**, orele 9; 11; 13,30; 15,30; 17,30: „La doi pași de «Paradis»"; ora 19,30: „Dragoste pierdută". **PAȘCANI. Casa de cultură**: „Călăuza". **Clubul C.F.R.**: „Amîntirea unei mari iubiri". **HÎRLĂU**: „Hallo, taxi!". **TG. FRUMOS**: „Ali-Baba și cei 40 de hoți". **PODU ILOAIEI**: „Dublura intră în acțiune". **HĂLĂUCEȘTI**: „...octoriței". **RĂDUCĂNENI**: „Dragile noastre bunicuțe".

TIMPUL PROBABIL. De la Centrul de prevedere a timpului Bacău sîntem informați: Vremea se menține frumoasă și călduroasă. Cerul va fi variabil la senin. Vîntul va sufla slab. Izolat, dimineața, ceață. Temperaturile minime vor fi cuprinse între 16 și 21 de grade, iar maximele vor oscila între 29 și 32 de grade.

Exportul — îndeplinit integral

(urmare din pag. 1)

întreprinderi, care nu s-au mobilizat la timp pentru a face față exigențelor mondiale, în continuă creștere. Înnoirea și modernizarea producției în construcția de mașini trebuie înțelese mai profund, nu ca simple modificări de suprafață, ci ca modificări structurale, mai ales sub aspectul consumului de energie și obținerii unor performanțe net superioare în industria prelucrătoare. Cu mai multă vigoare trebuie să se acționeze în electronică și mecanica fină („Tehnoton", I.S.A.S. și I.T.R.D. Pașcani), pentru ca începutul bun să se dezvolte, să primească o largă confirmare internațională. În industria ușoară, este necesar să se grăbească modernizarea tehnologiilor de finisare, care asigură un grad sporit de valorificare a producției la export, și să se insiste mai mult pe lîngă furnizori pentru asigurarea calității constante a materiei prime.

În condițiile noilor reglementări privind finanțarea producției și reducerea stocurilor, conducerile întreprinderilor trebuie să treacă la măsuri radicale, de realizare a producției lunare pentru export în primele două decade, în vederea evitării stocărilor la sfîrșit de lună, stocări devenite destul de mari în unele unități economice. În acest fel se va ușura și sarcina unităților de transport și vor crește posibilitățile de vămuire mai rapidă a produselor, favorizînd astfel încasările, întărirea situației financiare a întreprinderilor.

Duminică, încă o zi de muncă spornică

(urmare din pag. 1)

Am treierat orzul, lucerna de sămînță, butașii de sfeclă, ovăzul. Ioachim Ciobanu a reușit să încheie treierișul ovăzului. Am fost prezenți și la transportarea paielor. Cooperativa agricolă a cărat ce-a fost al ei, a mai rămas A.E.I.-ul. Mai este mult de muncă.

— Cum v-ați programat forțele pentru acest început de săptămînă?

— Avem cinci combine la in, două la sfeclă, una la lucernă. Totodată, pregătim alte două combine pentru fasole. De dimineață au plecat la arat 7 tractoriști, iar alții la transportarea paielor. V-am vorbit de secția noastră, dar pe ogoarele C.A.P. Bivolari mai activează o secție de mecanizare, cea de la Tabăra. Și mecanizatorii de acolo au fost prezenți duminică în cîmp.

MIHAI CIOBEICĂ, **președintele Consiliului unic agroindustrial Răducăneni: S-a lucrat** din plin peste tot. La Costuleni, de exemplu, primăria a organizat acțiuni de masă cu cetățenii la curățarea spinilor de pe pășuni. Au fost prezenți peste 250 de oameni în frunte cu Toader Blîndu, primar, Marius Lisnic, președintele C.A.P. Costuleni, Gheorghe Vasile, președintele C.A.P. Cozia. Toți aici, mecanizatorii au continuat arăturile, cooperatorii au eliberat de paie toate miriștile. Astăzi lucrăm cu forțe sporite în toate sectoarele.

CONSTANTIN OSTAFI, **inginer șef al C.A.P. Românești:** Ce-am făcut duminică? Conform programului stabilit, am treierat mușțar și am și terminat lucrarea (50 de hectare), am însilozat furaje. Am realizat peste 300 de tone de siloz. S-a făcut, de asemenea, un transport de gunoi cu cele 43 de atelaje. Fertilizăm terenul destinat sfeclei de zahăr. Pot să vă dau și cîteva exemple de fruntași: C. Amuntencii, Alex. Covalschii, N. Zaborilă, C. Burduja.

— Astăzi?

— Continuăm aceleași lucrări.

*

Așadar, a mai fost încheiată o săptămînă cu rezultate bune în muncă și „din mers" a fost începută alta pe care o dorim tuturor și mai spornică.

Pe meridianele globului

Anul Internaţional al Păcii

„Să fie interzise armele nucleare!", „Hiroshima şi Nagasaki nu trebuie să se repete!"

TOKIO 4 (Agerpres)

În oraşul Nagasaki a avut loc congresul constitutiv al „Asociaţiei hibakushi celei de-a doua generaţii", nouă organizaţie antirăzboinică din care fac parte descendenţii supravieţuitorilor bombardamentelor atomice de la Hiroshima şi Nagasaki. „De acum de ani, „Dorim să ne alăturăm mişcării pentru pace şi împotriva pericolului nuclear noi cei care nu am cunoscut grozăviile exploziilor atomice, dar ale căror urmări le simţim şi acum" — a declarat la congres unul dintre organizatorii acestei asociaţii — Hidaki Tzitikawa. Anual, aproximativ 6 000 de japonezi, inclusiv copiii celor care au supravieţuit bombardamentelor atomice de la Hiroshima şi Nagasaki, îşi pierd viaţa ca urmare a maladiei de iradiere.

★

COPENHAGA 4 (Agerpres)

La Copenhaga s-a deschis şedinţa Comitetului internaţional pregătitor al Congresului mondial consacrat Anului Internaţional al Păcii, care va avea loc în capitala daneză în luna octombrie. Participă peste 50 de reprezentanţi ai unor organizaţii internaţionale neguvernamentale, ai comitetelor naţionale pregătitoare şi ai unor mişcări antirăzboinice din diferite ţări. Vor fi examinate îndeosebi aspecte legate de agenda viitorului congres mondial.

★

TOKIO 4 (Agerpres)

Sub lozinciile „Să fie interzise armele nucleare !", „Hiroshima şi Nagasaki nu trebuie să se repete !", la 4 august, la Hiroshima au sosit participanţii Marşului naţional al păcii — 86. În Parcul memorial al păcii aflat pe locul exploziei bombei atomice lansate asupra oraşului în anul 1945, a avut loc un mare miting antirăzboinic, relatează agenţia TASS.

Tot la 4 august la Hiroshima au început să sosească participanţii la alte marşuri ale păcii, organizate de diferite organizaţii antimilitariste japoneze.

R.S.A.

Continuă acţiunile de protest ale populaţiei africane majoritare împotriva politicii de apartheid

PRETORIA 4 (Agerpres)

În diferite localităţi sud-africane continuă acţiunile de protest ale populaţiei majoritare împotriva regimului de apartheid, reprimate de aşa-numitele „forţe de ordine" trimise de guvernul rasist de la Pretoria şi soldate cu noi victime. Agenţia France Presse menţionează că de la instituirea stării de urgenţă, la 12 iunie acest an, 213 persoane şi-au pierdut viaţa ca urmare a acelor de violenţă.

La rîndul ei, agenţia United Press International relatează că la Johannesburg şi Soweto continuă acţiunea de boicotare a cursurilor, în semn de protest faţă de menţinerea sistemului de segregaţie rasială din şcolile sud-africane. Săptămîna trecută, scrie U.P.I., peste 15 000 de elevi din Soweto nu au luat parte la cursuri, pentru a-şi exprima astfel protestul faţă de desfăşurarea de forţe de poliţie şi unităţi militare în apropierea şcolilor lor.

Ample manifestaţii au avut loc în localitatea Zvellentem din provincia Cape, în apropiere de Durban. Poliţia a folosit împotriva demonstranţilor arme de foc, rănind numeroase persoane.

Poliţia regimului de la Pretoria continuă, totodată, represiunile împotriva activiştilor sindicali ai populaţiei de culoare. Numai în iulie anul acesta au fost arestaţi 324 de lideri sindicali în baza aşa-zisei „legislaţii excepţionale" instituită de guvernanţii de la Pretoria pentru a pune capăt mişcărilor antiapartheid ale populaţiei africane.

Rezultatele definitive ale alegerilor din Malayezia

KUALA LUMPUR 4 (Agerpres)

Potrivit rezultatelor definitive ale alegerilor generale din Malayezia, Frontul Naţional condus de premierul Mahatir Mohamad a obţinut 148 de mandate, din totalul celor 177 ale forului legislativ, asigurîndu-şi astfel un nou mandat de guvernare de inci ani, se arată într-un comunicat al comisiei electorale, citat de agenţiile Associated Press şi France Presse. Partidul Acţiunea Democratică dispune de 24 locuri, independenţii de patru, iar Partidul Pan-Malayezian de un loc.

Războiul iraniano-irakian

TEHERAN 4 (Agerpres)

Un comunicat militar dat publicităţii de agenţia I.R.N.A. informează că, în ultimele 24 de ore, pe frontul de sud artileria iraniană a bombardat poziţii irakiene, acţiuni soldate cu uciderea şi rănirea a peste zece militari irakieni şi cu pagube materiale. Au fost supuse tirurilor de artilerie poziţii militare irakiene de pe frontul de nord-est. Inamicul a suferit pierderi în tehnică militară şi forţă de luptă.

Totodată, agenţia informează că trupele iraniene au respins o încercare a unei unităţi irakiene de a se infiltra în zona de luptă Sei Kan.

★

BAGDAD 4 (Agerpres)

Agenţia Ina, citînd un comunicat militar irakian, anunţă că, în ultimele 24 de ore pe frontul central şi de nord iraniano-irakian, precum şi la est de oraşul Basra s-au înregistrat lupte importante. Avioane militare irakiene au îndeplinit 30 de misiuni de luptă asupra unor concentrări de trupe iraniene provocînd inamicului pierderi.

Pe de altă parte, agenţia Ina menţionează că în urma bombardării de către artileria iraniană a oraşului-port Basra, doi civili au fost ucişi şi alţi cinci răniţi.

FLASH

■ **MONTEVIDEO**

La Montevideo s-au desfăşurat lucrările plenarei C.C. al Partidului Comunist din Uruguay, consacrată examinării situaţiei politice din ţară şi a sarcinilor partidului pentru perioada următoare, relatează agenţia T.A.S.S.

■ **MOSCOVA**

În cadrul unei conferinţe de presă, la Moscova, directorul Direcţiei pentru informaţii a M.A.E. al U.R.S.S., Ghennadi Gherasimov, a anunţat că vor avea loc contacte între serviciile consulare ale U.R.S.S. şi Israel, relatează agenţia T.A.S.S. Acestea se vor referi strict la probleme consulare şi nu au un caracter politic, a informat purtătorul de cuvînt sovietic, precizînd că poziţia Uniunii Sovietice faţă de Israel rămîne neschimbată.

■ **BONN**

Poliţia vest-germană a anunţat că a arestat, în apropiere de Frankfurt pe Main, pe una dintre cele mai căutate teroriste din R.F.G., Eva Sybille Haule-Frimpong, membră a grupării extremiste autointitulate „Fracţiunea Armata Roşie" — informează agenţiile France Presse şi United Press International.

■ **TUNIS**

Organizaţia pentru Eliberarea Palestinei (O.E.P.) a adresat un memorandum Organizaţiei Naţiunilor Unite, Ligii Arabe, Organizaţiei Conferinţei Islamice, Organizaţiei Unităţii Africane, precum şi Mişcării de nealiniere, în care se solicită sprijinul în soluţionarea problemelor populaţiei palestiniene din taberele de refugiaţi din Liban, în special din Beirut.

■ **ROMA**

Pentru prima oară, în noua juntă — organul executiv al puterii din oraşul italian Santa Sofia, regiunea Emilia Romagna — au intrat reprezentanţii principalelor formaţiuni politice italiene — Partidul Comunist şi Partidul Democrat-Creştin. Primarul acestui oraş a fost desemnat Enzo Balboneze, reprezentant al P.C. Italian.

■ **WASHINGTON**

Două cutremure de pămînt cu o intensitate de 5,6 şi 5,1 pe scara Rrichter au fost înregistrate duminică în zona arhipelagului Aleutinelor. După cum relatează agenţia A.P., epicentrul seismelor a fost localizat în Oceanul Pacific, la aproximativ 120 kilometri sud de insula Adak.

mica publicitate

FELICITĂRI

La împlinirea vîrstei de 71 de ani, soţia, copiii, nora, ginerele şi nepoţii urează dragului lor Vasile Proca la mulţi ani. (9918)

Buchete de trandafiri roşii dăruiesc fratele, cumnata şi nepoţii familiei Maria şi Ioan Ariton, cu ocazia aniversării zilelor de naştere. (9926)

Astăzi, Constantin Frijan prinde în buchetul vieţii al 40-lea trandafir. Lucica, soţie, Daniela, Lucian, Irina şi Cristina, copii, îi urează sănătate, fericire şi la mulţi ani. (9935)

DECESE

CU inimile zdrobite de durere, Elena, soţie, Titi şi Maricica, copii, Despina, noră, Vasilică, ginere, Andreea şi Cristian, nepoţi, mama, împreună cu întreaga familie anunţă încetarea din viaţă, după o lungă şi grea suferinţă, a dragului lor mr. (r) CONSTANTIN P. JOREA, 55 de ani. Înmormîntarea, miercuri, 6 august, ora 12, la cimitirul Eternitatea, în capela căruia este depus corpul neînsufleţit. (10003)

SOŢIA, fraţii, cumnatele, nepoţii şi strănepoţii, precum şi familia Ion Banu anunţă încetarea fulgerătoare din viaţă, după o scurtă şi grea suferinţă, a celui ce a fost ALEXANDRU (Sandu) ŞUCH, om al muncii la Spitalul T.B.C. Iaşi. Înhumarea, astăzi, 5 august, ora , la cimitirul Eternitatea, în capela căruia este depus corpul neînsufleţit. Îi vom păstra o veşnică amintire ! (10005)

ZDROBIŢI de durere, soţia şi copiii anunţă încetarea din viaţă a dragului lor IOAN VICOL. Cortegiul funebru va pleca miercuri, 6 august, ora 14, din aleea Tudor Neculai nr. 53, blocul 975, spre cimitirul Sf. Vasile. (10047)

CU nemărginită durere, Maria, soţie, Viorica, fiică, ginerele, nepoţii, mama şi rudele anunţă moartea fulgerătoare a lui ce a fost un bun soţ şi tată NICOLAI ALBU, 56 de ani. Cortegiul funebru pleacă astăzi, 5 august, ora 15, din strada Vasile Alecsandri 8, bl. E, sc. B, spre cimitirul Eternitatea. Lacrimi şi flori pentru sufletul lui bun! (10026)

MAMA, sora, fraţii, cumnatele, cumnatul şi strănepoţii, îndureraţi, anunţă trecerea în nefiinţă a dragei lor AURELIA GHEORGHIU, născută Neagu. Înmormîntarea, astăzi, 5 august, ora 12, la cimitirul Sf. Vasile. (10030)

★

Colectivul redacţiei ziarului „Flacăra Iaşului" este alături de colegul Ioan Şchiopu la greaua pierdere suferită prin decesul mamei şi-i transmite sincere condoleanţe.

Colectivul magazinului 72, I.C.S.M.A., transmite sincere condoleanţe colegei Maria Albu pentru moartea fulgerătoare a soţului.

Oamenii muncii de la I.A.S. Cotnari sînt alături de familia Iorga şi-i transmit sincere condoleanţe pentru pierderea scumpului ei soţ şi tată, Ioan Iorga.

Familia Virginia şi Nicolae Badea transmite sincere condoleanţe colegei Maria Albu pentru pierderea soţului.

Colectivul liniei 11, I.P.A. Iaşi, este alături de tovarăşul Constantin Popa la marea durere pricinuită de decesul mamei şi-i transmite sincere condoleanţe. (9909)

Colegii din cadrul biroului cititori apometre de la G.I.G.C.L. Iaşi sînt alături de tovarăşul Victor Ioniţă la marea durere pricinuită de moartea mamei sale. (9922)

Colectivul de studii topografice de la I.S.P.I.F. Iaşi transmite sincere condoleanţe colegului Secăreanu Gavrilă pentru pierderea tatălui. (9929)

Lala şi Sorin Tucaliuc regretă trecerea în nefiinţă a celui ce a fost Ioan Creţu şi transmit sincere condoleanţe familiei îndoliate. (9931)

Iulia Capşa, Vlad, Irina şi Ciprian mulţumesc Elizei, familiei Ilie Buzilă şi prietenilor pentru modul în care au participat la durerea provocată de dispariţia mamei, bunicii şi străbunicii, Ecaterina Ciobotaru. (9933)

Asociaţia de locatari P.T. II Costache Negri transmite sincere condoleanţe familiei Monoranu pentru moartea tatălui. (9938)

Comitetul comunal de partid Horleşti şi biroul executiv al Consiliului popular comunal exprimă întreaga compasiune prof. Maria Axente pentru pierderea suferită prin decesul soţului, Rareş-Paul Axente, şi transmit condoleanţe familiei îndoliate. (9943)

Consiliul de conducere şi colectivul de oameni ai muncii din cadrul C.A.P. Horleşti sînt alături de familia Axente în aceste clipe grele cauzate de dispariţia fulgerătoare a celui ce a fost dr. Rareş-Paul Axente, şeful fermei zootehnice, şi transmit condoleanţe familiei celui dispărut. (9944)

Consiliul de conducere al Şcolii coordonatoare Horleşti exprimă condoleanţe colegei de muncă, prof. Maria Axente, pentru pierderea soţului, dr. Rareş-Paul Axente. (9945)

Familiile Luntraru, Bors, Ciumaşu, Zară şi Cobiliţă transmit condoleanţe familiei prof. Maria Axente pentru pierderea soţului. (9946)

Familia Rodica şi Corneliu Mocanu regretă profund dispariţia după o scurtă, dar grea suferinţă a cumnatului său, inginer Ioan Creţu. (9955)

Familia Valeria şi Romulus Munteanu regretă moartea fulgerătoare a scumpului său ginere, inginer Ioan Creţu. (9956)

Familiile Măzăreanu, Anton, Ofileanu şi Sîrghi regretă dispariţia fulgerătoare a celui ce a fost Vasile Bolocan. (9960)

Colectivul cadrelor didactice de la Liceul economic 1 este alături de profesoara Maria Creţu la greaua pierdere suferită prin decesul soţului, ing. Ioan Creţu. (9957)

Colectivul secţiei U.T.C.U., C.U.G. Iaşi, participă la durerea tovarăşului Ioan Lucan pricinuită de decesul fetiţei. (9966)

Tincuţa, soţie, mulţumeşte tuturor celor care, prin ajutor, prezenţă, telegrame, flori şi anunţuri, i-au fost alături la nemărginita durere pricinuită de decesul prematur al scumpului ei soţ, Viorel Pivniceru. (9810)

Soţia mulţumeşte tuturor celor care i-au fost alături, cu fapta şi sprijin moral, la greaua încercare pricinuită de pierderea dragului ei Constantin Alexandrescu. (9815)

Elena mulţumeşte rudelor şi colegilor de serviciu pentru sprijinul acordat în clipele grele pricinuite de pierderea tatălui, Mihalache Troacă. (9819)

Comitetul filialei Iaşi a Societăţii de medicină veterinară aduce un ultim omagiu distinsului coleg dr. Rareş Axente şi transmite sincere condoleanţe familiei îndoliate. (9972)

Colectivul de oameni ai muncii de la Coope. Iva de încălţăminte Podul de Piatră transmite tovarăşului Teodor Monoranu sincere condoleanţe pentru pierderea tatălui. (9970)

Colectivul compartimentului transporturi şi garaj al I.P.M.P. Iaşi este alături de colegul Mihai Popa la suferinţa pricinuită de trecerea în nefiinţă a mamei. Sincere condoleanţe! (9973)

Familia Maria, Dumitru şi Puiu Suman regretă stingerea din viaţă a celui ce a fost Ioan Creţu. Nu-l vom uita niciodată! (9974)

Colectivul oamenilor muncii din cadrul C.U.G. Iaşi, secţia sculărie, condus de maistrul Aurel Vacariuc, transmite sincere condoleanţe colegului Valeriu Niţică pentru pierderea fulgerătoare a tatălui. (9977)

Colectivele staţiilor C.F.R. Cristeşti-Jijia şi Ungheni-Prut regretă decesul fulgerător al impiegatului de mişcare Vasile Lăzărescu care a fost un bun prieten şi coleg de muncă, din staţia Holboca. (9979)

Grupa C.T.C. din atelierul mecano-energetic, C.U.G. Iaşi, transmite condoleanţe familiei Lucan pentru pierderea suferită. (9981)

Colectivul de oameni ai muncii din O.J.R.S.A. Iaşi regretă dispariţia colegului dr. Rareş-Paul Axente şi transmite sincere condoleanţe familiei greu încercate. (9983)

Familia Dumitru Ducan aduce un ultim omagiu dragului ei Ioan Creţu, om de o deosebită noblete sufletească. Nu-l vom uita niciodată ! (9988)

Asociaţia de locatari blocuri Păcurari, strada Culturii nr. 9, regretă moartea colocatarului Creţu Ioan. (9993)

Redacţia şi administraţia : strada Vasile Alecsandri nr. 8. Redactor-şef, telefon 45195 ; administraţia şi publicitatea, telefon 34070, interior 248 ; serviciul telefonic de noapte, telefon 30776. Tipar : Întreprinderea poligrafică, str. 7 Noiembrie nr. 49, telefon 37060

BIBLIOTECA CENTRALĂ UNIVERSITARĂ „M. EMINESCU" IAȘI

Proletari din toate țările, uniți-vă!

Flacăra Iașului

Organ al Comitetului județean Iași al P.C.R. și al Consiliului popular județean

Anul XLII — Nr. 12 383 | Miercuri, 6 august 1986 | 4 pagini — 50 bani

Pregătesc intens terenul în vederea însămînțărilor și mecanizatorii de la C.A.P. Movileni

23 AUGUST

În întîmpinarea marii noastre sărbători naționale

Organizare mai bună

Colectivul Întreprinderii de tricotaje „Moldova" întîmpină ziua de 23 August cu rezultate meritorii în producție. Organizarea mai bună, folosirea din plin a capacității mașinilor și utilajelor au permis depășirea valorii producției marfă, pe șapte luni, cu 2,5 la sută, întregul spor de producție fiind obținut prin creșterea mai accentuată a productivității muncii. De asemenea, întreprinderea a îndeplinit toate comenzile la export. La aceste succese economice a contribuit mult și înnoirea gamei de produse, modernizarea acestora. Astfel, ponderea produselor noi în totalul producției reprezintă 30 la sută, față de 28 la sută cît se prevăzuse pentru această perioadă.

Turnătorul Gheorghe Ciofu, șef de echipă la I.U.P.S.R., muncește bine, realizînd o producție superioară calitativ, cu economii de metal. Lună de lună, el își depășește sarcinile de producție cu circa 10 procente Foto : G. Onofrei

MODERNIZAREA PRODUCȚIEI: productivitate, calitate, economii

REVIZIILE GENERALE — PRILEJ DE PERFECȚIONARE A PROCESELOR DE FABRICAȚIE

Ca în fiecare an înaintea unei noi campanii de prelucrare a sfeclei de zahăr, întreprinderea noastră a parcurs, pînă de curînd, o perioadă de remont, de revizie generală a tuturor aparatelor, instalațiilor și fluxurilor de fabricație. Colectivul nostru a acordat o importanță specială reviziilor, concomitent cu modernizarea unor procese de lucru, urmărind prin aceasta creșterea mai accentuată a productivității muncii, reducerea consumurilor, îmbunătățirea funcționării fiecărui utilaj. Am acționat astfel în spiritul orientărilor și indicațiilor tovarășului **NICOLAE CEAUȘESCU**, care sublinia că **la fiecare reparație capitală nu este suficient ca utilajul să fie readus la parametrii inițiali de lucru, ci trebuie îmbunătățit și perfecționat, astfel încît să atingă parametri superiori.** Avantajul faptului că aceiași oameni care exploatează utilajele au efectuat și revizia, și reparația lor, a fost folosit din plin, mai ales cu prilejul remontului din acest an. Îmbogățindu-și an de an experiența, cunoscînd atît tehnologia de fabricație, cît și lăcătușărie și mecanică, mulți dintre ei au putut veni cu soluții valoroase. Între cei care au folosit remontul pentru a le aplica se numără operatorii **Dumitru Spătaru** și **Ion Costan**, electromecanicul **Dumitru Iosub**, lăcătușul **Ion Moisii**, maistrul **Alexandru Cazone**, inginerul **Gh. Iosub** și alții. Pentru a oferi numai un exemplu, aș menționa că prin modernizarea malaxoarelor-refrigerenți, propusă și aplicată de maistrul Cazone, se va realiza o reducere a procentului de zahăr în borhot echivalentă cu 400 tone de zahăr pe an. Soluțiile venite pe această cale s-au adăugat celor 25 de măsuri din prima etapă a programului de modernizare. Ele au fost structurate pe două mari capitole, cele mai multe vizînd reducerea consumurilor energetice, dar și creșterea mai

Ing. VICTOR UNGUREANU
șeful secției de producție a Întreprinderii de industrializare a sfeclei de zahăr Pașcani

(continuare în pag. a 2-a)

Pentru recolte mai bogate în 1987

Toate suprafețele destinate însămînțărilor de toamnă, arate cît mai rapid!

Cu cele mai bune rezultate, tot consiliile unice agroindustriale Vlădeni și Movileni Însemnate rămineri în urmă ce se impun grabnic lichidate În unele zone mai sînt și în prezent miriști ocupate de paie

Cu fiecare filă ruptă din calendar, ne apropiem tot mai mult de campania însămînțărilor de toamnă. Avînd mereu în față îndemnul conducătorului partidului și statului, tovarășul **NICOLAE CEAUȘESCU**, de a obține recolte tot mai bogate, lucrătorii ogoarelor ieșene condiționează semințele, pun la punct mașinile, continuă de zor fertilizarea solului și aratul miriștilor, se pregătesc tot mai temeinic pentru următorul an agricol.

Pentru mecanizatori, principala sarcină ce le revine în această perioadă este să intensifice la maximum ritmul arăturilor pentru a putea brăzda în timp util toate terenurile destinate apropiatelor însămînțări. După cum se știe, în numeroase unități s-a intrat cu plugurile în acțiune încă din perioada secerișului, astfel că, deși au existat sarcini importante în privința însămînțării culturilor duble, s-a reușit să se are și însemnate suprafețe pentru campania de toamnă. Așa se și explică de altfel faptul că o serie întreagă de cooperative agricole între care și cele din Comarna, Vlădeni, Șipote, Chișcăreni, Gropnița, Hîrlău, Movileni, Românești, Ipatele au înregistrat deja cel mai mare avans la executatea arăturilor. Cum e și firesc, în fruntea întrecerii se găsesc, și de această dată, tot consiliile unice agroindustriale Vlădeni și Movileni, care au încheiat primele secerișul.

Hotărîrea tuturor celor care participă la arat este să nu-și îngăduie nici o clipă de odihnă pînă nu trag și ultima brazdă. Trebuie subliniat că în zonele de luncă cu soluri grele misiunea mecanizatorilor este în acest sezon și mai dificilă întrucît, paralel cu arăturile, au de re-

C. GREGORIAN

(continuare în pag. a 2-a)

Substanțiale depășiri ale sarcinilor de plan

Lucrătorii **Întreprinderii comerciale de stat pentru mărfuri textile-încălțăminte** au înregistrat, în activitatea pe șapte luni din acest an, realizări deosebite. După cum ne-a informat tovarășa **Elena Vițelaru**, directorul unității, planul de desfacere cu amănuntul a fost depășit cu 2,7 milioane de lei, cu o creștere de 5,8 la sută față de aceeași perioadă a anului trecut. Cheltuielile de circulație au fost reduse cu 2,8 lei la 1 000 de lei marfă, ceea ce a condus la realizarea beneficiului planificat. Cele mai bune rezultate le-au obținut colectivele de lucrători de la magazinul „Materna", de la raioanele 24 și 46 ale magazinului universal „Moldova" și de la magazinul nr. 14, „Adesgo".

Păcurarii de azi, o modernă zonă de locuințe cu spații comerciale și de prestări de servicii la parter Foto : S. LEONID

Capnet

Intarsii

Într-un fapt de seară, am intrat, invitat fiind, într-un apartament situat pe o stradă din apropierea zonei industriale, stradă care se cheamă a Primăverii. Și, de cum am pășit pragul acelei locuințe, cu numai două camere, am avut brusc senzația că mă aflu într-o altă lume : o lume populată cu chipuri parcă vii — de mari înaintași ai viteazului nostru popor, cu vechi lăcașe ieșene care parcă răspîndeau melancolicul parfum patriarhal, cu ctitorii ale anilor noștri, cu figuri de tineri și vîrstnici, cu colțuri din frumoasa noastră natură. Realmente eram împresurat de toate acestea : pe pereți, pe mese, paturi, scaune, pe parchet — rezemate de ziduri — se aflau zeci și zeci de lucrări care înglobează pasiunea, talentul și priceperea de o viață ale unuia dintre reputații artiști amatori ieșeni. L-am numit pe Mircea Angheluță, multilaureat al Festivalului național „Cîntarea României". Iar ceea

SILVIU COSTINESCU

(continuare în pag. a 2-a)

La Brăești, în activitatea de preluare a produselor agricole de la gospodăriile populației

Este nevoie de un plus de preocupare, de insistență

Onorarea ritmică și la termenul prevăzut a obligațiilor contractuale asumate față de stat constituie una din sarcinile de bază ale oricărui consiliu popular comunal, o îndatorire patriotică și cetățenească de prim-ordin pentru fiecare sătean. Cum se acționează în această direcție în comuna Brăești ?

Chiar dacă rezultatele înregistrate, pînă în prezent, sînt, în unele cazuri, superioare celor obținute de alte unități administrativ-teritoriale din județ, **activitatea de preluare se desfășoară încă necorespunzător, departe de exigențele actuale, de posibilitățile existente în această comună cu oameni harnici și renumiți crescători de animale.** În gospodăriile localnicilor există, la ora actuală — după cum ne-a informat tovarășul **Petru Simiciuc**, vicepreședintele biroului executiv al consiliului popular comunal — peste 1 100 de bovine, 1 400 de porci, 7 100 de oi și aproape 14 000 de păsări, ceea ce reprezintă, fără îndoială, **o puternică bază materială pentru ca livrările de animale și de produse agricole de origine animală și vegetală de la populație să se situeze permanent la cote înalte.** Este adevărat, anul acesta, la Brăești, s-au încheiat toate contractele prevăzute în planul de dezvoltare economico-socială în profil teritorial, dar activitatea de preluare se desfășoară încă în ritm lent. La nici unul dintre indicatori nu s-a reușit să se predea numărul de animale sau cantitățile de produse prevăzute pentru perioada expirată. Astfel, la taurine s-au onorat numai 38 din cele 52 de contracte scadente, s-au livrat doar 43 de porci din cei 49 prevăzuți, iar din 460 de miei au fost predați numai 378. De asemenea, s-au predat doar 1 733 kg din cele 2 600 kg de carne de pasăre prevăzute pentru acest interval, iar la laptele de vacă, din 750 de hectolitri s-au preluat numai 255 de hectolitri, în vreme ce la laptele de oaie, din planul perioadei, de 600 de hectolitri, s-au predat 500 de hectolitri. Tovarășul **Gheorghe Sava**, primarul comunei, ne spunea că la laptele de vacă și de oaie, unde comuna înregistra, de regulă, în fiecare an, substanțiale depășiri ale sarcinilor de plan, restanțele se datorează, în principal, condițiilor climatice nefavorabile din prima parte a anului, care au afectat calitatea pășunilor și au diminuat producțiile obținute de sățeni de la animalele pe care le au, dar că, în perioada următoare, cînd sînt și cele mai multe dintre termenele scadente, iar majoritatea animalelor vor putea ajunge la greutățile prevăzute în contracte, livrările vor cunoaște un ritm superior.

Nu contestăm cele spuse de tovarășul primar, dar afirmăm cu toată certitudinea că **rezultatele ar fi fost cu totul altele, mult mai bune, dacă membrii biroului executiv, deputații ar fi urmărit și ar fi acționat în mod susținut pentru a lămuri pe toți cetățenii asupra necesității îndeplinirii la termen a obligațiilor contractuale pentru buna înfăptuire a programului județean de autogospodărire și autoaprovizionare.** Altele ar fi fost, apoi, rezultatele dacă toți deputații, cetățenii ar fi urmat îndea-

DIMITRIE CĂLĂRAȘI

(continuare în pag. a 2-a)

Manifestări consacrate zilei de 23 August

În întîmpinarea marii noastre sărbători naționale de la 23 August — a 42-a aniversare a revoluției de eliberare socială și națională, antifascistă și antiimperialistă, în întreprinderi și instituții, la casele de cultură și căminele culturale, precum și în cluburile de vacanță ale elevilor și studenților din județul nostru, au loc numeroase manifestări politico-educative și artistice. Participanții aduc în cadrul acestora un vibrant omagiu Partidului Comunist Român, tovarășului **NICOLAE CEAUȘESCU**, secretarul general al partidului, evocînd, totodată, marele act istoric de la 23 August 1944, isprăvile de eroism ale întregului nostru popor, în lupta pentru dobîndirea libertății și independenței naționale, pentru victoria socialismului pe pămîntul românesc.

■ Sub egida Consiliului municipal al educației politice și culturii socialiste, la Întreprinderea mecanică „Nicolina" a fost prezentată expunerea cu tema **„Semnificația politică și militară a actului de la 23 August 1944, în istoria poporului nostru"**, audiată de numeroși oameni ai muncii din această unitate economică. Acțiuni de același gen au avut loc la I.U.P.S.R., cu tema **„Lupta poporului român pentru independență și unitate națională"** și la Întreprinderea de tricotaje „Moldova" **„42 de ani de la revoluția de eliberare socială și națională, antifascistă și antiimperialistă"**.

■ La Combinatul de fibre sintetice, a fost organizată o masă rotundă intitulată **„Educația patriotică, revoluționară, dimensiune fundamentală a procesului de formare a conștiinței revoluționare a tineretului"**. Tot în această unitate, a fost susținută dezbaterea cu tema **„Concepția P.C.R., a secretarului său general, tovarășul Nicolae Ceaușescu, cu privire la rolul cunoașterii istoriei partidului și a patriei, a trecutului glorios de luptă, în educarea revoluționar-patriotică a oamenilor muncii"** și s-a deschis expoziția de carte de istorie **„Viitor luminos, la trecut glorios"**.

■ Numeroase manifestări omagiale sînt inițiate de organizațiile de pionieri și ale U.T.C. Astfel, studioul artei tinere „Columna", al Comitetului municipal Iași U.T.C., a prezentat, la Teatrul de vară, spectacolul **„Iașul tinereții noastre"** iar la Casa de cultură, a științei și tehnicii pentru tineret a fost susținută expunerea intitulată **„Eroi ai mișcării muncitorești și revoluționare din patria noastră"**. În Tabăra pionierească de la Muncelul de Sus a avut loc concursul de desene **„Copilărie fericită în lumina lui August 23"**, iar la Școala din satul Buhalnița, comuna Cepleniță, s-a desfășurat concursul de creație plastică **„Florile păcii cresc în România"**. De asemenea, în cadrul acțiunii de educație patriotică **„Pionierii ieșeni pe cărările patriei"**, numeroase echipaje ale expedițiilor „Cutezătorii" participă la excursii, în al căror program sînt cuprinse locuri și monumente istorice evocînd actul revoluționar de la 23 August.

Sub genericul „Pionieri ieșeni pe cărările patriei", **noi echipaje de pionieri de la școlile din municipiul Iași participă la expedițiile** „Cutezătorii", **în cadrul acțiunilor politico-educative dedicate zilei de 23 August.** În imagine: **pionieri ieșeni vizitînd Cetatea Neamțului**

Un obiectiv prioritar și pentru comisia de femei: înnoirea produselor

Realizînd produse ale tehnicii de vîrf, electronice, situarea la nivele tot mai înalte de competitivitate impune permanent o activitate susținută de creație, de înnoire și modernizare, la care este chemat să-și aducă contribuția întregul colectiv al întreprinderii ieșene „Tehnoton". Din această perspectivă, relevăm participarea comisiei de femei la creația tehnică, prin mobilizarea muncitoarelor, a tuturor specialiștilor unității, femeile reprezentînd aici mai bine de jumătate din personalul muncitor. „Avem și în această direcție unele lucruri de înfățișat — precizează maistrul **Viorica Viciriuc**, președinta comisiei de femei, de la mici contribuții, dar atît de necesare în modernizarea produselor noastre electronice de larg consum și industriale, și pînă la invenții și inovații, la care autori sau coautori sînt și femeile. A devenit o practică în stilul de muncă al comisiei de femei, al celorlalte comisii ale sindicatului, să analizăm periodic modul în care se înfăptuiesc obiectivele asumate, inclusiv în ce privește creativitatea tehnică și să adoptăm noi măsuri în funcție de cerințele impuse de procesul de producție. Un exemplu îl pot da chiar de la locul meu de muncă, unde s-a realizat radiocasetofonul stereo, conceput de proiectanții noștri. După realizarea seriei zero, s-a ivit problema perfecționării mecanismului motor, prin soluțiile propuse și aplicate de muncitoarele noastre, între care **Anișoara Ciornei, Elena Delescu** și **Angela Iurcu**, reușind să eliminăm brumul mecanismului respectiv, iar radiocasetofonul să fie tot mai mult solicitat pe piață".

Pe baza competenței profesionale dovedite, multe femei au fost promovate în posturile electrice ale formațiilor de lucru. Programul de organizare și modernizare a proceselor de producție pe semestrul I al acestui an a cuprins 13 măsuri, finalizate deja și care au adus un spor la producția marfă de

La întreprinderea „Tehnoton"

8,9 milioane de lei. Pentru a doua jumătate a anului s-au stabilit alte 15 măsuri, comisia de femei fiind necesar să se dovedească mult mai activă, în sensul atragerii muncitoarelor în număr tot mai mare la înfăptuirea lor. Ca atare se impune asumarea unor teme precise și stabilirea de responsabilități concrete, mai ales că în comisia inginerilor și tehnicienilor se află și reprezentanta femeilor, ing. **Mariana Buzdugan.** Pentru a-și mări contribuția la activitatea de creație, participarea muncitoarelor și specialiștilor la cursurile de inventică este un alt aspect ce trebuie să stea în mod deosebit în atenția comisiei, deși la un asemenea curs, ținut la Iași, au fost prezente și 25 de cadre tehnice din întreprindere.

Am subliniat toate acestea pentru că, așa cum observa și tovarășa **Anica Radu**, secretarul comitetului sindicatului, „comisia de femei poate să-și îmbunătățească mult activitatea în direcția creativității tehnice, atît prin mobilizarea muncitoarelor și specialistelor la rezolvarea temelor din programul pe întreprindere, cît și a popularizării reușitelor, pentru statornicirea unui climat necesar, al stimulării interesului pentru nou, pentru modernizarea propriilor produse". În acest sens, prin mijloacele propagandei vizuale și colaborarea strînsă cu celelalte comisii ale sindicatului, prin dezbateri și alte forme ale muncii politico-educative, comisia de femei are datoria să facă mult mai cunoscute produsele noi și modernizate, precum tehnologia de degresare cu ultrasunete a ansamblelor C.I., care sporește considerabil productivitatea muncii și reduce importul unor substanțe chimice, majorarea numărului cuiburilor la sculele de injecție, sau proiectele, machetele și prototipurile concepute de designerul **Magda Sficlea.** Sînt căi de acțiune în rîndul femeilor care vor conduce, fără îndoială, la creșterea contribuției comisiei, a tuturor muncitoarelor și specialiștilor, la realizările de ansamblu ale colectivului, mereu mai bune de la o etapă la alta, sarcinile ce-i revin fiind cu mult sporite în acest prim an al actualului cincinal.

CONSTANTIN ILIE

Toate suprafețele destinate însămînțărilor

(urmare din pag. 1)

alizat și alte lucrări pentru îmbunătățirea terenurilor respective. Tocmai în acest scop la C.A.P. Cîrjoaia, Bosia, Goiești s-au și făcut ample lucrări de subsolaj, iar la C.A.P. Românești, Movileni, Gropnița etc., s-a început din plin acțiunea de scarificare.

Privind în ansamblu pe județ, situația pregătirii terenurilor în vederea însămînțărilor nu poate fi considerată deloc satisfăcătoare, dacă avem în vedere că timpul este foarte avansat. Într-adevăr, din cele peste 43 000 de hectare ce urmează să fie semănate în toamnă cu grîu și orz după premergătoare timpurii (păioase, leguminoase etc.) mai este încă mult de arat, cele mai mari restanțe existînd în consiliile unice Valea Seacă, Tg. Frumos, Ciurea, Ciortești, dar și în alte zone ale județului. Așa stînd lucrurile, se impune de la sine să se folosească pretutindeni mai bine forțele și timpul de muncă în așa fel încît să poată fi lichidate cît mai rapid toate rămînerile în urmă. De buna organizare și desfășurare a muncii sînt răspunzătoare în egală măsură atît cadrele de conducere din S.M.A., cît și cele din unitățile agricole cooperatiste. Facem această precizare și cu gîndul la faptul că nici în momentul de față unele cooperative agricole și asociații economice intercooperatiste (îndeosebi din consiliile unice Tg. Frumos, Mircești, Valea Seacă, Popricani), nu s-au învrednicit să elibereze toate miriștile de paie pentru a deschide astfel calea liberă plugurilor. Principala explicație a acestei situații este cunoscută: cei în cauză se lasă numai în baza preselor de balotat și mijloacelor de transport mecanizate și nu apelează, așa cum s-a indicat, la adunatul manual al paielor și la căratul lor cu atelajele (inclusiv cele particulare pe care multe primării nu le mobilizează mai deloc la treburile campaniei agricole). Și bineînțeles că în acest timp paiele se irosesc sau se depreciază sub influența intemperiilor, fără a se ține seama că la iarnă ele vor avea pentru zootehnie valoarea finului.

Așadar, toate miriștile care urmează să primească sămînța în toamnă se cer imediat eliberate de paie și arate la fel de operativ, incorporîndu-se sub brazdă și dozele de îngrășăminte necesare. Să nu se uite, de asemenea, că tot în cursul acestei luni trebuie să se execute pe mai bine de 14 000 de hectare lucrări de scarificare și subsolaj, care de asemenea nu îngăduie nici o tărăgănare.

Temelia viitoarei recolte se pune de pe acum și tocmai de aceea trebuie să se țină seama în cel mai înalt grad de tot ce se poate face ca anul agricol 1986—1987 să fie cît mai bogat.

Intarsii

(urmare din pag. 1)

ce îl pasionează sînt intarsiile. Privim în Dicționarul explicativ al limbii române: „intarsie, tehnică folosită la ornamentarea mobilierului, care constă din încrustarea în lemn a unor plăcuțe și fișii din os, fildeș, sidef etc., sau din lemn de altă culoare". Tehnică-tehnică, dar Mircea Angheluță se folosește de tehnică spre a face artă. Iar recunoașterea valorii lucrărilor sale o constituie nu numai diplomele de laureat al „Cîntării României", ci și aprecierile de care s-a bucurat din partea publicului din țară și de peste hotare. Căci artistul ieșean a expus în numeroase locuri.

Trudind cu neodihnă cîte două și mai multe luni la o lucrare, înțeles și sprijinit de soția sa, Cornelia, și ea laureată a festivalului muncii și creației, în lucrări de tapiserie (am văzut și cîteva frumoase tapiserii în casă — „încetul cu încetul, o să mă dea afară din apartament" — zîmbește ea blajin), vrea ca de rezultatele muncii și talentului său să se bucure și ieșenii, adică intenționează să deschidă o expoziție. Noi o și vedem într-o sală pe măsura bogăției lucrărilor și a varietăților tematice. Victoria. Poate în toamnă?...

Reviziile generale

(urmare din pag. 1)

accentuată a productivității muncii. Astfel, reorganizarea întregii gospodării de condens de la stația de evaporație a permis creșterea cu 10—15 la sută a cantității de condens recirculat și, pe această bază, reducerea cheltuielilor de producere a acestuia, apa, în general, și condensul în special fiind, la noi, consumate și recirculate în cantități foarte mari. Tot pentru reducerea consumului energetic, instalația de descărcare a sfeclei a fost electrificată proiectul inițial al acesteia prevăzînd iluminarea ei cu trei instalații acționate cu motoare termice și alimentate cu motorină. Modificări importante au fost făcute și la stația de preparare a apei dedurizate, asigurîndu-se, și pe această cale, utilizarea mai judicioasă a combustibilului și materialelor.

Importante modernizări au cunoscut și unele faze de fabricație. Pe seama lor preconizăm creșterea randamentului de prelucrare cu circa 300 tone pe zi, față de media zilnică obținută anul trecut. Ele au avut în vedere instalația pentru însilozarea sfeclei de zahăr, transportul și depozitarea unor materiale, instalațiile de difuzie și centrifugare, tot atîtea puncte-cheie, care constituiau pînă nu demult locuri înguste.

După cum arătam, cu fiecare nouă revizie s-au adus mereu perfecționări procesului de fabricație. În acest an însă amploarea lor a fost cu mult mai mare, fiind stimulată puternic de măsurile cuprinse în programul de modernizare și organizare științifică a producției și a muncii. Acest program ne-a permis organizarea lucrărilor pînă în cele mai mici amănunte, nu numai pentru perioada curentă, ci și pentru perspectivă. Pe unele le vom aborda cu forțele proprii, ele avînd în vedere, de pildă, creșterea gradului de automatizare în urmărirea unor procese, cum este cel de calcinare. Pe altele însă, va trebui să le soluționăm cu sprijinul unor institute specializate. Problema prevenirii încrustării țevilor de la evaporație de pildă este subiectul unui contract cu Institutul de chimie macromoleculară „P. Poni" și Institutul de chimie alimentară București, iar alte colaborări vom avea cu Facultatea de chimie alimentară din Galați.

Acum, în preajma zilei de 23 August, întregul nostru colectiv își intensifică eforturile creatoare pentru a spori capacitatea de producție a întreprinderii, aducînd noi contribuții la creșterea mai accentuată a productivității muncii, a eficienței întregii activități.

Este nevoie de un plus de preocupare

(urmare din pag. 1)

proape exemplul deputaților Nicolae Borcan, Ioan David, Vasile Florea, Constantin Pavel, care au încheiat numeroase contracte și au livrat deja cea mai mare parte din animalele și produsele prevăzute. Dacă s-ar fi insistat mai mult și s-ar fi dus o muncă de lămurire eficientă în această direcție, și alți locuitori, precum Neculai Popescu, Nicu T. Ilică (din satul Brăești), Ion S. V. Ciobanu (din localitatea Cristești) și Viorel Amăriuței (din Rediu), care dețin în gospodăriile lor multe animale și păsări, s-ar fi alăturat consătenilor lor Nechifor Haralambie, Petru S. Gavril, Pavel Matache, Constantin Ursache, Mihai Lupu ș.a., care au contractat și livrat către fondul de stat mari cantități de produse agricole de origine animală și vegetală, iar realizările actuale ar fi fost mult mai mari, mai apropiate de posibilitățile existente în comună.

În aceste condiții, concluzia rîndurilor de mai sus se impune de la sine. Membrii biroului executiv, ceilalți deputați ai consiliului popular comunal au datoria că, în perioada imediat următoare, **să-și intensifice munca de propagandă în rîndul crescătorilor de animale, să urmărească continuu și să insiste pentru ca aceștia să-și onoreze la termenul prevăzut contractele asumate, pentru ca și livrările la fondul de stat să sporească în mod simțitor,** iar comuna să se înscrie în rîndul unităților administrativ-teritoriale fruntașe în această activitate. Pentru că, repetăm, la Brăești, sînt toate condițiile materiale pentru înfăptuirea acestui deziderat.

FAPTELE NOASTRE ÎN LUMINA CODULUI ETIC

Viitorul începe astăzi

...și el depinde întru totul de felul în care ni-l gîndim și construim. Iată un adevăr emblematic și definitoriu pentru o epocă de împliniri, adevăr care se materializează zi de zi, prin faptele înalte ale fiecăruia dintre noi, ale întregului popor. Am desprins, pentru rubrica de față, din bogata galerie a eroilor zilelor noastre, numele a doi oameni care, prin tot ceea ce fac și cum fac, sînt exemple de spirit revoluționar și dăruire în muncă. Două nume dintre milioanele care semnează, clipă de clipă, cu hărnicie și pasiune, la temelia edificiilor pentru urmași.

Viitorul înseamnă, mai întîi de toate, copiii

Iar copiii sînt iubirea cea mai de preț a profesorului **Ioan Petria**, directorul Casei pionierilor și șoimilor patriei din Hîrlău. Nu ne vom referi, de această dată, la tot ce s-a făcut în cadrul casei pentru sutele de copii care s-au perindat pe aici din 1973, de cînd deține această funcție; rezultatele obținute în diverse domenii ar ocupa prea mult spațiu. Pentru că este vacanță, vom aminti ce s-a întreprins încît aceasta să aibă toate valențele necesare, adică să permită instruirea, educarea și recrearea celor mai tinere vlăstare, devenirea lor ca oameni de nădejde ai viitorului luminos. Vom aminti, apelînd la mărturisirile profesorului Petria: „Ideea înființării unui sat de vacanță mi-a încolțit în minte mai demult, și s-a realizat cu ajutorul substanțial și permanent al organelor locale de partid și de stat, al Consiliului județean al Organizației pionierilor, al A.L.H.S., al tuturora celor care iubesc la fel de mult copiii și vor să le ofere condiții de neimaginat măcar cîndva... Ideea a început să prindă viață în 1976, după ce am găsit locul adecvat pentru satul de vacanță (Izvoarele-Pîrcovaci, n.n.), prin... plantarea unor pini, apoi a merilor, nucilor, castanilor. În 1979, în numai o lună (!), s-au înălțat 20 de căsuțe; în numai o lună, așa ca în poveștile ce încîntă copilăria. Din lemn de foc, din trunchiuri de mesteacăn ce conferă o aparte frumusețe. Important este să nu fii niciodată mulțumit de ceea ce ai făcut; satul de vacanță numără acum 30 de căsuțe, din care 6 ridicate în ultimul an. Copiii care vin aici servesc o masă substanțială într-o modernă cantină, desfășoară activități diverse într-un club încăpător, practică înotul într-un bazin mare (realizat tot în ultimul an și care va deveni, pe timpul iernii... patinoar), pot împrumuta cărți de la o bibliotecă (alcătuită prin donații ale unor scriitori ieșeni și la îmbogățirea căreia va contribui fiecare oaspete al satului) deschisă chiar în aceste zile, își pun în valoare aptitudinile de gospodari în solarii, grădină sau la o mică prisacă... La anul, îi va aștepta un nou dar: un amfiteatru în care vor avea loc activități culturale. Cînd faci totul din dragoste pentru viitorul națiunii, nu poți să nu-ți propui și să nu realizezi decît lucruri de cea mai bună calitate. Așa se face că o idee cheamă pe alta: m-am gîndit că satul de vacanță (care a găzduit, pînă în prezent, peste 1 500 de copii din județ și din țară) este spațiul ideal pentru ca aici să se organizeze o tabără de creație literară. Și iată că sîntem deja la a doua ediție. Modelăm nu numai pămîntul, ci și oamenii, îi învățăm să iubească și să cunoască tainele și frumusețile limbii și literaturii române, să fie buni români. Printr-o strînsă colaborare cu Muzeul de literatură al Moldovei, am organizat adevărate cursuri de inițiere, cuprinzînd concursuri de creație, itinerarii (imaginare) și excursii (reale) literare, jocuri distractive, întîlniri cu scriitorii. Cine știe, poate din tabăra noastră își va lua zborul un viitor poet sau prozator...".

Viitorul înseamnă să faci totul pentru oameni

Am desprins acest citat dintr-o altă confesiune, aceea a inginerului constructor **Mircea Mihăilescu**, confesiune înregistrată de reporter tot la Pîrcovaci, în apropierea barajului care reprezintă o parte însemnată din munca și viața acestui om. Născut într-un sat aflat acum sub apele lacului de la Bicaz, plăcîndu-i de mic să îmblînzească apa, să o pună în slujba omului, Mircea Mihăilescu s-a dedicat cu trup și suflet — și aceasta nu-e doar o uzuală formulă jurnalistică — muncii sale. De la absolvirea Facultății de construcții hidrotehnice din Iași — adică din 1976 — a lucrat, timp de cinci ani, la barajul de priză al întreprinderii de industrializare a sfeclei de zahăr din Pașcani. Apoi a venit la Pîrcovaci, acolo unde, înaintea lui, mai fuseseră mulți ingineri, dar nu rezistase nici unul... „Trebuia să rămînă cineva — spune el cu modestie. Cineva care să fie conștient că toate obstacolele pot fi învinse împreună cu oamenii și pentru oameni. În mai 1985, barajul era terminat. Acum, și în vorbe, pare simplu. Dar n-a fost așa. Prin anumite particularități, lucrarea de aici are caracter de unicitate. Înălțimea barajului e de 26 m, au fost turnați 56 mii m.c. de beton și 550 mii m.c. de pămînt. Cele cinci milioane m.c. de apă din lacul astfel format asigură un debit ce va fi suficient Hîrlăului și în anul 2000; asta înseamnă să te gîndești la viitor! Acum mă gîndesc deja la alte lucrări, deși o bună parte din mine rămîne aici, unde am locuit, muncit și vegheat efectiv zi și noapte, unde mi s-a născut și unde îmi crește fiul". Inginerul Mihăilescu este șeful Brigăzii complexe Pașcani a A.L.H.S., mai răspunde de lucrările de la Vlădeni și Pașcani (Cotu Domniței), dintre care ultima este de o amploare și importanță deosebite (vor fi turnați 6 milioane m.c. de pămînt, 700 mii m.c. de beton, se va înălța un baraj înalt de 25 m, va rezulta un lac cu 60 milioane m.c. de apă cu care, printre altele, vor fi irigate zeci de mii de hectare; în plus, se va realiza o galerie de 14 km, pentru aerarea și primenirea apelor Bahluiului). Așteaptă cu emoție, dar mai ales cu încredere noua lucrare; împreună cu oamenii săi își va măsura iar forțele cu natura și, cu siguranță, din nou vor învinge. I s-a propus un apartament în Pașcani — a refuzat, căci vrea, ca și pînă acum, să locuiască pe șantier. Împreună cu fiul său și cu soția sa, Georgeta, tot om al șantierelor. „Am avut șansa — continuă interlocutorul — de a intra într-un colectiv închegat și armonios, cu o conducere exemplară, de a cunoaște oameni de excepție, de la care am învățat mereu... E păcat să nu lași ceva în urmă, să nu dai tot ce poți cît ești tînăr și ai forță. Eu sînt un om care muncește, n-am avut timp de altceva, am știut că numai prin muncă — prin aceea căreia i te dărui cu totul — pot să mă realizez și împlinesc". Și totuși... Și-a aflat timp pentru a picta și sculpta, pentru a asculta muzică (îi place Chopin), pentru a surprinde — pe diapozitive color — întreaga istorie a barajului de la Pîrcovaci, pentru a cînta la chitară și acordeon, pentru a ajuta și a sfătui pe alții. „Căci — subliniază — nu trebuie să lași nici o clipă să treacă în zadar... Fără oamenii „mei" nu aș putea face nimic, fără acești oameni care mută munții și apele din loc. Oamenii sînt forța și siguranța că viitorul va arăta pe măsura viselor noastre. Și așa va fi, căci tot ce facem, facem cu dragoste...".

Rubrică realizată de CLEMENT POPA

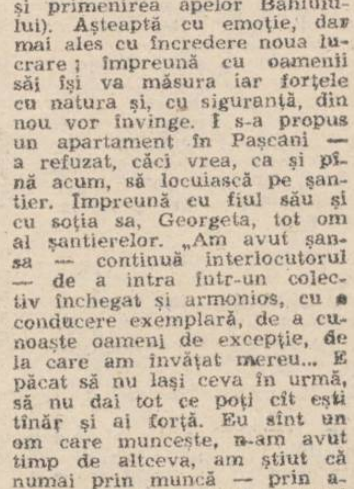

Imagine din bulevardul Țuțora

Centrul de croitorie nr. 86—91, din strada Țuțora nr. 1, printr-o bună servire a cetățenilor, reușește să-și depășească substanțial sarcinile de producție Foto: L. Casin

SPORT — RUGBI, DIV. A

Debut spectaculos

Cu o pregătire corespunzătoare exigențelor actuale ale performanței, cu individualități de marcă, cu o exprimare spectaculoasă în joc (ceea ce, credem, a satisfăcut pe deplin, duminică, numeroasa asistență, din tribuna stadionului tătărășan), Politehnica Iași s-a prezentat foarte bine în meciul de debut (cu Rapid București), în noul campionat național. Atuurile principale ale rugbiștilor ieșeni în conturarea succesului net repurtat l-au constituit eficacitatea lor sporită, faptul că au reușit să înlănțuiască multe procedee tehnico-tactice (cu treceri neîntrerupte de la atac la apărare și invers) într-un ansamblu de joc rațional. Astfel, Politehnica și-a asigurat un control complet asupra partidei, înscriind nu numai prin componenți ai liniilor din spate, ci și ai înaintării, ceea ce confirmă echilibrul valoric instalat între aceste două compartimente. A înscris, de pildă, „aripa" Signeanu trei încercări (după excelente faze create de Petre și Doroftei), a marcat o încercare (după o cursă fulminantă) fundașul Vasilache, dar au înscris cîte o încercare (la capătul unor pătrunderi irezistibile) și înaintașii Colibă și Elisei. În vervă deosebită s-a arătat și transformerul Mititelu (16 puncte realizate din transformări și lovituri de picior), astfel că victoria cu 40—15 (16—3) a Politehnicii este în deplină concordanță cu situația din teren. Un debut spectaculos al ieșenilor (la conturarea căruia au contribuit, firește, și antrenorii V. Gheorghiu și C. Nemesniciuc), dar care nu trebuie, totuși, să-i și... „orbească". Pentru că s-au remarcat, în jocul învingătorilor, și unele momente de acalmie, și unele neatenții în apărare (pe care insistența formației bucureștene le-a speculat cu promptitudine) etc.

Partida de duminică, desfășurată într-un perfect spirit de sportivitate, a fost condusă cu competență de M. Voinea (Brașov).

GH. VASILIU

Curier juridic

C. Mocanu, str. V. A. Urechie nr. 6, bl. M 5, sc. A, parter, ap. 8, și alții: Sentința civilă la care vă referiți nu a rămas definitivă întrucît s-a declarat recurs de către unitate, astfel că nu poate fi pusă în executare. Instanța de recurs a suspendat, conf. art. 19, al. 2 din Codul de procedură penală, judecarea litigiului de muncă datorită redeschiderii urmăririi penale de către Procuratura Generală, dosarul aflîndu-se în cercetarea organelor Miliției municipiului Iași.

Albert Arnulf, str. Ion Creangă nr. 52, bl. S 1, sc. A, ap. 2, și Teodor Gălinescu, str. Școala nr. 2, bl. F, sc. D, et. I, ap. 2: Deținătorii suprafețelor de locuit care primesc alte persoane în locuința lor sînt obligați să contribuie și pentru acestea la plata cheltuielilor comune, însă numai dacă durata primirii depășește 15 zile, plata acestor cheltuieli făcîndu-se pentru întreaga lună, de la data la care s-au îndeplinit condițiile prevăzute de lege. Perioadele de mai sus nu se cumulează de la o lună la alta și nici nu se compensează. Potrivit însă art. 13, lit. „c", din Normele aprobate prin Hotărîrea 30/1983 a C.P.C.P., deținătorii de locuințe care, în condițiile legii, cazează turiști, direct sau prin unitățile de turism, sînt obligați să contribuie la plata cheltuielilor comune, proporțional cu numărul persoanelor cazate și al zilelor de cazare. Pentru realizarea de venituri provenite din închirierea unor spații locative, cei în cauză sînt obligați să suporte și impozitele prevăzute de lege.

Marioara Adumitroaie, comuna Popești: Din scrisoarea dv. rezultă că aveți în proprietate o cotă parte indiviză din bunurile moștenite de la părinți. Ieșirea din această stare și posibilitatea de a deveni proprietar exclusiv asupra unei părți determinate ori asupra unui bun din cele care se află în proprietate pot fi hotărîte și efectuate prin convenția copărtașilor sau prin sentință judecătorească. În acest din urmă caz, procedura se înfăptuiește prin formarea și atribuirea de loturi în natură, iar dacă aceasta nu este posibil, prin atribuirea bunului în întregime unuia dintre coproprietari, cu obligația pentru el de a plăti celorlalți sulte în bani. Prin excepție, se poate înfăptui și prin vînzarea la licitație a bunului comun, prețul distribuindu-se foștilor proprietari, proporțional cu cota fiecăruia.

GH. TEODOROVICI
consilier juridic principal

alb negru

■ **PENSIONARE.** Recent, oamenii muncii de la Depoul C.F.R. Pașcani au sărbătorit ieșirea la pensie a colegilor lor Marian Tudoran, Vasile Ciopraga, Neculai Ciaru și Ștefan Trif, mecanici de locomotivă, Constantin Danilescu, ajutor de mecanic, și a lucrătorilor Iordache Apostol și Constantin Epure, care timp de aproape 40 de ani și-au făcut conștiincios datoria la locul lor de muncă, au contribuit, astfel, la buna desfășurare a activității feroviare, la ridicarea prestigiului acestui harnic colectiv păscănean. **(Vasile Prodalea)** ■ **SUC.** Hermina Buta (lucrătoare la C.F.S., la secția fire III) a cumpărat pe data de 31 iulie a.c., de la microcantina subunității, mai multe sticle cu suc produs la I.J.L.F. Spre surprinderea ei, într-una din sticle (pe care a adus-o la redacție) a găsit îmbuteliată și o țigară cu filtru. A pus-o, fără îndoială, un lucrător certat cu cele mai elementare reguli de conduită civică, dar o întrebare se impune, totuși, cu acuitate: cum își îndeplinesc obligațiile de serviciu lucrătorii controlului tehnic de calitate de la respectiva secție de producție a I.J.L.F.? ■ **IMPRUDENȚA.** Petru Geantău, din satul Valea Adîncă (comuna Miroslava) a făcut focul în curte. Alături se afla și o magazie în care se găseau cîteva butoaie cu motorină și vopsele. Lăsîndu-l nesupravegheat, focul s-a extins și a cuprins magazia. Săteanul a sărit să-și salveze animalele, dar a fost surprins de explozia unui butoi cu combustibil și a suferit arsuri foarte grave. Numai intervenția promptă a pompierilor militari și a formației civile de pompieri din localitate a făcut ca gospodăria lui Petru Geantău să nu se transforme în scrum. **(Cpt. Mihai Nazarie, Grupul de pompieri al județului Iași)**

DUMITRU HARIGA

în 24 de ore

TELEVIZIUNE. 20 Telejurnal; 20,20 Actualitatea în economie; 20,35 Tribuna Tv.; 20,55 Teatru Tv.: „Ziua cea mare" de Ștefan Berciu; 21,50 Telejurnal.

CINEMATOGRAFE. REPUBLICA, orele 9,45; 12,45; 15,45; 18,45: „Lanțul amintirilor". **TEATRUL DE VARĂ,** ora 21: „Hallo, taxi!". **VICTORIA,** orele 8,45; 11,30; 14,20; 17,10; 20: „Lanțul amintirilor". **COPOU,** orele 9 și 11: „În vîrtej"; orele 13; 15; 17; 19: „Șapte păcate". **DACIA,** orele 9; 12; 15; 18: „O floare și doi grădinari". **TINERETULUI,** orele 9; 11; 13,30; 15,30; 17,30; 19,30: „La doi pași de „Paradis"... **PAȘCANI.** Casa de cultură: „Călăuza". Clubul C.F.R.: „Amintirea unei mari iubiri". **HÎRLĂU:** „Hallo, taxi!". **TG. FRUMOS:** „Ali-Baba și cei 40 de hoți". **PODU ILOAIEI:** „Dublura intră în acțiune". **HĂLĂUCEȘTI:** „Doctoriței". **RĂDUCĂNENI:** „Dragile noastre bunicuțe".

TIMPUL PROBABIL. Vremea va fi frumoasă și călduroasă, cu cerul variabil la senin. Spre sfîrșitul intervalului, cerul se va înnora și se vor semnala averse de ploaie. Vîntul va sufla slab la moderat, cu unele intensificări spre sfîrșitul intervalului. Temperaturile minime vor fi cuprinse între 15 și 18 grade, iar cele maxime vor oscila între 30 și 33 de grade.

Pe meridianele globului

Convorbiri economice româno-sovietice

MOSCOVA 5 (Agerpres)

M. Chebeleu transmite: Din partea tovarășului Nicolae Ceaușescu, secretar general al Partidului Comunist Român, președintele Republicii Socialiste România, a fost transmis un călduros mesaj de prietenie, sănătate și noi succese tovarășului M. S. Gorbaciov, secretar general al C.C. al P.C.U.S., și de prosperitate popoarelor Uniunii Sovietice.

Totodată, s-a transmis, din partea conducerii de partid și de stat a Republicii Socialiste România, un salut tovărășesc și cele mai bune urări tovarășului N. I. Rîjkov, președintele Consiliului de Miniștri al U.R.S.S.

Mulțumind pentru mesaje, președintele Consiliului de Miniștri al U.R.S.S. a rugat să se transmită tovarășului Nicolae Ceaușescu, din partea tovarășului M. S. Gorbaciov și a sa personal, cele mai calde urări de sănătate, fericire personală, de noi succese și realizări tot mai mari poporului prieten român.

Schimbul de mesaje a avut loc cu ocazia primirii de către N. I. Rijkov a tovarășului Ioan Totu, viceprim-ministru al Guvernului Republicii Socialiste România.

În cadrul întîlnirii de lucru au fost analizate mersul colaborării româno-sovietice și căile de dezvoltare și diversificare a acesteia.

Pentru dezvoltarea relațiilor de bună vecinătate între U.R.S.S. și Iran

MOSCOVA 5 (Agerpres)

Președintele Prezidiului Sovietului Suprem al U.R.S.S., A. Gromîko, a primit un mesaj din partea președintelui Republicii Islamice Iran, Ali Khamenei, în care se exprimă dorința conducerii Iranului de a dezvolta relații de bună vecinătate cu Uniunea Sovietică, relatează agenția T.A.S.S.

Mesajul a fost remis cu prilejul primirii lui Jawad Larijani, adjunct al ministrului de externe al Iranului.

A. Gromiko — arată T.A.S.S. — a subliniat că Uniunea Sovietică este adeptul unor relații bune cu Iranul și se pronunță pentru dezvoltarea lor, atît în domeniul politic, cît și în cel economic.

În cadrul convorbirilor a fost, de asemenea, examinată problema războiului dintre Iran și Irak, anunță agenția T.A.S.S.

41 de ani de la bombardamentul atomic asupra Hiroshimei

Acțiuni sub imperativul lichidării armelor nucleare

TOKIO 5 (Agerpres)

În cadrul acțiunilor antirăzboinice prilejuite de comemorarea a 41 de ani de la bombardamentul atomic asupra orașului Hiroshima, în această localitate niponă s-a desfășurat conferința primarilor municipiilor japoneze declarate „zone denuclearizate". În prezent, în întreaga Japonie s-au declarat zone lipsite de arme nucleare peste 7 000 de orașe și localități, precum și șapte prefecturi. Pe teritoriul acestora trăiește mai mult de jumătate din populația țării.

Participanții la conferința de la Hiroshima au adoptat o rezoluție prin care cheamă întregul popor nipon să participe activ la acțiunile vizînd lichidarea armelor nucleare.

Orientul Mijlociu

CAIRO 5 (Agerpres)

Într-o declarație făcută presei, vicepreședintele S.U.A., George Bush, aflat în vizită la Cairo, a arătat că, în cadrul discuțiilor cu președintele Egiptului, Hosni Mubarak, au fost abordate probleme privind eforturile de pace în Orientul Mijlociu și o serie de subiecte economice, informează agenția M.E.N. Bush a precizat că au fost examinate, totodată, o serie de probleme internaționale și evoluțiile negocierilor egipteano-israeliene în problema zonei Taba.

NAȚIUNILE UNITE 5 (Agerpres)

La sediul din New York al Națiunilor Unite a fost difuzat un raport al secretarului general al O.N.U., Javier Perez de Cuellar, în care se subliniază necesitatea de a se acorda un ajutor economic și social poporului palestinian, transmite agenția T.A.S.S. În raport sînt subliniate condițiile grele în care trăiește poporul palestinian datorită politicii expansioniste a Israelului.

BEIRUT 5 (Agerpres)

În ultimele 24 de ore, în sudul Libanului au fost înregistrate noi incidente între forțele israeliene de ocupație și rezistența libaneză.

Corespondenții din zonă ai agenției K.U.N.A. informează că luptătorii libanezi din rezistență au declanșat acțiuni de luptă împotriva unei poziții a așa-zisei „Armate a Libanului de Sud" — creată și finanțată de Israel. 15 persoane au fost rănite, arată K.U.N.A.

Pe de altă parte, militarii israelieni au bombardat satele din acest sector, provocînd importante pagube materiale.

Atac asupra unei baze aeriene britanice din Cipru

NICOSIA 5 (Agerpres)

Un grup de neidentificate a atacat cu rachete și mortiere baza aeriană britanică din localitatea cipriotă Akrotiri. În urma atacului, două persoane au fost rănite — informează agențiile Reuter și A.P. Atacatorii au dispărut la bordul unui autovehicul.

NICOSIA 5 (Agerpres)

Într-o declarație dată publicității la Nicosia, guvernul cipriot a condamnat acest atac. Purtătorul de cuvînt guvernamental, citat de agenția cipriotă de știri C.N.A., a subliniat că „asemenea acte de violență, indiferent de identitatea și motivele celor care le săvîrșesc, au inevitabil consecințe negative asupra Ciprului și a poporului cipriot".

TELEX

■ **CIUDAD DE MEXICO**

Primul ministru al Greciei, Andreas Papandreu, s-a pronunțat, în cursul unui dineu oferit în cinstea sa de șeful statului mexican, Miguel de la Madrid, „pentru un dialog substanțial între Nord și Sud" care să abordeze „global" problemele economice cu care sînt confruntate țările în curs de dezvoltare. El a subliniat că țara sa sprijină procesul de pace inițiat de Grupul de la Contadora, îndreptat spre soluționarea pe cale pașnică a situației din America Centrală. La rîndul său, președintele mexican a apreciat că „mai mult decît oricînd avem acum datoria să luptăm pentru instaurarea unei noi ordini mondiale".

■ **WASHINGTON**

Un grup de membri ai Camerei Reprezentanților a Congresului S.U.A. a introdus un amendament la proiectul de lege privind alocațiile militare ale Statelor Unite pe viitorul exercițiu financiar prin care se propune încetarea experiențelor nucleare începînd de la 1 ianuarie 1987. Autorii acestui amendament au declarat, în cadrul unei conferințe de presă organizate la Washington, că a sosit vremea să se întreprindă acțiuni ferme pentru a se preveni declanșarea unei noi escaladări a cursei înarmărilor nucleare.

■ **LONDRA**

Comunicatul dat publicității la Londra la încheierea reuniunii șefilor de stat sau de guvern din Anglia, Australia, Bahamas, Canada, India, Zambia și Zimbabwe — țări membre ale Commonwealth-ului — precizează că nu s-a ajuns la un acord asupra instituirii de sancțiuni economice cuprinzătoare și obligatorii împotriva regimului rasist de la Pretoria. În timp ce toți ceilalți participanți s-au pronunțat în favoarea adoptării unor măsuri ferme împotriva regimului minoritar din R.S.A., guvernul conservator britanic s-a situat în continuare pe poziția cunoscută, de împotrivire față de instituirea unor asemenea sancțiuni.

■ **MOSCOVA**

În Uniunea Sovietică a fost lansat satelitul artificial al Pămîntului „Cosmos-1769" destinat cercetării în continuare a spațiului cosmic, anunță agenția TASS.

■ **TEL AVIV**

De trei săptămîni continuă greva generală a muncitorilor și funcționarilor din întreprinderile și organizațiile de transporturi, poștă și serviciile de ocrotire a sănătății din Israel. Aproximativ 30 000 de persoane din aceste ramuri economice se află în grevă cerînd îmbunătățirea condițiilor lor de viață și muncă.

■ **BRUXELLES**

În Belgia numărul șomerilor a înregistrat o creștere semnificativă din iunie pînă la sfîrșitul lui iulie anul acesta, evidențiază agențiile internaționale de presă, precizînd că aceasta se datorează, în mare parte, și faptului că noi absolvenți de școli se află în căutarea unui loc de muncă. Astfel, rata șomajului, care era în iunie de 11,3 la sută din forța de muncă a Belgiei, a sporit la 31 iulie la 12,4 la sută, numărul total al celor înscriși pe listele oficiilor de plasare fiind de 522 605 persoane — relevă agenția Associated Press.

PUNCTE CARDINALE

MEMBRII unei expediții oceanografice franceze care au întocmit hărțile subacvatice ale oceanului Pacific în largul coastelor Perului au descoperit la 120 km de țărm o fosă de subducție care s-ar afla la originea tuturor seismelor înregistrate în regiune și a formării Anzilor, scrie agenția France Presse. Jean Charcot, șeful expediției, susține că fosa are o adîncime de 6 200 m și pe fundul ei se îmbină două plăci tectonice care alunecă treptat una peste alta și antrenează în această mișcare și un grup de vulcani submarini din așa-numita „centură de foc" a Pacificului. Viteza deplasării este de 8,5 cm pe an, considerată de geologi destul de mare. Energia creată astfel, susțin specialiștii, se acumulează în scoarța terestră și este degajată prin cutremure. Cînd navigăm deasupra fosei, spune cercetătorul francez, nava trepidează, iar instrumentele științifice de la bord vibrează. În 1988, un mic submersibil de cercetări va fi introdus în fosă pentru o cercetare amănunțită.

ABORIGENII din regiunile tropicale ale Americii de Sud vindecă reumatismul de articulație supunîndu-se înțepării unor furnici otrăvitoare. Experiențele efectuate în două clinici de afecțiuni reumatismale din S.U.A. au relevat că substanța otrăvitoare secretată de furnicile respective vindecă procesele inflamatorii pricinuite de reumatism și, în final, boala.

SPECIALIȘTII belgieni din Liege au realizat un aliaj din zinc, aluminiu și pulbere extrafină de humus, folosit ca peliculă protectoare pentru cabluri și sîrmă de oțel. „Galfan" — cum este denumit noul produs, asigură o rezistență de două ori mai mare la coroziune în mediu salin decît cea a oțelului galvanizat prin mijloacele clasice și o protecție net superioară a cablurilor folosite în medii suprasaturate de bioxid de sulf sau alte substanțe „agresive".

ÎN ULTIMELE trei zile, șapte persoane și-au pierdut viața și peste 20 au fost rănite în cursul unor ascensiuni în masivul muntos Mont Blanc din Franța. Potrivit unor surse oficiale, accidentele s-au produs din cauză că mulți dintre alpiniștii care încearcă să escaladeze cel mai înalt vîrf din Europa (4 807 metri) nu dispun de echipamentul adecvat. De asemenea, pe cîteva porțiuni s-au produs căderi de pietre care i-au surprins pe cățărători.

PRIMA femeie pilot, care a traversat Atlanticul de la est la vest în 1936, a încetat din viață la Nairobi, la vîrsta de 82 de ani, informează agenția Reuter.

12 PERSOANE și-au pierdut viața și 28 au fost rănite în urma unui accident de autobuz pe o șosea la 200 km nord-vest de Rio de Janeiro. Din pricina vitezei excesive, un autobuz cu pasageri a ieșit de pe autostradă, prăbușindu-se de la o înălțime de peste 10 m, anunță agenția W.P.

UN AVION militar de tip „Starfighter" al armatei italiene s-a prăbușit într-o pădure din zona Bernbach (vestul R. F. Germania), iar pilotul, care a reușit să se catapulteze, este grav rănit — a anunțat poliția locală. A fost constituită o comisie de anchetă pentru a determina cauzele accidentului.

LICEUL INDUSTRIAL „TEHNOTON" IAȘI

Toți elevii Liceului industrial „Tehnoton" care locuiesc în Iași sînt obligați să se prezinte de urgență la sediul liceului în zilele de 6, 7 și 8 august a.c., ora 8,00, pentru comunicări urgente.

mica publicitate

FELICITĂRI

Costică, soț, Marinică și Cătălin, fii, urează scumpei lor Maricica Țibîrnă, din Bîrnova, cu ocazia împlinirii a 50 de ani, sănătate și la mulți ani. (10019)

Soția, fiicele, ginerele și nepoții urează dragului lor Mihai Topciu, din satul Poieni, comuna Schitu Duca, un călduros „La mulți ani!" (10089)

Duțu și Maria, părinți, Mihaela, soră, și Jorj, prieten, urează dragei lor Gabriela Atomulesei, cu prilejul aniversării a 20 de ani, mulți ani fericiți. (10090)

DECESE

SOȚIA, copiii, mama, frații, surorile, cumnații, cumnatele, nepoții și rudele apropiate anunță moartea fulgerătoare a dragului lor EUGEN (Lulu) CÂMPEANU, 47 de ani. Cortegiul funebru va pleca joi, 7 august, ora 14, din str. Nicolau nr. 13, blocul 574, spre cimitirul Sf. Treime — Păcurari. (10059)

SOȚIA copiii și rudele anunță, cu durere în suflet, încetarea din viață, la data de 4 august 1986, a dragului lor VASILE CIOMAGA, în vîrstă de 82 de ani. Înmormîntarea, astăzi, 6 august, ora 15, la cimitirul din comuna Prisăcani. (10072)

FAMILIA Paul Enescu anunță, cu durere, moartea dragului său tată IOAN ENESCU. Înmormîntarea, joi, 7 august, ora 14, la cimitirul Eternitatea. (10074)

CU adîncă durere în suflet, Maricica, soție, Alina, Sorin și Loredana, copii, mama, soacra și rudele apropiate anunță moartea fulgerătoare, într-un tragic accident, a bunului lor soț, tată și fiu, VASILE PRICOP, 42 de ani. Cortegiul funebru va pleca joi, 7 august, ora 13, din str. Parcului nr. 24, blocul B 6, scara A, etajul 4, apart. 1, spre cimitirul Eternitatea. Lacrimi și flori pe tristul lui mormînt! (10063).

CU adîncă durere, soția, sora, cumnatul și nepoții anunță încetarea din viață, după o lungă și grea suferință, a celui ce a fost DUMITRU DADUS, în vîrstă de 52 de ani. Înmormîntarea, astăzi, 6 august, ora 13, la cimitirul Podgoria Tg. Copou, în capela căruia este depus corpul neînsuflețit. Lacrimi și flori pe tristul lui mormînt! (10051)

Familiile Burulană și Popescu sînt alături de familia Ioan Șchiopu la marea durere pricinuită de moartea mamei. Sincere condoleanțe! (10011)

Colectivul stației C.F.R. Holboca regretă profund dispariția fulgerătoare a bunului coleg Vasile Lăzărescu, fost impiegat de mișcare, și transmite sincere condoleanțe familiei îndoliate. Va rămîne veșnic în amintirea noastră! (9996)

Sanda Filipescu și familia mulțumesc tuturor celor care au fost alături de ele la marea durere pricinuită de dispariția celui ce a fost Mihai (Mărgeluș) Filipescu. (10034)

Colegii de serviciu aduc un ultim omagiu celui ce a fost un bun coleg Nicolae (Colea) Albu și sînt alături de familia îndoliată. Sincere condoleanțe!

Locatarii blocului E, din aleea Vasile Alecsandri nr. 8, scara B, regretă dispariția colocatarului Nicolaie Albu și transmit sincere condoleanțe familiei.

Redacția și administrația: strada Vasile Alecsandri nr. 8. Redactor-șef, telefon 45105; administrația și publicitatea, telefon 34070, interior 248; serviciul tehnic de noapte, telefon 30776. Tipar: Intreprinderea poligrafică, str. 7 Noiembrie nr. 49, telefon 37060

BIBLIOTECA CENTRALĂ UNIVERSITARĂ „M. EMINESCU"

Proletari din toate țările, uniți-vă!

Flacăra Iașului

Organ al Comitetului județean Iași al P.C.R. și al Consiliului popular județean

Anul XLII — Nr. 12 384 | Joi, 7 august 1986 | 4 pagini — 50 bani

Adunările generale ale oamenilor muncii — forum de decizie muncitorească

Capacitățile de producție — utilizate integral!

Adunarea generală a reprezentanților oamenilor muncii de la **Combinatul de utilaj greu** a pus în evidență cîteva realizări meritorii pe linia ascensiunii tehnico-economice, comparativ cu aceeași perioadă a anului trecut. Producția a crescut, în semestrul întîi a.c., cu peste 30 la sută, productivitatea muncii cu 16,7 la sută; au fost create și omologate numeroase produse noi, s-au aplicat 60 de tehnologii noi și modernizate, activitatea de creație tehnică a înregistrat 36 de invenții. Aceste cîteva cifre dovedesc că la combinat există un colectiv de oameni harnici, cu spirit creator, dornici să se afirme, o organizație de partid care știe să canalizeze energiile oamenilor muncii spre îndeplinirea obiectivelor economice principale. Totuși realizările din primul semestru al anului, ca și din primele 7 luni nu s-au ridicat la nivelul sarcinilor de plan, combinatul rămînînd dator la multe sortimente din producția fizică — oțel, piese turnate din fontă și oțel, utilaje metalurgice și energetice etc. Aceste restanțe se corelează cu utilizarea insuficientă a timpului de lucru (92,3 la sută), cu gradul scăzut de îndeplinire a normelor (97,6 la sută), cu indicele nesatisfăcător de utilizare a mașinilor-unelte (73 la sută) și a altor instalații productive. Ca rezultat final, valoarea producției marfă și exportul nu s-au realizat integral, iar cheltuielile de producție au fost depășite.

De ce această situație nesatisfăcătoare în raport cu planul de producție? Întrebare cheie, care a dominat dezbaterile în adunarea generală și căreia i s-a răspuns cu competență, chiar dacă nu toți vorbitorii au reușit să adîncească în suficientă măsură problemele ce și-au propus să le abordeze. Darea de seamă, prezentată de ing. **Ion Brădescu,** președintele consiliului oamenilor muncii, a analizat pe larg, în spirit critic și autocritic, activitatea tehnico-economică a colectivului combinatului, subliniind principalele neajunsuri și cauzele acestora, astfel că vorbitorii au avut la dispoziție importante puncte de reper. Exigența cu care au fost analizate realizările din semestrul întîi a fost dictată de sarcinile mereu sporite ce revin combinatului, unitate înzestrată cu mașini și utilaje de înaltă performanță, și care trebuie să aducă economiei naționale o producție pe măsură. În semestrul al doilea (comparativ cu semestrul întîi), producția marfă va crește cu **36,4 la sută** (cea mai mare creștere fiind la export), productivitatea muncii cu **26,8 la sută**, sporuri corespunzătoare fiind prevăzute, cum era și normal, la producția fizică. Adunarea generală a apreciat că aceste sarcini sînt realiste, că ele reflectă capacitatea combinatului și a experienței de muncă a colectivului de producție de aici, dar pentru a le îndeplini **sînt necesare eforturi mai mari, îndeosebi pentru utilizarea deplină a capacităților de producție, prin perfecționarea organizării și îmbunătățirea unor tehnologii** (mai ales în sectoarele calde) **și prin întărirea ordinii și disciplinei.** Tocmai ceea ce ar fi trebuit și în semestrul întîi.

Adunarea generală a reprezentanților oamenilor muncii de la Combinatul de utilaj greu, dînd o înaltă apreciere rolului determinant al tovarășului NICOLAE CEAUȘESCU în dezvoltarea economico-socială a țării și ca o garanție a mersului nostru înainte pe calea făuririi societății socialiste multilateral dezvoltate, a hotărît, în unanimitate, să susțină propunerea ca secretarul general al partidului să fie reales, la apropiatul Congres al oamenilor muncii, în înalta funcție de președinte al Consiliului Național al Oamenilor Muncii.

Nu ne-au lipsit materialele, spunea ing. **Mircea Ștef,** directorul combinatului, dar sincronizarea aprovizionării nu s-a realizat după cerințele ritmicității producției, din care cauză s-a pierdut timp prețios. Nu ne-au lipsit mașinile, spunea ing. **Gheorghe Acatrinei,** șeful secției utilaj tehnologic greu, dar unele nu au funcționat întregul timp programat, din cauza calificării insuficiente a personalului de întreținere. Nu ne-au lipsit utilajele nici la turnătoria de oțel, spunea maistrul **Nicolae Mihăilă,** dar acestea n-au funcționat la nivelul cerințelor deoarece personalul de întreținere nu este retribuit în acord global, pe formații de lucru (ci pe secție), existînd astfel o slabă cointeresare. Nu ne-a lipsit forța de muncă, spunea maistrul **M. Cărămidaru,** din secția mecano-sudură, dar ne ocupăm insuficient de buna ei pregătire profesională. Elevii nu fac practică acolo unde vor lucra după absolvire, ci, adeseori, în alte locuri, astfel că integrarea lor în producție, după încadrare, se face cu multe dificultăți. Nu ne-au lipsit posibilitățile de a face oțel, spunea inginerul **Mihai Țuchel,** șeful oțelăriei electrice, ci, adeseori, ne-au lipsit utilajele de turnare a oțelului (lingotiere) sau n-am avut o programare judicioasă a reparațiilor la cuptoarele de topire.

Nu-i greu de observat că lichidarea acestor neajunsuri se află la îndemîna colectivului combinatului, în primul rînd a personalului tehnic de conducere, față de care comitetul de partid, consiliul oamenilor muncii trebuie să manifeste o mai mare exigență. În cuvîntul său, contabilul șef al combinatului, **Aurel Maxim,** a atras

V. GHEORGHIU

(continuare în pag. a 2-a)

CERCETAREA ȘTIINȚIFICĂ — PROMOTOR AL DEZVOLTĂRII INTENSIVE

Tehnologii de nivel mondial în domeniul prelucrărilor la cald

În lumina sarcinilor trasate de cel de-al XIII-lea Congres al P.C.R. și de primul Congres al științei și învățămîntului, la Iași a avut loc un amplu schimb de opinii între specialiști din învățămînt, cercetare și producție, privind elaborarea și prelucrarea la cald a aliajelor metalice, în cadrul celui de al II-lea „Simpozion național de studiul metalelor și tratamente termice", organizat de către catedra de tehnologia metalelor de la Facultatea de mecanică a Institutului politehnic, C.U.G. și I. M. „Nicolina".

În urma prezentării celor 117 lucrări științifice, precum și în urma dezbaterilor de la cele trei mese rotunde organizate (aliaje fier-carbon cu matrice feritică prezentînd caracteristici superioare; economia de energie în operațiile de prelucrări la cald ale materialelor metalice; metode și mijloace moderne de instruire în domeniul cunoașterii materialelor metalice), putem sintetiza ca deosebit de eficiente următoarele direcții și căi de abordare a prelucrărilor la cald a metalelor, în condiții de calitate, eficiență și productivitate maximă: obținerea matricei feritice nealiate sau cu conținut redus de elemente de aliere deficitare este posibilă prin tehnologii de elaborare judicios conduse; obținerea de materiale metalice în stare amorfă prezintă mari avantaje economice, impunîndu-se creșterea eforturilor conjugate ale cercetării și producției în transpunerea în practică a tehnologiilor de laborator; turnarea centrifugală, tehnologie de vîrf pentru obținerea de cilindri de laminor cu crustă dură și extradură; tratamentul termic de feritizare a fontelor, tehnologie eficientă de obținere a matricelor feritice; tratamente termochimice în plasmă, care conduc la caracteristici superioare de utilizare a aliajelor metalice slab aliate; modelarea detensionării termice, metodă eficientă de reducere a consumurilor energetice și de creștere a calității produselor; utilizarea instalațiilor de tratamente termice în strat fluidizat (conduce la consumuri energetice specifice reduse și la creșterea productivității muncii); optimizarea tehnologiilor de încălzire pentru deformarea plastică prin conducerea procesului cu ajutorul calculatorului (soluție optimă pentru forjarea semifabricatelor de dimensiuni mari și foarte mari).

În acest context, trebuie să arătăm că specialiștii din învățămînt, cercetare și producție

Conf. dr. ing. GH. COMAN
șef de lucrări dr. ing. AD. DIMA

(continuare în pag. a 2-a)

O mică parte din zona Podu Roș

Foto: L. STRATULAT

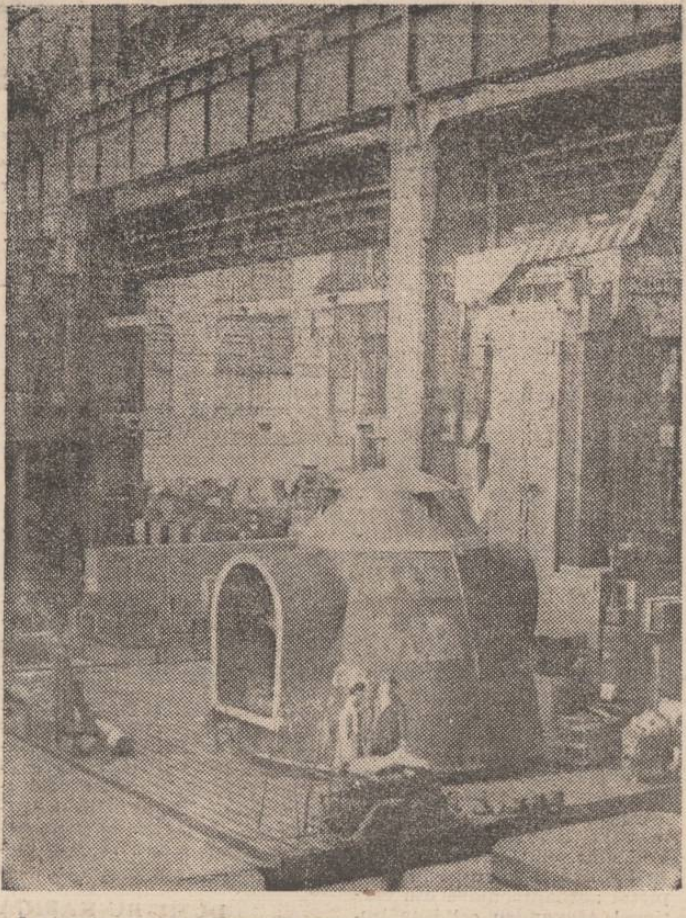

În secția utilaj tehnologic complex greu a C.U.G. Iași se realizează instalații de înaltă tehnicitate

LA C.A.P. LEȚCANI

Fiecare lucrare agricolă trebuie să se desfășoare și repede, și bine

● În faza finală și cu cea de a doua prașilă la cultura dublă de porumb ● În unele formații de lucru, prezența cooperatorilor la muncă lasă de dorit ● Cu toate plugurile în brazdă

Ritm intens de muncă constatăm și pe ogoarele C.A.P. Lețcani. Și aici, în fiecare sector de activitate, mecanizatorii și cooperatorii sînt prezenți la muncă conform programelor de lucrări stabilite. După cum ne spunea tov. **Virgil Munteanu,** secretarul comitetului comunal de partid, cele mai multe forțe sînt mobilizate la întreținerea culturilor duble și la executarea arăturilor pentru însămînțările de toamnă. Intens se acționează și în legumicultură. Volumul de muncă destul de mare la întreținerea culturilor (unitatea a semănat cu porumb în cultură dublă 300 de hectare, cu castraveți 10 hectare, cu fasole 10 hectare și cu varză 5 hectare) nu permite nici o absență din cîmp. În fruntea întrecerii la prășitul mecanic se situează mecanizatorii Constantin Lupu și Constantin Drinceanu. Folosind la maximum timpul bun de lucru și lucrînd în schimburi prelungite, ei au reușit să finalizeze și cea de a doua prașilă mecanică pe toate suprafețele repartizate. În întrecerea dintre cooperatori, pe primul loc se situează prășitorii din ferma condusă de Emilia Andreescu. Lucru normal dacă ținem cont de faptul că în această fermă și participarea la muncă a fost foarte bună, cooperatorii intrînd în lanuri încă din primele ore ale dimineții și părăsind cîmpul după apusul soarelui. De fapt și ei au încheiat cea de a doua lucrare de întreținere. După terminarea prașilei a doua aceștia s-au alăturat legumicultorilor, care au sarcină să livreze beneficiarilor zilnic cîte două tone de ardei, roșii și castraveți. În plus, grădinarii au de îngrijit și culturile duble de legume (10 hectare de castraveți, 10 hectare de fasole și 5 hectare cu varză). Tov. **Traian Mereu,** inginerul șef al unității, ne-a precizat că toate legumele din cultură dublă sînt irigate, folosindu-se apa din Bahlui și din iazul de la Bogonos. Astăzi peste 300 de cooperatori vor intra în lanurile de fasole la strînsul recoltei de pe cele 150 de hectare.

Mai puțin însă se pot mîndri cu rezultatele obținute pînă acum cooperatorii din ferma nr. 2, condusă de inginera Lucia Drobotă. Și cînd facem această afirmație avem în vedere îndeosebi faptul că ei n-au încheiat nici acum cea de a doua prașilă manuală la cultura dublă de porumb. Practic această lucrare a mai rămas de executat pe circa 30 de hectare. Cauza? Slaba participare la muncă a membrilor cooperatori. Față de această situație se impune ca atît primăria, cît și conducerea unității să ia măsurile care se impun pentru îmbunătățirea prezenței cooperatorilor la treabă în vederea lichidării restanțelor de la această lucrare.

DUMITRU GRÎNEANU

(continuare în pag. a 2-a)

La I.M.A. Iași

Inițiativele muncitorești, larg desfășurate și popularizate în rîndul tuturor oamenilor muncii

Perioada care a trecut din acest an a însemnat și pentru sindicatul de la **Întreprinderea mecanică pentru agricultură Iași**, în aplicarea inițiativelor muncitorești, desfășurarea unei intense activități organizatorice și politico-educative, încît acum, în perspectiva marii noastre sărbători naționale de la 23 August, rezultatele constituie omagiul firesc, al raportului bogat în fapte edificatoare. S-a acționat, în ce privește fiecare inițiativă, în întreaga muncă sindicală, în spiritul sarcinilor stabilite de tovarășul **NICOLAE CEAUȘESCU**, secretarul general al partidului, la Congresul U.G.S.R., al orientărilor și indicațiilor date la Plenara C.C. al P.C.R. din 23—24 iunie a.c.

„Una dintre inițiativele aplicate, intitulată **Contul de economii al grupei sindicale** — ne relata maistrul **Anghel Dumitru**, președintele sindicatului, urmărește ca fiecare om al muncii să realizeze anual o economie de cel puțin 1 000 de lei. Și, acest lucru, este pe deplin posibil în unitatea noastră, dovadă rezultatele cu care ne prezentăm la această dată, contul de economii însumînd 77 000 de lei, iar prin ceea ce vom întreprinde în continuare, urmînd să fie mult îmbogățit. Am acționat, în primul rînd, prin urmărirea de către fiecare organizator de grupă sindicală a economiilor obținute săptămînal și lunar de formațiile de lucru și înscrierea acestora în programul-angajament, la capitolele : reducerea consumurilor, reconditionarea pieselor, subansamblelor și recuperarea energiei secundare și colectarea și valorificarea materialelor refolosibile. De asemenea, analizăm trimestrial nivelul de realizare pe întreprindere a inițiativei, o practică curentă în stilul de muncă adoptat de comitetul sindicatului, analize în urma cărora se degajă noi măsuri".

Pentru stimularea membrilor sindicatului la îmbogățirea contului de economii, mijloacele propagandei vizuale își dovedesc eficiența prin popularizarea fruntașilor și a rezultatelor obținute, pe un panou central fiind menționați organizatorii de grupă sindicală **Vasile Scînteie** (formația strungărie, aflată pe primul loc), **Alexandru Dumitriu** (turnătorie), **Ștefan Răileanu** (sector debitări) și **Neculai Fedor** (atelier S.D.V.). Cît privește o altă inițiativă aplicată la I.M.A. Iași, ca de altfel în întreaga industrie ieșeană, cea intitulată **Fiecare inginer și tehnician să rezolve, anual, cel puțin o problemă tehnico-economică sau de organizare a producției și a muncii, în afara sarcinilor de serviciu**, aceasta cuprinde, prin programul întocmit de comisia inginerilor și tehnicienilor (președinte, ing. **Adrian Rotariu**), 7 teme, defalcate pe 32 de probleme tehnice și de organizare, cu termene precise de rezolvare și responsabilități concrete pe fiecare cadru tehnic. Ele vizează, între altele, modernizarea instalației de rodat I.R.I.M.D. 2—0, proiectarea instalației prototip de produs protamid, tratamente termice prin curenți de înaltă frecvență etc. E de observat, totuși, că maiștrii și muncitorii specialiști sînt mai puțin antrenați la rezolvarea temelor stabilite, deși realitatea demonstrează că experiența lor de muncă este deosebit de valoroasă. În acest sens, ni s-a putut oferi doar exemplul privind înlocuirea elementelor active din bronz turnat, cu oțel turnat și mase plastice (eficiență de 0,8 tone de bronz, economisit lunar), la rezolvarea căreia participă și maistrul **Anghel Dumitru** și sculerul-matrițer **Iacob Vasile**. Este un aspect al muncii organizatorice a comitetului sindicatului și a comisiilor pe domenii, care trebuie avut mai mult în vedere, în sensul unei mai largi mobilizări la înfăptuirea programelor stabilite, inclusiv a celui de modernizare, organizare a producției și a muncii pe întreprindere. Eficiența din primul semestru al anului, ca urmare a aplicării inițiativelor muncitorești, respectiv, economisirea a 29 de tone de metal, 20 de tone de combustibil convențional și 74 MWh energie electrică, demonstrează că întreaga activitate a sindicatului, prin mobilizarea tuturor oamenilor muncii, constituie premisa unei substanțiale contribuții la rezultatele de ansamblu ale întreprinderii, în întrecerea socialistă și la îndeplinirea exemplară a planului anual.

CONSTANTIN ILIE

DIN ACTIVITATEA SINDICATELOR

Capacitățile de producție

(urmare din pag. 1)

atenția asupra unui aspect esențial al producției — calitatea, care, din dorința de a se recupera restanțele în scurt timp (la sfîrșit de lună), restanțe datorate unor cauze la care ne-am referit mai înainte, deci calitatea nu se bucură peste tot de atenția cuvenită. Urmările ? Beneficiarii refuză pe bună dreptate plata unor produse și de aici imposibilitatea autofinanțării, așa cum cer legile țării. Și îmbunătățirea calității pe tot fluxul tehnologic stă în puterea colectivului combinatului.

Luînd cuvîntul în încheierea dezbaterilor, tovarășul **Neculai Ibănescu**, membru al C.C. al P.C.R., prim-secretar al Comitetului județean de partid, s-a oprit la principalele sarcini ce revin combinatului în semestrul al doilea, analizîndu-le în lumina exigențelor formulate de secretarul general al partidului, tovarășul **NICOLAE CEAUȘESCU**, la Plenara C.C. al P.C.R. din iunie a.c. S-a insistat asupra recuperării restanțelor și îndeplinirii planului și programului suplimentar, realizării integrale a exportului, a producției fizice la toate sortimentele, în condiții de calitate și eficiență sporită. De asemenea, au fost subliniate sarcinile ce revin comitetului de partid, consiliului oamenilor muncii pentru continuarea cu hotărîre a acțiunii de modernizare a producției, de lichidare a stocurilor supranormative de orice fel, pentru întărirea situației financiare a combinatului.

Fiecare lucrare agricolă

(urmare din pag. 1)

Așa cum arătam la început, o atenție deosebită se acordă la Lețcani executării arăturilor pentru însămînțările de toamnă, unitatea avînd planificat a însămînța cu orz și grîu 550 și, respectiv, 400 de hectare. Întreaga suprafață de miriște a fost la timp eliberată, acțiune de care a răspuns Mihai Onofrei, vicepreședintele cooperativei agricole și plt. Constantin Gheorghian, șeful postului de miliție. În prezent, mecanizatorii au suficient front de lucru asigurat pentru a folosi la maximum timpul bun de lucru. Constantin Păstrăv, șeful secției de mecanizare care servește această unitate, ne spunea că dintre mecanizatorii repartizați la arat cele mai bune rezultate le-au obținut pînă acum Vasile Mihai și Mihai Gheorghiu.

La datorie sînt prezenți și cooperatorii repartizați la selectarea semințelor. Aflăm că, lucrînd zi și noapte, s-a putut condiționa pînă acum întreaga sămînță de orz și 65 la sută din cantitatea de grîu. Totodată, au fost trimise și probele la laborator pentru analiză.

Dincolo de aceste exemple pozitive, trebuie să spunem că la C.A.P. Lețcani sînt condiții pentru ca fiecare lucrare agricolă de sezon să se desfășoare și bine, și repede.

Activități cultural-educative

Casa de cultură, a științei și tehnicii pentru tineret din Iași a organizat, în ultimele zile, noi acțiuni politico-educative pe teme de larg interes pentru tinerii din municipiu. Între acestea, se înscriu masa rotundă cu tema **„Perfecționarea continuă a pregătirii profesionale a tineretului, condiție a asigurării unei noi calități a producției"**; dezbaterea **„Respectarea dispozițiilor Codului muncii, obligație a fiecărui tînăr"**; expunerea **„Inițiative românești pentru asigurarea unei noi ordini economice internaționale"** și consfătuirea intitulată **„Tehnologii moderne, de înaltă productivitate și eficiență economică, în industria constructoare de mașini"**. În fiecare marți, ora 18, la cabinetul de profil, specialiști din cadrul organelor de justiție ieșene acordă consultații juridice pentru tineret, iar zilnic sînt organizate programe de discotecă și seri cultural-distractive (ora 18).

Concursul „Ctitorii ale Epocii Ceaușescu în județul Iași"

În organizarea Consiliului județean al sindicatelor, zilele trecute a avut loc etapa finală a concursului intitulat **„Ctitorii ale Epocii Ceaușescu în județul Iași"**, la care au participat echipajele reprezentative ale sindicatelor din unități economice și instituții, pe ramuri de activitate și pe localități. Manifestarea este dedicată împlinirii a 21 de ani de la Congresul al IX-lea al partidului. După desfășurarea concursului, la Casa de cultură a sindicatelor din Iași, au fost declarate cîștigătoare, în ordine, echipajul de la I.P.L. Iași (format din Daniela Olaru, tapițer, Grigore Diaconu, tehnician, și Dumitru Bârlescu, subinginer) și cele reprezentînd orașele Pașcani și Târgu Frumos.

Tehnologii de nivel mondial

(urmare din pag. 1)

au reușit să implementeze în industria ieșeană de prelucrări la cald noutăți tehnice care au condus la creșterea competitivității producției. Un grup de specialiști de la C.U.G. a conceput și realizat sistemele de ardere regenerative cu care au fost schimbate cuptoarele din secția de forjă a combinatului ; a crescut astfel gradul de valorificare a combustibililor gazoși și s-au creat premisele pentru programarea pe calculator a proceselor de încălzire pentru deformarea plastică, problemă în curs de rezolvare prin colaborarea eficientă dintre catedra de tehnologia metalelor și combinatul ieșean. S-au obținut diagrame de încălzire prin intermediul calculatorului electronic pentru detensionare termică, tratamente termice complexe și deformare plastică, metodologie pusă la punct de către catedra noastră și centrul de calcul ai Institutului politehnic, cu aplicabilitate imediată în industria ieșeană. Aceasta reprezintă o metodă de vîrf privind reducerea consumurilor energetice și eliminarea rebuturilor. Specialiștii din cadrul Institutului politehnic, I. M. „Nicolina", Întreprinderii metalurgice, C.U.G. și I.I.T.P.I.C., coordonați de către specialiști din catedra noastră, realizează o amplă cercetare științifică interdisciplinară privind obținerea matricei feritice nealiate în fonte și oțeluri, cercetare fundamental-aplicativă ce se va regăsi în produse competitive ale beneficiarilor (Întreprinderea metalurgică, C.U.G. și I. M. „Nicolina") atît pe piața internă, cît și pe cea externă încă din acest an.

Nouă, specialiștilor din învățămînt, cercetare și producție, ne revine sarcina de a transpune în practică astfel de căi eficiente de creștere a productivității muncii și a calității producției, astfel încît, în cel mai scurt timp, prelucrările la cald să reprezinte, în totalitate, tehnologii de vîrf cel puțin la nivel mondial.

În fața blocului din strada Păcurari 133, se poate întîlni această situație curioasă : containerele pentru gunoi sînt amplasate în apropierea locului de joacă pentru copii (de fapt, chiar pe acest loc). Ce zice asociația de locatari ? Ce spune I.G.C.L. ?

Foto : L. Cașin

alb negru

■ **VATMAN.** Despre vatmanii de la I.J.T.L., unii dintre noi nu au o părere prea bună. Este greșit, pentru că cei mai mulți dintre ei sînt lucrători corecți și conștiincioși, care se străduiesc să-și îndeplinească în cele mai bune condiții obligațiile profesionale. Unul dintre aceștia este și Alexandru Șeitan, care, într-una din nopțile trecute, înainte ca tramvaiul pe care îl conduce să ajungă în stație, a anunțat la microfon ca pasagerii care coboară să fie atenți pentru că în apropiere s-a turnat beton și riscă să se împotmolească ori să se murdărească. Un gest mărunt în aparență, dar care spune multe despre acest vatman. ■ **COLECTIV.** Un grup de cetățeni din cartierul Dacia ne relatează despre buna aprovizionare și, mai ales, despre comportarea civilizată, plină de solicitudine pe care o dovedesc în relațiile lor zilnice cu cumpărătorii lucrătorii de la unitatea nr. 28 a I.C.S.L.F., condusă de Ecaterina Bujor. Conducerea întreprinderii ne confirmă că, într-adevăr, colectivul de lucrători de la această unitate este foarte disciplinat și se ocupă, în permanență, de buna aprovizionare și servire a cetățenilor. De asemenea lucrători este nevoie, pretutindeni, în comerțul ieșean. ■ **DATORNICI.** Printre membrii asociației de locatari „Frumoasa II" se numără și cîțiva cetățeni certați cu regulile de conviețuire în comun, care produc mari neplăceri celorlalți locatari pentru că nu și-au achitat de foarte mult timp cheltuielile de întreținere ce le revin, punînd, astfel, asociația în imposibilitatea de a-și onora facturile primite de la diverși furnizori. Este cazul locatarilor Petru Buzdugan (bl. 775, sc. A), care are o datorie de 9 640 de lei, Petru Roșu (același bloc, sc. D), cu o restanță de 5 494 de lei, Grigore Vrabie (bl. 775, sc. A) cu o datorie de 5 343 de lei și Constantin Bulanaș (bl. 771, sc. B), restanțier cu 4 670 de lei. Le reamintim că, pe lîngă alte consecințe, riscă evacuarea lor din apartamente. ■ **CROMATICĂ.** Amplasat în mai multe locuri din centrul municipiului, un afiș îmbie trecătorii cu următoarea invitație... cromatică : „Complexul muzeistic Iași, în colaborare cu clubul MOV, organizează zilnic, pe perioada vacanței, între orele 19—22, discotecă, în sala ROȘIE, str. Cuza Vodă nr. 47". Colorat afiș ! ■ **ZEBRĂ.** Pentru că în zona pieței agroalimentare din cartierul Alexandru cel Bun lipsește, de mai multă vreme, marcajul pietonal peste bulevardul cu același nume, mulți locuitori traversează această arteră intens circulată pe unde vor și pe unde cred ei de cuviință, expunîndu-se pericolului unor accidente de circulație, distrugînd, în același timp, spațiul verde amenajat în jurul bulevardului. Executarea unei „zebre" în această zonă ar înlătura multe din aceste neajunsuri. (Liviu Călcîi). ■ **COMERCIALA.** Întrucît vindea consumatorilor bere cu suprapreț, Agripina Amariei, barmană la berăria „Aluniș", a fost arestată și urmează să dea socoteală pentru faptele sale. ■ **CONDAMNARE.** Îmbătîndu-se și tulburînd, în mod repetat, liniștea colocatarilor, Gheorghe Marin (str. Bogdan Vodă nr. 20) s-a ales cu o condamnare la șase luni de închisoare.

DUMITRU HARIGA

apa — UN AVERTISMENT PENTRU VIITOR

Cum „spălăm" apele uzate?

Spuneam, săptămîna trecută, că în timp ce consumul de apă pentru nevoile populației este un consum ce nu se mai întoarce la sursă, peste 90 la sută din apa utilizată în industrie se întoarce la sursă, numai că revine murdară, uzată, nemaiputînd fi folosită decît după o amplă și costisitoare tratare (contrar, ea putînd provoca deprecierea unei cantități mult mai mari, acolo unde ajunge). Dacă mai ținem seama de nevoia tot mai mare de apă, de faptul că doar puțin mai departe de locul unde deversează apele uzate dintr-o localitate se află „prizele" de apă... curată ale următoarei localități de pe un riu, precum și din multe alte considerente (între care cele privind ecologia ocupă un loc central) se pune **problema recuperării apei o dată folosite, deci poluate.** Iar localitățile mari, aglomerările urbane puternic industrializate sînt și principalii poluatori.

Puțină tehnică

Toate localitățile au sisteme de canalizare — **unitare** (adică apele pluviale și cele rezultate din activitățile umane curg împreună, spre o stație centrală de epurare, cum este cazul la Iași și Tg. Frumos), sau **separate** (sistem divizor, cum e cazul orașelor Pașcani și Hîrlău). În Iași, de exemplu, sînt trei mari magistrale colectoare, în lungime de peste 350 km, care merg de-a lungul Bahluiului și converg la stația de epurare. O stație de epurare are niște pompe, care trimit apa în „treapta" de epurare mecanică (unde se separă tot ce plutește), apoi într-una biologică (unde, printr-o puternică aerare, se provoacă oxidarea și apoi reținerea substanțelor organice dizolvate în apă). Ce rezultă, ce iese din stația de epurare, este apă curată, care ajunge din nou în rîu.

Prin lege, **o asemenea stație poate „spăta" apa aflată la nivelul de poluare pe care îl dau gospodăriile populației**; firește însă că aici ajunge și apa din unitățile industriale, care are cu totul alte „calități": iată de ce acestea, tot după lege, sînt dotate și trebuie să utilizeze perfect niște **stații de preepurare** (de fapt, unele deosebit de mari și de complexe — cea a C.F.S., bunăoară, fiind aproape dublă față de a orașului Tg. Frumos !), preepurare care trebuie să aducă apa, la ieșirea din fabrică, la nivelul de poluare a apei menajere, „spălarea" finală urmînd să fie făcută în stația de epurare a orașului.

Cum funcționează sistemul?

Ar trebui să funcționeze foarte bine: cu cei 6 m.c./sec. capacitate în „treapta" mecanică și 3 m.c./sec. în cea biologică (în urma extinderii de acum doi ani), **stația de epurare din municipiu acoperă perfect necesarul**, căci orașul deversează abia 4 m.c./sec. În plus, acum se lucrează la mărirea stației (cu circa o treime din capacitate, termenul de punere în funcțiune fiind iulie 1987; din păcate, ritmul în care avansează lucrările este cam lent). Condiții, veți spune, ca problema poluării să nu existe la Iași. Și totuși, sînt momente cînd se pune, cu acuitate chiar, din cîteva motive asupra cărora vom reveni. Acum, să mai amintim că în județ mai există stații de epurare: la Pașcani, Tg. Frumos (aici „treapta" biologică nu merge încă la nivelul parametrilor din proiect), Hîrlău, precum și în comunele Vlădeni, Țibănești și Podu Iloaiei, iar în lucru se află cele de la Răducăneni și Belcești (un fapt pozitiv: în toate aceste comune, stațiile sînt de pe acum dimensionate la necesarul de peste mulți ani !).

Așadar, dacă mai amintim că **aproape nu există unitate economică fără stație proprie de preepurare**, nu putem spune că poluarea are sorți de apariție. Și totuși...

De ce mai apar ape „agresive"

Dacă o luăm „pe fir", mai întîi pentru că **stațiile de preepurare nu funcționează cum trebuie, nu sînt utilizate corect totdeauna.** „Este curios, dar colective de muncă recunoscute pentru hărnicie și seriozitate ignoră răspunderile ce le revin în domeniul protecției apelor și fac posibilă apariția fenomenelor de poluare", ne spunea tovarășul **Vasile Trofin**, expert al Oficiului de gospodărire a apelor, cel care a efectuat în ultima perioadă o serie de controale pe această linie, descoperind destule nereguli. Iată doar cîteva exemple. Numai o amendă... corespunzătoare a determinat conducerea **Întreprinderii de bere** să utilizeze cum trebuie stația proprie de preepurare și să nu mai dea „pe gîrlă" apă cu un mare nivel de aciditate; în fel au stat lucrurile și la **Integrata** de în din Pașcani, care deversa apa uzată... direct în canalizarea orașului (situații similare, la **Țesătura** și **Uzina electrică**)! În loc să aplice tehnologiile existente și să rețină o serie de suspensii din apele uzate (care sînt apoi transportate pe platforme speciale), apele cu respectivele suspensii erau deversate fără grijă (a se citi: responsabilitate) în canalizările orașelor de către **Întreprinderea de bere, I.I.S.Z. Pașcani, C.L.F. Hîrlău** și **I.A.I.** Efectul? Solicitarea peste puteri a stațiilor orășenești (la Iași, cu toate eforturile specialiștilor, și așa instalațiile nu merg cum trebuie), apariția apei poluate mai departe, în rîuri...

*

Așa cum spuneam și în articolul precedent al acțiunii noastre de presă, **important este să prevenim apariția apei poluate în cursurile active.** Cu alte cuvinte, dacă procesele tehnologice ar avea mai mult în vedere acest aspect (încă din proiectare !), dacă stațiile de preepurare din fiecare unitate (pentru care statul nostru, în grija constantă de păstrare a tot ce avem așa cum trebuie, a investit sume imense) ar fi utilizate la maximum, astfel încît și marile stații finale, de la ieșirea din localități, să poată opera cum trebuie, **am avea apele și mai curate decît sînt.** Urbanizarea accentuată, industrializarea, tehnicizarea agriculturii (cu efecte pe care le vom vedea) sînt procese normale, sînt expresia unui progres care nu trebuie să lase urme asupra naturii. Avem toate condițiile să fie așa, dar ne gîndim încă destul de puțin la aceste aspecte...

CONST. PĂLĂDUȚĂ

Radar

În martie 1903, francezul Gustav Leveu a inventat „bretelele protectoare pentru trăsuri, automobile și altele", cu alte cuvinte **centura de siguranță**, cea care, de mai bine de opt decenii, își demonstrează utilitatea, salvînd mii și mii de vieți, devenind de neînlocuit în „epoca automobilului". Rolul centurii de siguranță este clar definit în legislația noastră rutieră. Modificările aduse Decretului 328/1966 și regulamentului său de aplicare menționează ca o recomandare legală dotarea autoturismelor cu centuri de siguranță și folosirea lor (art. 77): **„În scopul prevenirii urmărilor accidentelor de circulație, se recomandă conducătorilor auto și persoanelor care ocupă locurile din față ale autoturismelor să poarte centura de siguranță".** Recomandare ignorată — după cum au demonstrat-o controalele efectuate pe această temă — de cei mai mulți automobiliști, deși (paradoxal !) toți sînt de acord cu utilitatea centurii. Atunci ?!

Din rapoarte. Din 564 de autovehicule care au trecut prin fața aparatului radar, într-una din zilele trecute, numai 48 aveau **viteză peste limita legală**: puțini, dar mai sînt „curajoși" care pot provoca evenimente rutiere... Mai sînt, de asemenea, și dintre cei care-și permit să circule aflîndu-se **sub influența alcoolului**: Șt. Țintilă (21-IȘ-4647, C.A.P. Cristești), Valentin Macri (1-IȘ-5248), V. Ciuntu (1-IȘ-9257) ș.a. În ultimele două rubrici sub acest generic, am insistat asupra necesității **asigurării celor mai bune condiții de funcționare a sistemelor de legătură dintre autovehicule și remorcile acestora** (proțapuri în perfectă stare, legături duble, încrucișate, peste proțap etc.). Cum au înțeles unele conducători de unități deținătoare de parc auto să onoreze asemenea obligații, o demonstrează, de pildă, cazul autocamionului 21-IȘ-5663 (C.A.P. Țigănași): proțapul fiind fisurat, la oprirea pentru control remorca a luat-o în altă parte !

P. CONSTANTIN
(date primite de la organele de miliție)

Utile avertizări rutiere, aplicate pe carosabil, pe bulevardul Independenței. Pe cînd și în alte zone?

În 24 de ore

TELEVIZIUNE. 20 Telejurnal. În întîmpinarea marii sărbători naționale; 20,20 Actualitatea în economie; 20,35 Epopeea libertății patriei noastre; 20,55 Invitație în studiourile Radioteleviziunii (C); 21,35 Spiritul revoluționar în acțiune. Reportaj; 21,50 Telejurnal.

CINEMATOGRAFE. VICTORIA, orele 8,45; 11,30; 14,20; 17,10; 20: „Lanțul amintirilor". **REPUBLICA**, orele 9,45; 12,45; 15,45; 18,45: „Lanțul amintirilor". **COPOU**, orele 9; 11: „În virtej". **TINERETULUI**, orele 9; 11; 13,30; 15,30; 17,30; „La doi pași de «Paradis»"; ora 19,30: „Dragoste pierdută". **DACIA**, orele 9; 12; 15; 18: „O floare și doi grădinari". **TEATRUL DE VARĂ**, ora 21: „Hallo, taxi !". **PAȘCANI, Casa de cultură**: „Clipa de răgaz". **Clubul C.F.R.**: „Rocky II". **HÎRLĂU**: „Bunul meu vecin, Sam". **TG. FRUMOS**: „Clipa de răgaz". **PODU ILOAIEI**: „Vulcanul". **HĂLĂUCEȘTI**: „Iarna bobocilor". **RĂDUCĂNENI**: „Lupii mărilor".

PRONOEXPRES. Rezultatele tragerii din 6 august. Extragerea 1: 41 1 42 19 26 15. Extragerea a II-a: 22 6 3 12 23 17. Fond de cîștiguri, lei 781 119.

TIMPUL PROBABIL Vremea se va răci ușor. Se vor semnala averse de ploaie. Temperaturile minime vor fi cuprinse între 13 și 18 grade, iar cele maxime între 25 și 28 grade.

Sport • sport • sport

FOTBAL, pregătirile echipelor divizionare

C.F.R. Pașcani — Obiectivul acestui campionat: un loc pe podium

PAȘCANI (de la subredacția ziarului „Flacăra Iașului")

Încă de la jumătatea lunii trecute, fotbaliștii feroviari și-au reluat pregătirile, sub conducerea aceleiași conduceri tehnice — prof. **Leonid Antohi** și **Viorel Simina**. Ei au efectuat o serie de antrenamente, pînă ieri, la Tg. Neamț, dispunînd de condiții foarte bune. „În echipă există un climat serios, de muncă, aprecia tov. Vasile Palade, vicepreședintele asociației sportive ceferiste. Avem speranțe într-o evoluție bună în noua ediție a campionatului, care să consacre definitiv formația noastră în rîndul celor de valoare, obiectivul fiind, de altfel, ocuparea, în final, a unui loc pe podiumul seriei I, a diviziei B".

Din lotul folosit în sezonul trecut lipsesc acum Antoche și Dinu (plecați la Vaslui). Au apărut în schimb alte nume: Caramalău și Marinov (de la F.C. Constanța), Croitoru și Mladin (de la Rapid București), Farcaș (de la Sportul studențesc București), Bartoc (de la Ceahlăul P. Neamț), Scripcaru (Locomotiva Adjud), Preda (Siretul Pașcani). Antrenamentele zilnice alternează cu jocuri de verificare (să amintim două rezultate: 4—1 cu Cetatea Tg. Neamț și 1—0 cu F.C. Bihor).

C. Fintinaru

Pe scurt

● Clubul sportiv „Politehnica" organizează, în această perioadă, **o nouă selecție la fotbal.** Sînt așteptați, în zilele de marți și vineri, între orele 8—10 și 16,30—19, la stadionul Tineretului, copiii născuți după 1 august 1971 și 1 august 1973.

● **Popice.** La „Serbările Ciricului", care s-au desfășurat de curînd, peste 30 de sportivi și-au disputat întîietatea. Cei mai bine pregătiți s-au dovedit a fi Lucian Blaga (C.F.S.), urmat de Gh. Zăgreanu (I.A.I.) și Gh. Zbanț (C.F.S.), iar la fete, Valeria Cojocaru (I.C.R.M.), Ioana Bompa (U.R.C.U.M.T.) și Anicuța Condurache (I.P.L.).

● Recent, s-a desfășurat **Raliul Harghitei**, competiție din cadrul Campionatului național de raliuri, la care au participat cei mai buni alergători din țară, între care și 3 echipaje ale C.J.A.K. Iași. Cursa, pe un traseu dificil, a provocat multe abandonuri (unele de marcă) între care și cele ale echipajelor noastre Filip—Ivanschi și Popa—Țuchel. Mașina în care s-au aflat R. Ursache—D. Huțu a terminat întrecerea, echipajul nostru situîndu-se în clasamentul general pe locul 17 (din 136 de concurenți).

ȘAH — Memorialul „Mihail Sadoveanu"

S-au încheiat și întrecerile celei de-a XII-a ediții a festivalului șahist ieșean dedicat memoriei lui Mihail Sadoveanu. Pe lista învingătorilor turneelor principale ale acestei prestigioase competiții a fost înscris un nou nume: cel al maestrului Marian Domide (Calculatorul București), clasat pe primul loc în „open"-ul rezervat maeștrilor și candidaților de maestru. Disputele dintre cei 23 de participanți au fost echilibrate, fapt demonstrat și prin aceea că desemnarea învingătorului s-a făcut abia după terminarea concursului (atît Domide, cît și maestrul F.I.D.E., Mircea Sergiu Lupu — Politehnica — acumulaseră cîte 9,5 pct), departajarea făcîndu-se în urma calculării unor coeficienți speciali. Pe locul al treilea s-a situat maestrul Ad. Marcovici (Politehnica Iași), cu 8 pct., urmat de V. Manole (Politehnica) — 7 pct., El. Toma (Electrica Pitești), 6,5 pct. etc.

În turneul open pentru jucătorii de categoria a II-a, primul loc a fost ocupat de Liviu Ostaci (Nicolina), cu 9 pct. (din 11 posibile), în continuare situîndu-se A. Neamțu (Olimpia Iași) — 8,5 pct., V. Insurățeiu (Olimpia Iași) — 8 pct., I. Santa (C.S.Șc. „Unirea" Iași) — 7,5 pct. Au participat 60 de jucători și jucătoare.

De menționat, condițiile bune de desfășurare asigurate de A. S. Voința Iași și de arbitrii D. Jatan (București), C. Schultz și M. Osoianu (Iași).

GH. VASILIU

De peste hotare

SOFIA 6 (Agerpres)

În prima zi a turneului internațional de handbal pentru junioare de la Lovec (Bulgaria), selecționata României, prestînd un joc excelent, a întrecut cu scorul de 19—17 (9—10), reprezentativa R.D. Ger...ane

Într-un alt meci, echipa Bulgariei a învins cu scorul de 23—23 (12—6) formația R.F. Germania.

*

RIO DE JANEIRO 6 (Agerpres)

Potrivit relatărilor presei braziliene, Federația Internațională de Fotbal a luat în studiu propunerea federației de specialitate din Brazilia de a se organiza în anul 1989 un turneu cu participarea celor șase echipe victorioase la cele 13 ediții ale campionatului mondial și anume Italia, Brazilia, Argentina, Uruguay, R.F. Germania și Anglia. În cazul cînd va fi organizat, turneul va purta denumirea „Cupa J. Havelange".

Pe meridianele globului

„Nu unei noi Hiroshime! Vrem să trăim în pace!"

TOKIO 6 (Agerpres)
Etapa de la Hiroshima a Conferinței anuale internaționale itinerante pentru interzicerea armelor nucleare s-a transformat într-o amplă manifestație în favoarea păcii. La acest forum au participat peste 10 000 de activiști ai mișcărilor pentru pace din Japonia, precum și reprezentanți din alte 30 de țări ale lumii și ai unor organizații internaționale. La Hiroshima a avut loc un amplu miting, organizat în sala marelui complex sportiv din acest oraș japonez — prima localitate a lumii, care în urmă cu 41 de ani a cunoscut grozăviile bombardamentului atomic.

★

LONDRA 6 (Agerpres)
Sub lozinci ca „Să fie interzise experiențele nucleare!", „Tragedia de la Hiroshima și Nagasaki nu trebuie să se repete!", în întreaga Marea Britanie s-au desfășurat, la 6 august, manifestații antirăzboinice de masă, relatează agenția TASS.
La mitingul care a avut loc la Londra pentru comemorarea victimelor bombardamentelor atomice de la Hiroshima și Nagasaki vorbitorii au subliniat pericolul pe care îl comportă cursa înarmărilor nucleare și necesitatea încetării acesteia. Ca prim-pas în acest sens, s-a subliniat, ar putea fi încetarea completă a experiențelor nucleare.

STOCKHOLM 6 (Agerpres)
În organizarea Forumului păcii al mișcării muncitorești suedeze, la Stockholm a avut loc o reuniune cu tema: „Ce ne învață Hiroshima. Pot înceta oare experiențele nucleare?"
După cum relatează agenția TASS, vorbitorii la reuniune au subliniat pericolul pe care îl comportă cursa înarmărilor nucleare.
În fața celor prezenți au luat cuvîntul și membrii grupului de elevi ai claselor superioare ale unor școli suedeze care au participat la concursul „Nu unei noi Hiroshime! Vrem să trăim în pace!", și care au fost premiați cu o excursie în acest oraș nipon — victimă a bombardamentului nuclear.

★

LONDRA 4 (Agerpres)
Un grup de cunoscute personalități politice și activiști pe tărîm social din Marea Britanie au dat publicității un apel în care cer guvernului Marii Britanii să fie marcată împlinirea a 41 de ani de la bombardamentul atomic american asupra orașelor Hiroshima și Nagasaki printr-o declarație publică privind dorința Angliei de a relua, împreună cu U.R.S.S. și S.U.A., negocierile referitoare la interzicerea totală și generală a experiențelor nucleare, relatează agenția TASS.

În legătură cu prelungirea moratoriului unilateral sovietic asupra experiențelor nucleare

MOSCOVA 6 (Agerpres)
În cadrul unei conferințe de presă care a avut loc la Moscova, Mihail Kapița, adjunct al ministrului afacerilor externe al U.R.S.S., s-a referit la problema prelungirii moratoriului unilateral sovietic asupra experiențelor nucleare. El a arătat că o hotărîre în această direcție va fi luată în următoarele zile, ținînd seama de măsura în care S.U.A. sînt gata să discute aspecte ale încetării experiențelor nucleare, relatează agenția T.A.S.S. U.R.S.S. este gata să discute în mod serios cu S.U.A. problemele reducerii încordării militare în Oceanul Pacific — încetarea acumulării de armamente, limitarea activității flotelor militare, adoptarea unor măsuri de încredere.
De asemenea, s-a evidențiat că Uniunea Sovietică este gata să analizeze problema reducerii trupelor în Asia, începutul putînd fi făcut în Extremul Orient. U.R.S.S. este, de asemenea, gata să discute cu R. P. Chineză problema unei reduceri corespunzătoare a trupelor sovietice și chineze de-a lungul granițelor dintre cele două țări.

Răspunsul R.P. Chineze la propunerile făcute de M. Gorbaciov privind îmbunătățirea relațiilor chino-sovietice

BEIJING 6 (Agerpres)
Ministrul Afacerilor Externe al R. P. Chineze, citat de agenția China Nouă, a prezentat, prin purtătorul de cuvînt, că R. P. Chineză a luat act și studiază propunerile de îmbunătățire a relațiilor chino-sovietice făcute recent de secretarul general al C.C. al P.C.U.S., Mihail Gorbaciov. În ceea ce privește propunerea sovietică referitoare la desfășurarea dialogului chino-sovietic, la orice nivel și oricînd, s-a subliniat că între China și Uniunea Sovietică dialogul se desfășoară la un anumit nivel, însă problema este ca acest dialog să conducă la progrese substanțiale.
S-a precizat că între experții celor două țări a avut loc recent un schimb de păreri referitor la utilizarea complexă, în comun, a resurselor hidraulice de pe riurile de graniță, urmînd să se ajungă la un acord corespunzător. Cu privire la cooperarea în domeniul spațiului cosmic, inclusiv pregătirea de astronauți chinezi, purtătorul de cuvînt a spus că aceste probleme rămîn să fie studiate.
În legătură cu propunerea lui M. Gorbaciov privind organizarea unei conferințe a statelor din Pacific, s-a arătat că esențial este ca, în scopul asigurării securității în regiunea asiatică a Pacificului, să se treacă la acțiuni concrete, prin reducerea masivă a armelor nucleare și a rachetelor deja amplasate, diminuarea tensiunii și eliminarea stărilor conflictuale din diferite zone din această parte a lumii. R. P. Chineză la act, de asemenea, de propunerea privind retragerea unei părți considerabile a trupelor sovietice din R. P. Mongolă, subliniază agenția China Nouă.

Consultări sovieto-americane

WASHINGTON 6 (Agerpres)
După cum transmite agenția T.A.S.S., la Washington au avut loc consultări sovieto-americane cu privire la realizarea acordului general dintre U.R.S.S. și S.U.A. referitor la contactele, schimburile și colaborarea în domeniile științei, tehnicii, învățămîntului, culturii, medicinii și sportului și a programului de colaborare și schimburi bilaterale pe perioada 1986—1988. În cadrul consultărilor, menționează agenția citată, părțile au relevat activizarea schimburilor în domeniile amintite, după întîlnirea sovieto-americană la nivel înalt de la Geneva. Au fost semnate 13 acorduri de lucru, inclusiv cu privire la schimburile de expoziții de artă din muzeele U.R.S.S. și S.U.A. și la colaborarea în domeniul învățămîntului. S-a convenit reluarea, după o îndelungată întrerupere, a activității Comisiei comune sovieto-americane în domeniul ocrotirii sănătății.
La încheierea tratativelor a fost semnat un protocol.

Noi documente legate de explozia navetei spațiale „Challenger"

WASHINGTON 6 (Agerpres)
NASA a dat publicității la Washington noi documente din seria celor legate de explozia navetei „Challenger" care relevă, pentru prima oară în mod cert, că după incidentul de la 28 ianuarie, cabina echipajului a rămas intactă, relatează agenția United Press International. Explozia rachetei purtătoare nu a afectat modulul din fața navetei unde se afla cabina, care s-a dezintegrat numai după contactul cu suprafața oceanului, datorită efectului cumulat al accelerației gravitaționale și al vitezei căpătate în primele secunde de la lansare, se precizează în documentul NASA.
Într-un alt document, NASA atrage atenția asupra pericolului foarte mare pe care îl reprezintă erorile umane ce se pot produce într-una din fazele ce preced lansarea. Se dă ca exemplu cazul navetei „Columbia", care urma să fie lansată la 6 ianuarie, dar în ultimul moment a fost oprită la sol deoarece s-a constatat că în rezervoarele suplimentare nu se afla suficient combustibil.

Situația din sudul Libanului

BEIRUT 6 (Agerpres)
Forțele israeliene de ocupație și elemente din așa-zisa Armată a Sudului Libanului, creată și finanțată de Israel, au bombardat cu armament greu o serie de localități din sudul Libanului, din zona de securitate instituită unilateral de Israel în această țară. Au fost pricinuite daune materiale însemnate. Acțiuni represive au fost întreprinse și împotriva populației din așezările rurale Jbaa și Jannam.

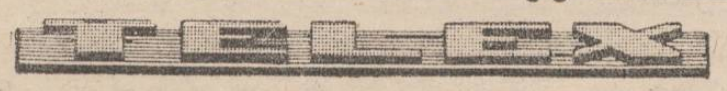

■ **MOSCOVA**
La 11—12 august, la Moscova, vor avea loc consultări de lucru sovieto-americane la nivel de experți în problemele armamentelor cosmice și nucleare, relatează agenția TASS. Aceste consultări au loc în cadrul pregătirii întîlnirii miniștrilor de externe ai celor două țări.

■ **BONN**
La sfîrșitul lunii iulie, numărul șomerilor din R. F. Germania reprezenta 8,6 la sută din totalul forței de muncă a acestei țări, față de 8,4 la sută în luna precedentă. Potrivit unui raport al Oficiului federal al muncii din Nürnberg, această creștere se explică prin pătrunderea pe piața forței de muncă a tinerilor absolvenți. În iulie, numărul total al șomerilor era de 2 131 800, cu 56 600 mai mulți decît în luna anterioară.

■ **MOSCOVA**
Expediția unională „Nevo-86" a Asociației de geografie a Academiei de științe a U.R.S.S. a încheiat acțiunea de întocmire a hărții generale a monumentelor arhitecturale situate de-a lungul drumului antic „de la varegi la greci". Pentru a stabili renumitul traseu care făcea legătura între Peninsula Scandinavă și Bizanț, participanții la expediție au parcurs pe jos, cu nave fluviale sau cu elicopterul aproximativ 6 000 km. Au fost studiate peste 270 monumente și au fost descoperite aproximativ 50 de vestigii de vechi așezări, tumulusuri, morminte etc.

■ **WASHINGTON**
Neozeelandeza Meda McKenzie, în vîrstă de 24 ani, a devenit prima femeie din lume care a reușit să traverseze înot lacul Erie, de la Dunkirk (statul New York), la Colborne (Canada). Parcurgerea „traseului" de circa 40 km a durat peste 20 de ore, în condiții adesea dificile, determinate de curenții care îndreaptă o parte a apelor lacului spre fluviul Niagara. De altfel, din același motiv, anul trecut, McKenzie a trebuit să abandoneze tentativa de realizare a performanței, după ce a înotat continuu 23 de ore.

■ **BELGRAD**
Lucrările la secțiunea iugoslavă a tunelului rutier din munții Karawanken, de la frontiera dintre Iugoslavia și Austria, vor începe la 12 august, anunță agenția Taniug, menționînd că finalizarea construcției este prevăzută pentru vara anului 1990. Tunelul va avea o lungime de 7 864 metri și o lățime de 7,5 metri.

■ **PHENIAN**
Agenția A.C.T.C. — transmite că, în ziua de 5 august, o unitate militară sud-coreeană a comis o gravă provocare, deschizînd focul cu mitraliere și arme automate asupra unui post al armatei populare a R.P.D. Coreene, în zona demilitarizată. În legătură cu aceasta, reprezentantul R.P.D. Coreene în Comisia militară de armistițiu din Coreea a remis părții sud-coreene o notă de protest, cerîndu-i să ia măsuri pentru ca asemenea acte să nu se mai producă.

LICEUL INDUSTRIAL „TEHNOTON" IAȘI

anunță elevii care locuiesc în Iași că sînt obligați să se prezinte de urgență la sediul liceului în zilele de 7 și 8 august a.c., ora 8,00, pentru comunicări urgente.

mica publicitate

FELICITĂRI

Cu ocazia împlinirii a 55 de ani și a ieșirii la pensie, soția, fiii și nepoții urează plt. adj. Vasile Busuioc din M. I. Iași, la mulți ani. (9891)

Virginia, Ionel, Anda, Diana, Vivi, Claudiu și Geta urează dragului lor Ioan Oboroceanu, cu ocazia aniversării zilei de naștere și a pensionării, multă sănătate și un călduros „La mulți ani!". (10096)

DECESE

FAMILIA îndurerată — Irina, Alexandru și Eleonora Mihul, împreună cu rudele apropiate anunță cu mare tristețe încetarea din viață a scumpului lor soț, tată și unchi, profesor doctor docent CONSTANTIN MIHUL. Înmormîntarea va avea loc sîmbătă, 9 august, ora 12, la cimitirul Eternitatea.

CU adîncă durere, familiile Drăgan, Pavel și Agavriloaie anunță decesul dragului lor IOAN PAVEL. Înmormîntarea, astăzi, 7 august, ora 12, la cimitirul din Goiești, comuna Lungani. Va rămîne veșnic în sufletele noastre! (10110)

FIII, Vaida și Ion, și nora anunță cu adîncă durere pierderea ELENEI MANOLESCU, 81 de ani. Înmormîntarea, astăzi, 7 august, ora 13, la cimitirul Eternitatea, în capela căruia este depus corpul neînsuflețit. (10107)

ZDROBIȚI de durere, tata, mama și sora anunță încetarea din viață a bunului lor fiu și frate NELU EȘANU, în vîrstă de 29 de ani. Corpul neînsuflețit este depus la capela cimitirului Eternitatea. Înmormîntarea va avea loc vineri, 8 august 1986, ora 13. Lacrimi și flori pentru tinerețea lui. Va rămîne neștearsă, în sufletele noastre, amintirea lui. (10114)

LENUȘ și Silviu, părinți, profund îndurerați, anunță decesul fulgerător al scumpei și unicei lor fiice, ADINA-THEONA (Adinuș) IGNAT, în vîrstă de 5 ani și jumătate. Corpul neînsuflețit este depus la biserica „Sf. Ioan Gură de Aur" (cartierul Tudor Vladimirescu). Cortegiul va pleca vineri, 8 august 1986, ora 13, spre cimitirul Eternitatea. Va rămîne veșnic în amintirea noastră! (10121)

FIICA, nepoții și rudele apropiate anunță cu durere în suflet stingerea din viață a dragei lor SMARANDA ILIE, în vîrstă de 86 de ani. Înmormîntarea va avea loc vineri, 8 august 1986, ora 11, la cimitirul Eternitatea. Lacrimi pe tristul ei mormînt! (10126)

SOȚIA și fiii anunță decesul fulgerător al celui ce a fost IOAN (Puiu) NĂSTASE. Înmormîntarea, vineri, 8 august, ora 14, la cimitirul Sf. Treime — Păcurari. (10129)

CU inimile zdrobite de durere, familia anunță încetarea din viață a celui ce a fost ing. MIHAI STOLNICU, 56 de ani. Corpul neînsuflețit este depus la biserica Banu. Cortegiul funebru va pleca vineri, 8 august 1986, ora 12, spre cimitirul Eternitatea. Nu-l vom uita niciodată! (10135)

FAMILIILE Nicolae Constantinescu, Gheorghe Constantinescu și Valeriu Hoffman anunță încetarea din viață a scumpei lor prof. pensionar ANA BĂIDAN, născută Hoffman. Înhumarea, astăzi, 7 august, ora 12, la cimitirul Eternitatea, în capela căruia este depus corpul neînsuflețit (10093)

★

Familia Valerica și Constantin Gheorghiu, bunici, profund îndurerată, deplînge decesul fulgerător al scumpei sale nepoțele Adinuș, 5 ani și jumătate. Cu lacrimi în ochi o vom păstra veșnic în inimile noastre!

Familiile Gheorghiu și Gentimir regretă stingerea fulgerătoare din viață a scumpei lor nepoțele Adinuș. O lacrimă pentru sufletul ei nevinovat.

Colectivul Sucursalei județene Loto-Pronosport Iași este alături de tovarășa Elena Jorea, transmițîndu-i condoleanțe pentru pierderea soțului.

Colectivul secției U.T.C.G. — C.U.G. Iași este alături de colegul ing. Silviu Ignat la marea durere pricinuită de decesul fiicei, Adina-Theona, și-i transmite sincere condoleanțe.

Redacția și administrația: strada Vasile Alecsandri nr. 8. Redactor-șef, telefon 45103; administrația și publicitatea, telefon 34070, interior 248; serviciul tehnic de noapte, telefon 30776. Tipar: Intreprinderea poligrafică, str. 7 Noiembrie nr. 49, telefon 37060

BIBLIOTECA CENTRALĂ UNIVERSITARĂ

Proletari din toate țările, uniți-vă!

Flacăra Iașului

Organ al Comitetului județean Iași al P.C.R. și al Consiliului popular județean

Anul XLII — Nr. 12 385 | Vineri, 8 august 1986 | 4 pagini — 50 bani

23 AUGUST

În întîmpinarea marii noastre sărbători naționale

C.F.S.

Continuă modernizarea proceselor de fabricație

Prima etapă din programul de modernizare a **Combinatului de fibre sintetice** din Iași, realizată înainte de termen, s-a încheiat cu un bilanț bogat. Numai la secția policondensare I, de pildă, pe seama aplicării măsurilor de creștere mai accentuată a productivității muncii, s-a obținut, față de prevederi, o producție de 1 700 tone de granule P.E.T. Muncitorii și specialiștii de aici, în frunte cu comuniștii, și-au exprimat hotărîrea fermă de a continua în ritm și mai susținut aplicarea măsurilor din etapa a II-a de modernizare. În acest sens, aici a început, de curînd, acțiunea de modernizare a instalației de topire a D.M.T., prin finalizarea căreia se preconizează creșterea productivității acesteia cu 23 la sută, precum și importante economii de energie electrică.

I.M. „Nicolina"

Noi utilaje perfecționate

Una dintre cele mai recente acțiuni de la **Intreprinderea mecanică „Nicolina"** din Iași, venită în sprijinul creșterii productivității muncii și al reducerii cheltuielilor materiale, este organizarea unui sector de debitare centralizată a metalului.

După cum ne informa tov. **Neculai Nechita**, secretarul comitetului de partid, constituirea acestui sector la secția utilaj construcții face posibilă dotarea cu utilaje perfecționate a operației de debitare, utilizarea acestora la capacitatea optimă, precum și perfecționarea activității de pregătire, lansare și urmărire a fabricației.

Comuna Lespezi, tot mai frumoasă

Eforturile locuitorilor comunei Lespezi de a-și înfrumuseța și gospodări mai bine comuna se materializează, an de an, prin lucrări de mare valoare. Numai pentru 1986, de pildă, s-a prevăzut efectuarea, prin contribuția sătenilor, a unor lucrări de acest gen însumînd 8 milioane de lei. Recent, am fost informați că, mobilizați de deputații consiliului popular, localnicii au și executat cea mai mare parte din ce și-au propus, astfel că, în cinstea marii sărbători de la 23 August, planul anual va fi îndeplinit.

Virginia Moisă, din imagine, este apreciată drept cea mai bună confecționeră din formația în care lucrează la Întreprinderea de confecții. Lunar, ea își depășește planul cu circa 20 de procente

Foto : S. LEONID

ÎNSEMNĂRI

August

Calendarul verii și-a început cu această lună numărătoarea inversă. Dacă atîtea bucurii dintre cele simple, cu care ne-am obișnuit, n-ar popula inexorabila trecere în alt anotimp, gîndul la toamnă ne-ar strînge puțin sufletul înseninat de măreția verii. Fie sau nu timp al vacanțelor, august e preaplin al frumuseților naturii pe un registru de culoare al cărui rafinament nu e totuna cu îndrăzneala izbucnirilor primăverii, cu opulența barocă a toiului de vară, cu albul transant al zăpezilor de altă dată sau de mai tîrziu. August e amestec blînd de puritate și surpriză, e lentă pregătire a toamnelor ce-ajung, prin ei, să fie așteptate.

Și August mai e ceva. E acea bucurie ce vine dinăuntru, potențînd în acordurile-i de imn închinat muncii omului, libertății și demnității lui solemna frumusețe a naturii. Așternîndu-ți pe-ntinderea de Iași ce-așteaptă toamna, privirea sufletului, această sensibilă „ustensilă" de receptare, unealtă deopotrivă a poetului, a pictorului, a noastră, a tuturor, ai privilegiul unor imagini-simbol în care detaliul necaptat de la o anume distanță dă gîndului, întreagă, puterea nu atît de a

ALEXANDRA HASAN

(continuare în pag. a 2-a)

I.L.F. Iași, unitate evidențiată pe ramură

Recent, Intreprinderii pentru legume și fructe Iași i-au fost decernate Steagul roșu și Diploma de onoare ale Uniunii sindicatelor din ramura agriculturii, silviculturii și industriei alimentare pentru ocuparea locului I în întrecerea socialistă desfășurată în 1985, între unitățile similare. Este pentru a treia oară, consecutiv, cînd I.L.F. Iași cucerește acest loc.

Lucrătorii din această unitate au obținut rezultate deosebite și în cele 7 luni din acest an. Sarcinile de plan pe această perioadă au fost depășite la toți indicatorii, realizînd un beneficiu suplimentar în valoare de peste două milioane de lei.

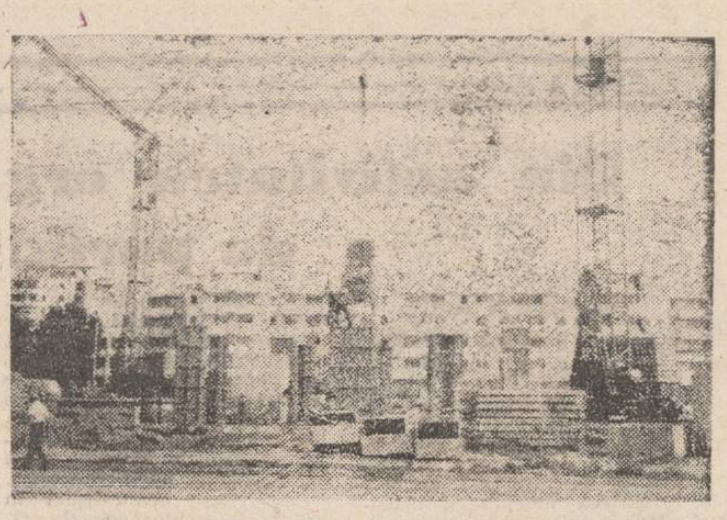

Aspect de la șantierul nr. 595 — „Moara de Foc". Lucrătorii brigăzii 31, Antrepriza nr. 3, conduși de subinginerul Constantin Spinu, pun bazele unui nou bloc de locuințe

Foto : L. Cașin

Adunările generale ale oamenilor muncii — forum de decizie muncitorească

Un obiectiv major: creșterea productivității muncii

Dînd o înaltă apreciere întregii activități teoretice și practice a tovarășului Nicolae Ceaușescu, pusă în slujba bunăstării și civilizației poporului nostru, oamenii muncii de la T.A.G.C.M. Iași și-au exprimat în unanimitate adeziunea fermă cu privire la propunerea privind realegerea conducătorului partidului și statului nostru în funcția de președinte al Consiliului Național al Oamenilor Muncii

La T.A.G.C.M.

In comparație cu aceeași perioadă a anului trecut, bilanțul pe primul semestru din acest an al activității oamenilor muncii din cadrul **Trustului de antrepriză generală de construcții-montaj** Iași poate fi apreciat ca pozitiv: valoarea producției, cu peste 36 milioane de lei mai mare, s-a realizat cu un număr mai redus de personal muncitor, ceea ce denotă o creștere a productivității muncii cu 13,3 la sută față de 1985. Darea de seamă, prezentată de economistul **Fănică Dănilă**, secretarul comitetului de partid, președintele consiliului oamenilor muncii, numeroși vorbitori au relevat însă noi posibilități de creștere a productivității muncii, prin **îmbunătățirea substanțială a ritmului de lucru de pe toate șantierele.** Și pe bună dreptate. La această oră, în pofida realizării unor indicatori — planul de construcții-montaj a fost realizat în proporție de 100,1 la sută, s-au predat 1 187 apartamente fizice, iar planul producției industriale a fost depășit cu 7,7 la sută — **constructorii și montorii nu pot fi mulțumiți de ritmul punerilor în funcțiune a obiectivelor planificate.**

Cauzelor invocate de darea de seamă — **insuficienta preocupare a cadrelor de execuție pentru o mai bună organizare a locurilor de muncă, pentru exploatarea judicioasă a resurselor materiale și umane** etc. — li s-au adăugat numeroase altele, aduse la cunoștința adunării generale de către vorbitori. Vom cita cîteva dintre ele, valabile pentru toate subunitățile trustului :

Eduard Dudău, montor prefabricate : „Știm că din cauza neexecutării fațadelor nu se pot preda o serie de apartamente. Aceasta se datorește și faptului că **producția n-a fost bine repartizată pe oameni.** De asemenea, **formula în care se aplică prevederile Legii cu privire la retribuirea în acord global nu cred că este cea corectă".**

Gh. Filipescu, inginer șef la antrepriza nr. 2: **„46 la sută din timpul de lucru neutilizat îl constituie absențele nemotivate.** Aceasta atrage după sine păstrarea unui număr mai mare de muncitori decît cel planificat, deci nerealizarea planului de productivitate decît în proporție de 78 la sută, iar a retribuției medii — de 71 la sută".

Haralambie Clim, antrepriza nr. 3 : „Am propus mereu măsuri pentru evitarea risipei, dar ele nu s-au înfăptuit. Ne plin-

M. BUCUR

(continuare în pag. a 2-a)

În unele ferme legumicole, încă nu se manifestă suficientă răspundere față de soarta recoltei

■ Bunii gospodari culeg și sortează produsele cu deosebită grijă ■ Neglijențe inadmisibile la Golăești, Victoria, Trifești ■ În unele locuri și îngrijirea culturilor este lăsată pe plan secundar

În această perioadă, grădinile de legume sînt în plină producție. Ing. Claudiu Ghebea, directorul I.L.F., a ținut să ne informeze că **în prezent pe porțile municipiului Iași intră zilnic peste 400 de tone de produse. Față de aceeași perioadă a anului trecut, livrările sînt mai mari cu circa 20—30 la sută.** In ultima perioadă s-a îmbunătățit aprovizionarea cu ardei, vinete. Spre magazine sînt dirijate zilnic peste 100 de tone de astfel de produse. Marea majoritate a legumicultorilor din județul nostru se țin de treabă. Sub conducerea organizațiilor de partid, conducerile unităților agricole sprijină fermele legumicole în această perioadă de vîrf cu forță de muncă din alte sectoare, astfel că atît recoltările, cît și lucrările de întreținere se desfășoară în timpul optim și de calitate. De la C.A.P. Movileni, depozitele I.L.F. primesc zilnic mari cantități de tomate, ardei, ceapă, cartofi și alte produse. Marfă multă și bine sortată care se bucură de aprecierea lucrătorilor de la I.L.F. și a consumatorilor. Ing. Sorina Plumb, șefa de fermă de la grădina de la Epureni, ne spunea că veniturile sporite pe care le realizează cooperatorii din Movileni din acest sector au la bază nu numai producțiile bune obținute la hectar, ci și calitatea produselor livrate. Grădinari harnici și serioși, care respectă graficele de livrare, condițiile de comercializare sînt și cei din Coarnele Caprei, Plugari, Sipote, Bălțați, Chișcăreni, Țibănești, Dolhești și alții. „Cu asemenea producători tot să conlucrezi", a ținut să precizeze directorul I.L.F. Din păcate mai sînt unii care nu țin seama de regulile care trebuie să existe între producător și beneficiar, că producția trebuie să fie strînsă cu grijă și la timp, pe calități, pentru a se putea realiza venituri frumoase. În ziua de 6 august a.c., un autocamion încărcat cu roșii de la grădina C.A.P. Focuri a fost refuzat de toate magazinele pe unde s-a perindat pentru că marfa era necorespunzătoare. Lucrătorii de la depozitele I.L.F. ne spuneau că asemenea transporturi sosesc destul de des și de la C.A.P. Victoria, C.A.P. Golăești, C.A.P. Trifești, că cei de la Trifești excelează în privința aceasta. Ce se întîmplă în asemenea situații ? „Ne complicăm procesul de producție, ne spunea directorul I.L.F., fiindcă trebuie să luăm forță de muncă de la alte activități și să resortăm marfa, iar acest lucru înseamnă alte cheltuieli, plus riscul degradării producției prin depășirea fazei de comercializare". In concluzie, pierderi pentru unitățile care efectuează asemenea livrări. Economiștilor de fermă, economiștilor șefi din unitățile amintite n-ar trebui să le fie indiferent modul de valorificare a producției.

Paralel cu recoltările, în fiecare fermă legumicolă trebuie să se respecte programul lucrărilor de întreținere. Vizitînd mai multe grădini de legume ne-am convins că în foarte multe locuri adevărații gospo-

GH. POIANĂ

(continuare în pag. a 2-a)

Din activitatea organizațiilor de partid

Măsurile stabilite de adunarea generală, pe agenda zilnică de lucru

Una dintre principalele atribuții ale birourilor organizațiilor de bază o reprezintă urmărirea îndeplinirii măsurilor stabilite de adunarea generală, la care să fie antrenați toți comuniștii, pe măsura experienței de muncă dobîndite, a răspunderilor ce le revin la locul de muncă. În întreaga activitate sînt necesare o răspundere deosebită, spirit revoluționar în ce privește calitatea acțiunii desfășurate. În acest fel se procedează, prin stilul de muncă adoptat, în organizația de partid de la Întreprinderea de ulei „Unirea" din Iași, la această dată fiind duse la îndeplinire o seamă de măsuri stabilite de adunările generale, măsuri cu termene scadente în primul semestru al anului. Pentru realizarea planului tehnic de modernizare a utilajelor, s-au construit echipe complexe formate din muncitori de înaltă calificare și cadre tehnice, una dintre problemele ce se cereau rezolvate fiind modernizarea secției îmbuteliere, respectiv, pozarea unui alt tip de filtre la secția rafinărie, care, în final va conduce la creșterea productivității muncii pînă la 130 la sută, iar calitatea produselor va fi superioară. În prima etapă s-au procurat filtrele, urmînd să se găsească soluțiile tehnologice cele mai adecvate pentru mărirea productivității utilajelor. Comuniștii din secție sînt cei dintîi care se implică în această laborioasă activitate, fără întreruperea procesului de producție. Alte măsuri stabilite în adunările generale și care vizează tot probleme de tehnologie, sînt încredințate spre rezolvare comuniștilor Ștefan Cojocaru, maistru, Ioan Chiorăscu, subinginer, Mihai Onofrei și Constantin Rusu, maiștri, respectiv, de găsire a soluțiilor de modernizare a benzilor transportoare, pentru mărirea capacității rezervoarelor de stocare, montajul unei mașini de îmbuteliat, în vederea dublării capacității de lucru. Însemnătatea economică a acestor măsuri este dată de sarcina ce revine întregului colectiv al întreprinderii de a putea rafina toate tipurile de ulei solicitate pe piață. De la tovarășul Grigore Miron, secretarul comitetului de partid pe unitate, am mai reținut că alți comuniști, precum reglorii Ion Fieraru și Mihai Ciobanu și ing. Vasile Zubcu și Mihai Marfievici, acționează pentru modernizarea capacităților de producere a ingredienților, în același scop al creșterii capacităților de producție și a calității produselor, un prim efort al măsurilor deja finalizate, al activității comuniștilor în rîndul întregului colectiv, fiind realizarea și depășirea planului de producție, pe luna iulie, cu produse în valoare de 3 milioane de lei.

Propunerile făcute de comuniști la discuțiile individuale, exemplar îndeplinite

Cu prilejul discuțiilor individuale cu comuniștii din organizația de partid a Regionalei de căi ferate din Iași, am reținut de la tovarășul Rudolf Calinca, secretarul comitetului, s-au conturat multe propuneri care vizează o arie largă de probleme și sectoare de activitate. Astfel, în privința perfecționării profesionale s-a pus problema pregătirii de noi cadre ca șefi de tren și manevră, numărul personalului actual fiind insuficient, în special în stațiile tehnice, între care, de pe raza județului Iași, la stația Socola. Propunerea fiind analizată în biroul comitetului de partid și în plenară, s-a hotărît ca în trimestrul al IV-lea al anului să se organizeze cursuri de pregătire, fără scoatere din producție, în acest sens stabilindu-se necesarul de personal, tematica cursurilor și lectorii, aleși dintre cei mai buni specialiști. Un alt aspect este acela al finalizării la termen a investițiilor, indicator de plan la care au existat mari rămîneri în urmă, anul trecut. Reorganizarea formațiilor de lucru, îmbunătățirea aprovizionării și analizele bilunare ale stadiilor de execuție, cu participarea factorilor de decizie, au făcut ca la această dată ritmul realizării lucrărilor de construcții-montaj să intre în grafic și să existe chiar un avans de 3,4 la sută, care garantează punerea în funcțiune a obiectivelor respective. Alte propuneri făcute de comuniști, în același cadru al discuțiilor individuale, se referă la perfecționarea pregătirii politico-ideologice și a activității culturale. Menționăm aici că la elaborarea tematicii pentru cursurile de învățămînt politico-ideologic se va ține cont în mai mare măsură de problemele specifice ale locurilor de muncă, de modalitățile de prezentare a temelor, pe bază de expunere și demonstrații practice, prezentarea de grafice, filme și diapozitive, cu cele mai eficiente soluții tehnice privind o lucrare sau alta. În curs de finalizare este și propunerea înființării unei expoziții permanente de istorie și tehnologie a transporturilor feroviare, deosebit de utilă nu numai sub aspect informativ, cultural, dar și pentru desfășurarea cursurilor de pregătire a personalului.

O mai intensă folosire a presei în munca politico-educativă

În comuna Vlădeni, prin sprijinul acordat de comitetul comunal de partid Oficiului P.T.T.R., numărul de abonamente și vînzarea liberă a diferitelor publicații au sporit simțitor în ultima vreme, la această dată existînd 353 de abonamente la ziarul „Scînteia", 58 la „Agricultura socialistă", 60 la revista „Era socialistă" și 280 la ziarul județean etc. Drept urmare, informările politice, propaganda vizuală și alte forme ale muncii politico-educative au cîștigat în conținut și sînt legate mai strîns de sarcinile ce revin fiecărui colectiv de muncă. S-au îmbunătățit, pe această cale, cunoașterea și studierea temeinică a cuvîntărilor tovarășului Nicolae Ceaușescu, secretarul general al partidului, a altor documente de partid și de stat, experiența dobîndită de diferite unități din județ și din țară în înfăptuirea obiectivelor noii revoluții agrare, ale actualului cincinal, a planului de dezvoltare în profil teritorial și altele. O bună folosire a presei în munca politico-educativă, aprecia tovarășul Gheorghe Vacuș, secretarul comitetului comunal de partid, poate fi întîlnită la Filatura de vigonie (secretar al organizației de bază, Liliana Careja), Baza de recepție (secretar, Vasile Chichirău), la S.M.A. (secretar, Mihai Sîncu) și la ferma C.A.P. Vlădeni, din satul Borșa (secretar al organizației de bază, Ana Brînzanu). Pe această cale, activitatea politico-educativă are continuitate și pe timpul verii, în totul lucrărilor agricole, și se va amplifica tot mai mult o dată cu deschiderea noului an de învățămînt politico-ideologic.

Zori de zi la Pașcani

Foto : Mircea Gabor

Pregătiri intense pentru noul an școlar

Timpul zboară și iată-ne cu o lună doar înaintea începerii unui nou an de muncă pentru elevii și studenții patriei. Deocamdată, aflați în vacanță, ei sînt fie la odihnă, fie în drumeții și excursii, pe potecile munților, fie pe șantiere ale tineretului, fie pe ogoare dînd o mînă de ajutor părinților. Vacanță activă, o vacanță care se bucură și de binefacerile unei veri însorite.

Iar în acest timp, în școli treaba nu contenește. Personalul didactic aflat în activitate și personalul administrativ muncesc gospodărește pentru pregătirea în cît mai bune condiții a spațiilor de învățămînt. De fapt, la Iași, la ora actuală, cele mai multe localuri sînt aproape gata să-și primească elevii. Unele dintre ele, ca școlile nr. 6 și 22, nici n-au nevoie de prea multe lucrări de curățenie, deoarece spiritul de disciplină instaurat, înțelegerea de către elevi a necesității păstrării bunurilor menținînd clădirile într-o permanentă stare bună.

Am efectuat, acum cîteva zile, un raid prin școli din municipiu și o constatare de ordin general este aceea că cele mai multe dintre ele sînt în stadiu final de pregătire. Pe directorul Școlii nr. 34, prof. Ioan Băsu, l-am găsit muncind cot la cot cu alte cadre didactice la înfrumusețarea holurilor. „După cum vedeți, am efectuat un mare volum de reparații, practic am renovat întregul local. Și aceasta am făcut-o într-un timp scurt. Deoarece în anul școlar 1986—1987 vom avea peste 2 200 de elevi, adică 56 de clase, am mai cîștigat un spațiu de învățămînt prin unele mici transformări. Două săptămîni am lucrat, dar a ieșit o clasă cu 40 de locuri. Vreau să subliniez că lucrările de curățenie, de vopsitorie, zugrăvelile le-am făcut aproape în exclusivitate cu cadrele didactice și cele cîteva femei de serviciu. Am adus deja prima tranșă de manuale, am terminat de recondiționat manualele vechi care necesitau aceasta".

În stadii avansate de pregătire se află și alte unități școlare : școlile nr. 1, 3, 4, 20, 21, 23, 24, 25, 26, 36, 38, liceele Național, „G. Ibrăileanu", „M. Eminescu", „Em. Racoviță". La Școala nr. 16, am vizitat, împreună cu învățătoarea Doina Rusu, săli de clasă, laboratoare. Aproape toate străluceau de curățenie ; se făceau doar unele retușuri. Celor 1 200 de elevi le sînt asigurate optime condiții de învățătură. O situație similară am întîlnit la Școala nr. 37 (director, prof. Mihai Alexandru). Practic, aici mai sînt de vopsit niște uși, de pus cîteva perdele. Din păcate, așa cum discutam și cu administratorul Angelica Șchiopu, linoleumul din clase (existent de la darea în folosință a școlii) este deteriorat și va trebui înlocuit, chiar dacă nu în acest an...

Raidul nostru

Din informațiile primite de la tov. Leonid Gribincea, inspector general adjunct al Inspectoratului școlar, la Iași, numărul unităților de învățămînt va spori. Este vorba despre două școli, una în cartierul Dacia și alta în cartierul Nicolina II. Sînt speranțe ca cea din cartierul Dacia (probabil cu nr. 39) să fie dată în folosință pînă la 15 septembrie, dar la cealaltă, lucrările sînt întîrziate (din cîte am fost informați, au început în iunie). Am vizitat șantierul din cartierul Nicolina II și am constatat un ritm alert de lucru la construcția școlii (probabil cu nr. 40) cu 24 săli de clasă. A început ridicarea etajului al II-lea. Dacă și aprovizionarea ar fi pe măsura hărniciei constructorilor de acolo...

Un final optimist : peste cîteva zile, cele mai multe școli ieșene își vor termina de îmbrăcat haina sărbătorească.

GHEORGHE MATEI

August

(urmare din pag. 1)

fantaza, cît de a-l recompune mintal. De pe împrejurimile celor șapte coline ce străjuiesc din veacuri și întru veșnicie cetatea, păstrîndu-i aura romantică, elementul natură pare eclipsat. Dominantă e imaginea tot mai familiară a înnoirii din temelii a orașului, rod al trudei celor care în 42 de ani de istorie nouă au dat Iașului strălucirea pe care o merită în constelația marilor cetitorii moderne. Și-atunci gîndul e ispitit să dea celor șapte coline, deopotrivă adevărate și legendare, nume de legendă nouă. Iașul e străjuit azi, e ocrotit de înălțimi ce se cheamă Muncă și Hărnicie și Pasiune și Pricepere și Tinerețe și Tradiție și Iubire. Epopeea celor peste patru decenii de libertate e scrisă în literatura-emblemă din visul către viitor în realitate. În competiția tacită cu natura, cu frumusețile ei, munca omului pare a căpăta totuși ascendentul acțiunii, al neodihnei pe care făurirea de noi frumuseți o cere.

De-acolo, de pe colinele Iașului, parcă un alt anotimp urmează, nu toamna, care e totuși și apus. Orice crepuscul de vară, amintire, neuitată a unui început, e pentru noi, românii, ecou de istorie, argument al adevărurilor ei și, mai ales, îndemn.

Un obiectiv major : creșterea productivității muncii

(urmare din pag. 1)

gem că nu avem destule materiale, în schimb oricine dorește se poate „autoservi" cu ele de pe șantierul nostru".

Alți vorbitori, între care **Ovidiu Preotu**, de la antrepriza nr. 1, ing. **Dumitru Munteanu**, șeful secției de producție industrială, subing. **Mihai Stancu**, de la secția utilaj-transport, **Corneliu Ciobotaru**, șeful brigăzii Pașcani, **Adrian Lavric**, inginerul șef al antreprizei nr. 3, ing. **Ion Amihăesei**, directorul antreprizei nr. 5, **Matei Gurguță**, secretarul comitetului de partid din aceeași antrepriză nr. 1 și alții au făcut, de asemenea, numeroase propuneri pentru îmbunătățirea muncii, îndeosebi pentru creșterea mai accentuată a productivității muncii. Măsurile în această direcție n-au lipsit, dar după cum relata ing. **Nicu Stan**, director tehnic, **programul adoptat în adunarea generală din februarie a.c. n-a fost urmărit și aplicat în totalitate, după cum n-a fost înfăptuită integral nici prima etapă a programului de modernizare**, despre care a informat ing. **Nicolae Gh. Marin**, directorul trustului.

Din darea de seamă și din dezbateri am desprins însă concluzia că **înșiși unii dintre participanții la adunarea generală au avut atribuții concrete, pe care însă nu și le-au onorat. Ele se referă, în principal, la creșterea gradului de mecanizare a unor lucrări, la perfecționarea organizării producției și a muncii, la întărirea disciplinei tehnologice și de lucru, la atenția sporită ce trebuie acordată calității lucrărilor.** Nerealizarea măsurilor propriu explică, de altfel, și faptul că două subunități, antrepriza nr. 2 și brigada Pașcani, nu și-au realizat producția decît în proporție de 92,4 și, respectiv, 98,2 la sută, iar productivitatea muncii în proporție de numai 95,5 și, respectiv 93,00 la sută, ceea ce a tras serios înapoi realizările întregului colectiv.

După cum sublinia ing. **Georgeta Găină**, vicepreședinte al comitetului executiv al Consiliului popular județean, care a participat la lucrările adunării, colectivului T.A.G.C.M. îi revin sarcini deosebit de importante care au ca scop **prioritar punerile în funcțiune a obiectivelor încheiate, precum și recuperarea restanțelor, unele de anul trecut. Mobilizarea tuturor oamenilor muncii, în frunte cu organizația de partid, trebuie să aibă, de aceea, în vedere căile de creștere mai accentuată a productivității muncii, prin care obiectivele stabilite să fie îndeplinite la termen.**

În unele ferme legumicole, încă nu se manifestă suficientă răspundere

(urmare din pag. 1)

dări găsesc timp și pentru recoltări și pentru îngrijirea culturilor. Cine sînt cei care execută la timp lucrările de întreținere ? Cooperatorii din Movileni, Șipote, Bălțați, Chișcăreni, deci tot cei care se ocupă cu atenție și de valorificări. La C.A.P. Golăiești, C.A.P. Victoria, culturile au multe buruieni. Culturi neîntreținute la timp au și alți legumicultori. Unii șefi de fermă se plîngeau de lipsa forței de muncă pentru că acum e sezon de vîrf și la recoltări. De ce nu se apelează la întrajutorare cu fermele de cîmp ? În felul acesta, fiecare cooperator ar avea posibilitatea să îndeplinească și să depășească numărul de 200 de norme pe care trebuie să-l efectueze în acest an. O atenție deosebită trebuie, de asemenea, acordată culturilor duble legumicole care pe județ ocupă peste 1 800 de hectare. Pe alocuri, acestea au fost date uitării. Nu le îngrijesc sau nu le îngrijesc la timp cooperatorii din Golăiești, Răducăneni, Tansa — Belcești. La C.A.P. Tansa — Belcești a fost nevoie de intervenția specialiștilor de la I.L.F. pentru a se trece la aplicarea tratamentelor la cultura de castraveți. Oare conducerea C.A.P. nu știa că fără tratamente nu se poate realiza o recoltă bogată ? În concluzie, trebuie avut grijă și de recoltări și de lucrările de întreținere. Numai în felul acesta vor putea fi obținute producții sporite, asigurată o bună aprovizionare a populației cu produse în stare proaspătă pe o perioadă cît mai îndelungată și, în final, venituri sporite pentru cooperatori.

Cu ochii cetățeanului

„Eu le-aș arunca la gunoi, dar de ce s-o fac dacă unii le cumpără?!"

În locurile aglomerate și în pieţele agroalimentare din municipiu, diverși indivizi te îmbie frecvent, uneori cu o insistenţă agresivă, cu sacoșe, dulciuri, obiecte de artizanat de prost gust și tinichele strălucitor colorate, poluînd în felul acesta civilizaţia străzii. Cine sînt acești vînzători ambulanți și de ce li se permit asemenea practici contrare normelor eticii și echităţii socialiste? **Iată întrebări la care am încercat să aflăm răspuns în cursul unui raid efectuat recent, cu sprijinul organelor de miliţie.**

De la început, ţinem să subliniem faptul că nu vom vorbi despre acei meseriași particulari care își exercită profesiunea onorabil, pe baza autorizaţiilor legale, contribuind, prin produsele lor, la completarea gamei de mărfuri oferite de unităţile de industrie mică, la mai buna aprovizionare a populaţiei. Vom insista doar asupra unor indivizi, adesea fără vreo ocupaţie legală și care trăiesc sau chiar prosperă de pe urma credulităţii, lipsei de gust și de educaţie ale unor cetăţeni, vînzîndu-le, la preţuri de speculă, diferite nimicuri strident colorate.

Propagatorii gustului îndoielnic

Unul dintre acești speculanți este Ioan Stan (născut la Alexandria), care beneficiază de găzduirea unor persoane „binevoitoare" și direct interesate din municipiul nostru și orașul Pașcani. Poate fi întîlnit, aproape zilnic, în zone centrale, vînzînd inele, cercei, verigherete și alte obiecte care imită aurul. Nu are nici un fel de autorizaţie în acest scop și ori de cîte ori a fost surprins și amendat de organele financiare, a plătit cu nonșalanţă suma cuvenită și a continuat să-și desfacă marfa în alte puncte ale orașului.

Beneficiind de o copie după o „delegaţie" eliberată de Clubul sportiv Politehnica (originalul i-a fost ridicat de lucrătorii Circumscripţiei financiare) pentru vînzarea insignelor și sacoșelor, Natalia Răducanu (str. Amurgului nr. 1, bl. U 1, sc. B, et. II, ap. 2) a deschis, la „Hala centrală", un adevărat bazar cu pungi de polietilenă, lănţișoare, cercei, inele, belciuge, foarfece, oiă, iconiţe de „bijuterii". Să mai reţinem încă un amănunt, revelator: din cei cinci membri maturi ai acestei familii, doar unul lucrează, dar starea lor materială nu este deloc rea, dimpotrivă.

Ancheta noastră

din piastic și alte asemenea nimicuri. Cu prilejul raidului nostru, i s-au confiscat trei sacoșe pline cu asemenea obiecte, iar acasă, lucrătorii de miliţie au mai descoperit o sumedenie. „Eu, le-aș arunca la gunoi, dar cum s-o fac dacă unii se înghesuie și dau bani frumoși pe ele?!", a încercat să se dezvinovăţească Constantin Răducanu, feciorul speculantei, el însuși „producător" în piaţa agroalimentară din cartierul Alexandru cel Bun, i-am întîlnit pe Constantin Sava (b-dul Alexandru cel Bun, bl. X 2, sc. A, et. X, ap. 3) și Costache Mantu (aleea Decebal nr. 1, sc. C, et. III, ap. 16), care au autorizaţie pentru tocilărie și fierărie, dar care vînd, alături de produsele prevăzute în autorizaţie, și diferite obiecte de podoabă de gust îndoielnic și de cult (primul), ceea ce constituie contravenţie și se sancţionează cu anularea autorizaţiei, conform Legii nr. 13/1968. Lor li se adaugă destui alţi speculanți care, profitînd de credulitatea și lipsa de educaţie estetică a unor tineri, vînd — pe peroanele gării, autogării și prin trenuri — contrar oricăror norme legale și de igienă, tot felul de bunuri de provenienţă dubioasă (ciubuce, bomboane, gumă de mestecat), punînd, astfel, în pericol sănătatea multor copii.

Legea trebuie aplicată cu fermitate

Asupra nocivităţii unor asemenea practici nu trebuie, credem, să mai insistăm. Contravin, în primul rînd, normelor legale. Constituie, apoi, o sursă potenţială de „poluare" a străzii, de existenţă pentru tot soiul de indivizi fără ocupaţie. Ce trebuie făcut? „Numai comitetul executiv al Consiliului popular municipal poate elibera autorizaţii pentru profesarea unor meserii. Cetăţeanul respectiv are obligaţia să producă doar ceea ce este înscris în acest act și să le vîndă numai în locul prevăzut, ne-a spus tovarășa Rodica Mihăescu, șeful Circumscripţiei financiare. Altfel, pierde acest drept. Cît privește comerţul particular cu produse alimentare, este interzis prin lege. Împotriva multor dintre acești indivizi, despre care ne-aţi vorbit, noi am luat măsuri, le-am anulat autorizaţiile, i-am amendat, dar ei continuă să apară pe străzile orașului".

Există deci cadrul legal pentru sancţionarea celor care se îndeletnicesc cu asemenea practici. Trebuie numai ca, printr-o mai bună colaborare între organele de ordine și cele financiare, printr-un plus de insistenţă în această direcţie, să se aplice toate măsurile care le stau la dispoziţie împotriva acestor indivizi certaţi cu normele de conduită civică instituite de societatea noastră. Nu-i mai puţin adevărat că și noi, opinia publică, avem obligaţia morală să intervenim și să luăm atitudine hotărîtă împotriva celor care au asemenea ocupaţii.

DIMITRIE CĂLĂRAȘI

Din nou indisciplină în rețeaua de difuzare a presei

Se constată o nouă tendinţă de înflorire a indisciplinei în rîndul lucrătoarelor de la punctele de difuzare a presei din municipiul Iași. După ce, în perioada de după 25 iulie — cînd lucrătoarea titulară a fost în concediu — la chioșcul din str. Arcu s-au adunat peste 1 000 de ziare „Flacăra Iașului" nevîndute, urmare a nerespectării programului de către înlocuitoarea sa, ieri am găsit închis punctul de vînzare de la Autogară. La ora 9,15, vînzătoarea Valentina Năstase părăsise locul de muncă (cîţiva pasageri ce așteptau autobuzele și doreau să cumpere ziare afirmau că au găsit și ei chioșcul închis), în timp ce „Flacăra Iașului" și alte publicaţii stăteau nevîndute.

Ar fi cazul să fie analizate aceste abateri și să fie luate măsurile de sancţionare cuvenite. Așteptăm răspunsul I.C.S. mărfuri metalo-chimice.

G. V.

Dialog cu cititorii

■ „Am 5 copii. Cel mai mare dintre ei, deși a depășit vîrsta de 18 ani, este încă elev la școala profesională. Aș vrea să știu dacă am dreptul să beneficiez de îndemnizaţia prevăzută în Decretul 410/1985". **(Verona Grasu, comuna Horlești)**

După cum ne informează consilierul juridic principal Gh. Teodorovici, avînd 5 copii în vîrstă de pînă la 18 ani la data de 1 ianuarie 1986, beneficiaţi de prevederile Decretului 410/1985, privind ajutorul ce se acordă mamelor cu mai mulţi copii. Primul copil, elev al unei școli profesionale, se consideră a fi în îngrijirea mamei și se ia în considerare la stabilirea cuantumului ajutorului respectiv, întrucît legea nu face o excepţie cu privire la această situaţie.

■ „În luna ianuarie a acestui an, mi s-a repartizat un apartament proprietate de stat. Dar, din anumite motive, pînă în prezent nu m-am mutat în noua locuinţă, ci stau încă împreună cu părinţii, la vechea locuinţă. În aceste condiţii, aș dori să știu dacă trebuie să plătesc cheltuieli de întreţinere pentru ambele apartamente". **(Marcel Stogrincă, str. Clopotari nr. 23, bl. 613, et. I, ap. 4)**

Pentru apartamentul pe care l-aţi primit prin unitatea unde sînteţi încadrat, datoraţi cheltuielile de întreţinere de la data primirii spaţiului respectiv, chiar dacă locuiţi în continuare în spaţiul locativ al părinţilor. Normele aprobate prin Hotărîrea 30/1984 a C.P.C.P. prevăd posibilitatea ca persoanele care lipsesc temporar din imobil, una sau mai multe luni calendaristice, și care, pe timpul absenţei, își păstrează, potrivit legii, dreptul de folosinţă asupra suprafeţei locative repartizate, să fie scutite, în lunile respective, numai de plata unor anumite cheltuieli: cele aferente consumului de apă, taxei de canalizare, consumului de energie electrică pentru iluminatul părţilor de folosinţă comună, consumului de gaze repartizat pe număr de persoane, plăţii energiei electrice consumate de ascensor. Scutirea se poate acorda numai la cererea scrisă, adresată de cel în cauză, comitetului asociaţiei de locatari.

■ Tovarășul **Gică Dominte, din satul Fîntînele, comuna Focuri,** ne scrie despre unele acţiuni ale cooperatorilor din cele 3 ferme ale C.A.P. din localitate, în perioada campaniei de primăvară și începutul campaniei de vară.

Toate datele pe care ni le-aţi trimis în corespondenţa dv. nu mai sînt de actualitate. Acesta este și motivul pentru care informaţia trimisă nu o putem da publicităţii. Vă rugăm ca, pe viitor, să ne scrieţi despre fapte de muncă, la zi.

■ „Deși am depus actele necesare pentru primirea alocaţiei copilului, în luna aprilie, cînd s-a născut acesta, totuși acest drept mi s-a acordat abia în luna mai. Aș vrea să știu de ce s-a procedat astfel". **(Săndel Papuc, comuna Ţibănești)**

Alocaţia de stat pentru copii, conform prevederilor legale în vigoare, se acordă începînd cu luna următoare depunerii actelor. Deci, așa cum ne-aţi scris, dacă aţi primit banii în luna mai, s-a procedat corect.

Rubrică redactată de
ELENA DUMITRESCU

În 24 de ore

CINEMATOGRAFE. VICTORIA, orele 8,45; 11,30; 14,20; 17,10; 20: „Lanţul amintirilor". **REPUBLICA,** orele 9,45; 12,45; 15,45; 18,45: „Lanţul amintirilor". **COPOU,** orele 9; 11: „În viteză". **TINERETULUI,** orele 9; 11; 13,30; 15,30; 17,30; 19,30: „La doi pași de «Paradis»". **DACIA,** orele 9; 12; 15; 18: „O floare și doi grădinari". **TEATRUL DE VARĂ,** ora 21: „Hallo, taxi !". **PAȘCANI, Casa de cultură:** „Clipa de răgaz". **Clubul C.F.R.:** „Rocky II". **HÎRLĂU:** „Bunul meu vecin, Sam". **TG. FRUMOS:** „Clipa de răgaz. **PODU ILOAIEI:** „Vulcanul". **HALAUCEȘTI:** „Iarna bobocilor". **RĂDUCĂNENI:** „Lupii mărilor".

TIMPUL PROBABIL. Vremea va fi caldă și, în general, instabilă, cu cerul temporar noros după-amiaza, cînd se vor semnala averse locale de ploaie, fenomene electrice și, izolat, grindină. Vîntul va sufla slab la moderat. Temperatura aerului va înregistra valori minime cuprinse între 17 și 20 grade și valori maxime cuprinse între 26 și 30 grade.

SPORT Pe scurt

■ Simbătă, de la ora 12, pe platoul din faţa Combinatului de utilaj greu este programată cea de-a III-a ediţie a „Cupei Eliberării" la automobilism-îndeminare, în organizarea Clubului judeţean de automobilism și karting. Sînt aștepta ţi toţi iubitorii acestui sport.

■ Zilele trecute, în sala Voinţa, a urcat treptele ringului primul eșalon din rîndul celor care au început să practice sportul mănușilor în urmă cu doar cîteva luni: 30 de tineri (între 11 și 15 ani), de la Voinţa (antrenor, Viorel Soroceanu), Nicolina (antrenor, fostul campion naţional, Nicu Brînzei), Fortus (C. Stanciuc și C. Melinte) și centrul de pregătire al Voinţei, din comuna Erbiceni (instructor, C. Ivan). Gala a oferit nu numai un prim prilej de confruntare pentru pugiliștii începători, dar și ocazia — pentru tehnicieni — de a depista noi boxeri de talent, pentru completarea loturilor de juniori. S-au detașat, prin calităţile dovedite, Claudiu Surcică, D. Perju și R. Munteanu (Voinţa), D. Bulancea și I. Moisă (Erbiceni), C. Basalic (Fortus) ș.a.

Berăria „Aurora", recent deschisă pe strada Păcurari

PROGRAMUL Tv.: 8—14 AUGUST a. c.

VINERI, 8 AUGUST. 20 Telejurnal; 20,20 Actualitatea în economie; 20,35 Vară românească. Cîntece și versuri; 20,45 Cadran mondial. România — Ceaușescu — Pace; 21 Serial științific: „Din tainele mărilor"; 21,25 Tutunul sau sănătatea — alegeţi!; 21,35 Timp al marilor înfăptuiri revoluţionare: Epoca Ceaușescu; 21,50 Telejurnal.

SÎMBĂTĂ, 9 AUGUST. 13 Telex; 13,05 La sfîrșit de săptămînă. Din sumar: Intermezzo muzical; Gala desenului animat; De pe plai botoșenean; Tot ce are ţara mai frumos; Mărturisiri... pe un Stradivarius: Yehudi Menuhin; Tablouri din Galeria Naţională; Mariile momente ale baletului; Telesport; Autograf muzical Adrian Daminescu; 14,45 Săptămîna politică; 19 Teleenciclopedia: Civilizaţia geto-dacă la gurile Dunării; Zoorama. Păsări care nu zboară; Fenomene cosmice. Meteoriţi; 19,45 Casa cu patru fete. Fantezie muzical-distractivă; 20,30 Film artistic: „Convoiul". Producţie a Casei de filme Unu; 21,50 Telejurnal; 22 Să-mi cînţi un cîntec de iubire... Romanţe și melodii de neuitat.

DUMINICĂ, 10 AUGUST. 11,30 Telex; 11,35 Lumea copiilor. Telefilmoteca de ghiozdan: „Vizitatorii"; 12,40 Din cununa cîntecului românesc. Muzică populară; 13 Album duminical. Din sumar: Divertisment muzical; Un trubadur modern; Desene animate; Ritmuri estivale; Cotidianul în 600 de secunde; Telesport; Premiere muzicale la „Album"; Festivalul portului, cîntecului și jocului lăpușan; Lumea minunată a filmului; Secvenţa telespectatorului; 14,45 Contemporanii noștri. Reportaj realizat în Valea Jiului cu prilejul Zilei Minerului; 19 Telejurnal; 19,20 Însemne ale unui timp eroic. Reportaj-documentar realizat cu prilejul Zilei Brigadierilor; 19,40 Cîntec pentru brigadieri. Spectacol literar-muzical-coregrafic; 21,10 Film artistic: „Riul care urcă munţele". Producţie a Casei de filme Unu; 21,50 Telejurnal.

LUNI, 11 AUGUST. 20 Telejurnal; 20,20 Orizont tehnico-ştiinţific; 20,35 Tezaur folcloric; 20,55 Film serial: „Cristofor Columb"; 21,50 Telejurnal.

MARŢI, 12 AUGUST. 20 Telejurnal; 20,20 Actualitatea în economie; 20,30 Teatru Tv.: „Ziarul de dimineaţă" de Valentin Munteanu. Premieră Tv.; 21,50 Telejurnal.

MIERCURI, 13 AUGUST. 20 Telejurnal; 20,20 Actualitatea în economie; 20,30 Columna lui August. Cîntece și versuri patriotice, revoluţionare; 20,40 Tribuna Tv.; 21 Film în serial: „Străinul". Ecranizare după romanul cu același titlu de Titus Popovici. Producţie a Studioului Cinematografic „Bucureşti". Prima parte; 21,50 Telejurnal.

JOI, 14 AUGUST. 20 Telejurnal; 20,20 Actualitatea în economie; 20,35 Copiii — bucuria și tinereţea naţiunii noastre; 20,45 Însemne ale unui timp eroic; 21,05 Invitaţie în studiourile Radioteleviziunii; 21,35 Timp al marilor înfăptuiri revoluţionare — „Epoca Ceaușescu"; 21,50 Telejurnal.

Pe meridianele globului

Manifestări consacrate zilei de 23 August

PHENIAN 7 (Agerpres)
În cadrul manifestărilor consacrate zilei de 23 August, la Cooperativa agricolă de producție „Prietenia coreeano-română", din localitatea Sambong, a avut loc o adunare festivă.

Au fost evocate semnificația istorică a zilei naționale a poporului român, drumul de luptă și realizări parcurs de poporul român, evidențiindu-se succesele dobîndite de România socialistă în cei 21 de ani care au trecut de la Congresul al IX-lea al P.C.R., cînd tovarășul Nicolae Ceaușescu a fost ales în funcția supremă în partid.

A fost reliefat cursul ascendent al relațiilor de prietenie româno-coreene, subliniindu-se că factorul dinamizator al prieteniei și colaborării dintre cele două partide și țări îl constituie întîlnirile frecvente devenite tradiționale, dintre tovarășul Nicolae Ceaușescu, secretar general al Partidului Comunist Român, președintele Republicii Socialiste România, și tovarășul Kim Ir Sen, secretar general al C.C. al Partidului Muncii din Coreea, președintele R.P.D. Coreene.

În încheiere, a fost prezentat un film artistic românesc.

ISLAMABAD 7 (Agerpres)
În cadrul manifestărilor prilejuite de aniversarea revoluției de eliberare socială și națională, antifascistă și antiimperialistă de la 23 August 1944, la Rawalpindi, a avut loc deschiderea unei expoziții românești de carte și fotografii. Un loc de cinste în cadrul expoziției îl ocupă lucrările tovarășului Nicolae Ceaușescu, secretar general al Partidului Comunist Român, președintele Republicii Socialiste România, apărute în diverse limbi de circulație internațională, precum și în limba urdu — limba națională pakistaneză. Au fost prezentate, totodată, o serie de cărți dedicate vieții și activității neobosite a șefului statului român puse în slujba celor mai nobile idealuri ale poporului român, ale întăririi păcii și colaborării internaționale.

VIENA 7 (Agerpres)
La Primăria Vienei, a avut loc vernisajul unei expoziții de artă plastică contemporană românească. Expoziția — reunind 95 de valoroase lucrări — oferă o imagine sugestivă a dezvoltării artelor plastice în România.

În alocuțiunile rostite cu acest prilej, au fost evidențiate semnificația actului de la 23 August 1944 pentru destinele poporului român, marile realizări obținute de România în cei 42 de ani de înaintare liberă și independentă pe calea progresului și bunăstării. Au fost subliniate succesele istorice în dezvoltarea economiei, în înflorirea științei, artei și culturii, în ridicarea nivelului de trai material și spiritual al poporului înregistrate mai ales în ultimii 21 de ani, de cînd la conducerea partidului și statului a fost ales tovarășul Nicolae Ceaușescu.

ROMA 7 (Agerpres)
O zi culturală dedicată României a fost organizată în localitatea italiană Roocagorga. În acest cadru, a fost subliniată semnificația înfăptuirii revoluției de eliberare socială și națională, antifascistă și antiimperialistă de la 23 August 1944 pentru dezvoltarea ulterioară a țării noastre. Au fost evidențiate realizările obținute de România socialistă în cele peste patru decenii de la actul istoric din august 1944 și, în mod deosebit, în ultimii 21 de ani de cînd la conducerea partidului și a statului nostru a fost ales tovarășul Nicolae Ceaușescu.

41 de ani de la bombardamentul atomic asupra orașelor Hiroshima și Nagasaki

Ample acțiuni pentru pace, dezarmare, împotriva pericolului nuclear

TOKIO 7 (Agerpres)
La Nagasaki, s-a deschis, la 7 august, forumul internațional al persoanelor care au avut de suferit de pe urma bombardamentelor atomice și experiențelor nucleare — relatează agenția T.A.S.S. In afara unor cetățeni japonezi, participă reprezentanți ai teritoriilor care au fost contaminate radioactiv în urma experiențelor nucleare de pe poligonul din Nevada, locuitori ai insulelor din zona Oceaniei, militarii care au participat la experiențele cu arme nucleare.

Forumul se desfășoară în suita manifestărilor prin care se comemorează victimele bombardamentelor atomice americane de la Hiroshima și Nagasaki din anul 1945.

★

ATENA 7 (Agerpres)
Răspunzînd chemărilor lansate de organizațiile de luptă pentru pace, mii de oameni au luat parte la Atena și în alte orașe ale Greciei la acțiuni consacrate comemorării victimelor primului bombardament atomic de la Hiroshima din urmă cu 41 de ani, relatează agenția China Nouă. În capitală, în jurul colinei Acropole, s-a format un lanț uman, în care și-au dat mîinile nu numai greci, dar și militanți pentru pace veniți din alte țări europene.

★

WASHINGTON 7 (Agerpres)
După cum relatează agenția United Press International, în diferite orase din Statele Unite, mii de oameni, de cele mai diferite orientări politice, au participat la acțiuni în favoarea păcii și dezarmării, cu prilejul comemorării victimelor bombelor atomice de la Hiroshima și Nagasaki. Astfel, în statul Washington, a avut loc o demonstrație în fața unei întreprinderi care produce piese componente ale armelor atomice, o acțiune asemănătoare fiind și cea din apropiere de „Lawrence Livermore Laboratory", de lîngă San Francisco, unde se desfășoară cercetări în domeniul armelor nucleare.

★

BONN 7 (Agerpres)
Organizațiile de luptă pentru pace din R.F.G. au organizat, la 6 august, o gamă variată de acțiuni în favoarea păcii și dezarmării în diferite orașe ale țării, în cadrul manifestărilor comemorative ale victimelor bombardamentelor atomice de la Hiroshima și Nagasaki.

La Hanovra, numeroși locuitori au luat parte în centrul orașului la o manifestație în cadrul căreia s-au făcut auzite sunetele „Clopotului păcii", făcut cadou de municipalitatea Hiroshimei anul trecut.

De asemenea, a avut loc o demonstrație de protest față de prezența armelor nucleare americane pe teritoriul R.F.G. la baza militară de la Mutlangen, unde au fost amplasate rachete „Pershing-2", adaugă sursa citată.

★

DELHI 7 (Agerpres)
Președintele Indiei, Zail Singh, a adresat un apel militanților pentru pace să-și intensifice eforturile în vederea lichidării pericolului unui război nuclear. Luînd cuvîntul la o întîlnire cu partizanii păcii din India, el a subliniat că nimeni nu poate sta liniștit cînd aberanta cursă a înarmărilor amenință întreaga omenire. Trebuie să se facă tot ceea ce este posibil pentru a nu se repeta tragedia de la Hiroshima și Nagasaki, a spus președintele indian.

★

OTTAWA 7 (Agerpres)
De 458 de zile, un grup de militanți canadieni pentru pace stau de veghe — cu rîndul — în fața clădirii parlamentului canadian pentru a demonstra voința poporului din această țară de a trăi în pace, relatează agenția TASS.

Cu prilejul comemorării victimelor bombardamentelor atomice de la Hiroshima și Nagasaki, luptătorii canadieni pentru dezarmare, inclusiv cei ce se află de veghe în fața Parlamentului, au organizat o demonstrație și un miting antirăzboinic în piața din fața forului legislativ suprem din Ottawa.

PUNCTE CARDINALE

UN ACCIDENT survenit în timpul unei ascensiuni pe Mont Blanc — cel mai grav din anul acesta produs pe versantul italian al muntelui — s-a soldat cu trei morți și patru răniți — informează agenția A.N.S.A. De la circa 4 200 metri altitudine s-a desprins, pe neașteptate, o masă de pietre, care a început să cadă asupra celor ce urcau, tîrîndu-i pur și simplu la vale. Se relevă că în aceste zile numărul celor care aspiră să ajungă în vîrful Mont Blancului este deosebit de mare, ca urmare a faptului că astăzi se împlinesc 200 de ani de la cucerirea lui.

ELVEȚIANUL Alain Charmay, profesor de educație fizică, în vîrstă de 34 de ani, a devenit primul înotător care a străbătut în lungime lacul Geneva, fără nici o oprire. Charmay, cîștigător al mai multor titluri naționale la înot, a ajuns la țărm după parcurgerea celor 72 de km, între Villeneuve — extremitatea estică a lacului — și Geneva, în 22 ore, 42 minute, 30 secunde. În context, agenția Associated Press amintește că, în cartea recordurilor — „Guinness" —, distanța cea mai mare străbătută în înot neîntrerupt este de 463,5 km în 71 ore și 3 minute, performanță realizată de Clarence Giles, pe rîul Yellowstone.

PREMIERĂ absolută a genului pe renumitul stadion Wembley din Londra: recital de arii din opere și canțonete ce va fi susținut de cunoscutul tenor italian Luciano Pavarotti. După cum transmite Associated Press, biletele pentru întreaga capacitate a acestei „săli" improvizate — 90 000 de locuri — au fost vîndute. În preajma concertului, atît organizatorii, cît și protagonistul acestuia sînt preocupați, cu precădere, de aspectele acusticii, care pun probleme deosebite tehnicienilor. Este drept, Pavarotti a mai avut și o altă preocupare: a ținut o dietă extrem de severă, timp de 15 zile, pentru a mai reduce ceva din cele 127 kg ale sale...

POLIȚIA mexicană a arestat la Guanajuato trei persoane, la domiciliile cărora au fost descoperite peste 3 000 de obiecte datînd din perioada precolumbiană, dintre care unele de un deosebit interes arheologic. Printre acestea se află vîrfuri de săgeți din obsidian, vase de lut și din metal, vechi de peste 1 200 de ani. Din păcate însă — notează agenția United Press International — printre acestea nu se află nici unul din valoroasele exponate ale Muzeului de antropologie din Ciudad de Mexico, ce fuseseră furate anul trecut și a căror absență afectează patrimoniul național istoric al țării.

WILLIAM Schroeder, omul care a trăit peste 20 de luni cu o inimă artificială, a încetat din viață, la 6 august, la un spital din Louisville. Schroeder, în vîrstă de 54 de ani, a fost operat la 25 noiembrie 1984, cînd i s-a implantat un aparat cardiac din material plastic și metal, cu care a supraviețuit perioada cea mai îndelungată din scurta istorie a intervențiilor chirurgicale de acest fel. Predecesorul său, Barney Clark, primul bolnav căruia i s-a implantat o inimă artificială, a decedat la 112 zile după operație.

FLASH-URI

■ **BUDAPESTA**
Într-un comunicat dat publicității de agenția M.T.I., se relevă că în primele șase luni ale acestui an producția industrială și cooperatistă din economia R. P. Ungare a crescut cu 1,5 la sută în comparație cu perioada similară a anului trecut. Comunicatul subliniază, de asemenea, o creștere a exporturilor. Numărul persoanelor ocupate în industrie s-a redus cu 8 500, în comparație cu primele șase luni ale anului trecut. În domeniul agricol, s-a înregistrat o creștere a producției și vînzărilor de produse vegetale și o oarecare reducere a producției zootehnice.

■ **BELGRAD**
Agenția Taniug anunță că, la 6 august, a avut loc ceremonia de inaugurare a porțiunii iugoslave a legăturii feroviare internaționale dintre Titograd (Iugoslavia) și Shkoder (nordul Albaniei). Obiectivul, construit pe baza unui acord semnat de cele două guverne în 1979, a fost inaugurat de un membru al guvernului iugoslav și a participat o delegație albaneză.

■ **WASHINGTON**
Comitetul pentru relații externe al Camerei Reprezentanților a adoptat o rezoluție în care cere președintelui Ronald Reagan să determine guvernul sud-african „să angajeze negocieri politice de substanță cu populația majoritară de culoare", prin recunoașterea Congresului Național African ca „reprezentant legitim" al acesteia — transmit agențiile Associated Press și France Presse. Documentul — care urmează a fi dezbătut în plenul Camerei, pînă la 15 august — cere, de asemenea, eliberarea liderului populației de culoare, Nelson Mandela, deținut în închisoare de 24 de ani, precum și a altor personalități politice sud-africane, care se opun politicii de apartheid a regimului de la Pretoria.

■ **BONN**
Peste un milion de femei au fost înregistrate în R. F. Germania la oficiile de plasare a șomerilor, în luna iulie a acestui an, potrivit datelor publicate de Biroul federal al forței de muncă din Nürnberg. Aceasta reprezintă o rată a șomajului de 10,6 la sută din forța de muncă feminină a țării, cea mai ridicată din istoria R.F.G.

mica publicitate

FELICITĂRI

Cu ocazia împlinirii a 40 de ani, soția și copiii urează dragului lor Bordeianu Teodor multă sănătate, fericire și la mulți ani. (9905)

Astăzi, Gheorghe Apostol prinde în cununa vieții al 40-lea fir de trandafir. Maria, soție, Daniel și Sergiu, fii, îi urează multă sănătate și la mulți ani. (10162)

Familia urează lui Cristinel Gheorghiță, la a 18-a aniversare, „La mulți ani!" (10186)

DECESE

NEPOȚII, surorile și cumnații anunță, cu durere, încetarea din viață, după o lungă și grea suferință, a celei ce a fost PACUȚA HUȚU, 74 de ani. Corpul neînsuflețit este depus la biserica Sf. Vasile. Înmormîntarea va avea loc vineri, 8 august, ora 13, la cimitirul Sf. Vasile. Regrete eterne! (10138)

DOMNICA, soție, Mariana, Cristina și Ana, fiice, tatăl, frații, surorile și cumnații anunță încetarea din viață a celui ce a fost un soț și tată ideal, DUMITRU IORDACHE, 47 de ani. Înmormîntarea va avea loc sîmbătă, 9 august, ora 15, la cimitirul Eternitatea, în capela căruia este depus corpul neînsuflețit. Un gînd pios pentru sufletul lui deosebit! (10142)

CU inimile zdrobite de durere, Elena, mamă, Emil, tată, și Simona-Claudia, soră, anunță că, după o lungă și grea suferință, a încetat să mai bată inima scumpei lor OANA-ANDREEA BURDUN, în vîrstă de 2 ani și jumătate. Înmormîntarea va avea loc sîmbătă, 9 august 1986, ora 12, la cimitirul Sf. Vasile. Va rămîne veșnic în inimile noastre! (10153)

SOȚIA, copiii și rudele apropiate anunță, cu durere, încetarea din viață, după o lungă și grea suferință, a scumpului lor soț și tată, MIHAI HUTULEAC, 51 de ani. Înmormîntarea, sîmbătă, 9 august, ora 12, la cimitirul Eternitatea. Lacrimi și flori pe tristul lui mormînt! (10137)

COSTICA, Ioan, Gheorghe și Petruța, fii, anunță decesul scumpului lor tată GHEORGHE PĂSNICEANU, în vîrstă de 80 ani. Înmormîntarea, sîmbătă, 9 august, ora 14, la cimitirul din comuna Rediu. Nu-l vom uita niciodată! (10163)

SOȚUL și rudele apropiate anunță, cu durere, încetarea din viață, după o scurtă și grea suferință, a scumpei lor MARIA TALABĂ-RUSU, 67 de ani. Înmormîntarea, duminică, 10 august, ora 12, la cimitirul Sf. Treime — Păcurari, în capela căruia este depus corpul neînsuflețit. (10175)

TATA, mama, frații, împreună cu Gabi și Vasile, copii, anunță moartea fulgerătoare a scumpului lor MIHAI BRÎNZOI, 44 de ani. Înmormîntarea, sîmbătă, 9 august, ora 12, la cimitirul din Tomești. Lacrimi și flori pe tristul lui mormînt! (10169)

CU nemărginită durere, soția, copiii, ginerele, nurorile și nepoții anunță încetarea fulgerătoare din viață a scumpului lor CONSTANTIN UNGUREANU, 59 de ani. Înmormîntarea, astăzi, 8 august 1986, la cimitirul din satul Cilibiu — Golăești. Nu-l vom uita niciodată! (10166)

FAMILIA Mihul, precum și colegii de la Universitatea „Al. I. Cuza" anunță decesul profesorului CONSTANTIN MIHUL. Mitingul de doliu are loc astăzi, 8 august, ora 10, în sala Pașilor pierduți, iar înhumarea, în aceeași zi, ora 12, la cimitirul Eternitatea. (10176)

Redacția și administrația: strada Vasile Alecsandri nr. 8. Redactor-șef, telefon 45105; administrația și publicitatea, telefon 34070, interior 248; serviciul tehnic de noapte, telefon 30776. Tipar: Intreprinderea poligrafică, str. 7 Noiembrie nr. 49, telefon 37060

BIBLIOTECA CENTRALĂ UNIVERSITARĂ „M. EMINESCU" IAȘI

Proletari din toate țările, uniți-vă!

Flacăra Iașului

Organ al Comitetului județean Iași al P.C.R. și al Consiliului popular județean

Anul XLII — Nr. 12 386 | Sîmbătă, 9 august 1986 | 4 pagini — 50 bani

Pregătirea semințelor pentru campania de toamnă să se desfășoare peste tot cu grija cuvenită!

● Preocupări lăudabile în numeroase unități agricole ● Unii cultivatori întîrzie condiționarea semințelor, dar și mai mulți, trimiterea probelor la analiză ● Sînt semne că, pe alocuri, selectarea se face de mîntuială

Bilanțul secerișului a prilejuit o serie întreagă de învățăminte. S-a demonstrat astfel, între altele, că ceea ce semeni aceea culegi, că factorul sămînță are un cuvînt hotărîtor în obținerea unor recolte bogate. Tocmai de aceea, unitățile agricole, ca și organele de resort, trebuie să întîmpine noul an agricol cît mai bine pregătite și din acest punct de vedere. De altfel, la indicația Comitetului județean de partid, s-a elaborat încă de anul trecut un judicios program de producere a semințelor care, cu toate condițiile climatice mai vitrege din acest an, a fost îndeplinit în mod corespunzător. „În acest fel, preciza inginerul Ion Antonescu, inspectorul șef al Inspectoratului pentru controlul calității semințelor și materialului săditor, avem acum asigurate pentru campania de toamnă semințe suficiente și din verigi biologice superioare, care garantează însemnate sporuri de producție. De reținut că s-au luat totodată măsuri pentru a se mări ponderea soiurilor de grîu și orz care s-au comportat mai bine în zona noastră și chiar pentru a se introduce noi soiuri mai valoroase".

Cum vremea însămînțărilor de toamnă bate la ușă, e momentul să ne interesăm și despre felul în care se desfășoară condiționarea semințelor. În comparație cu anul trecut, trebuie să spunem că lucrările stau mai bine, desigur și datorită recoltării mai timpurii care a permis să se treacă mai devreme la pregătirile respective. De altfel, Stațiunea de cercetări agricole Podu Iloaiei a și terminat de condiționat toate cele 1 000 de tone de grîu și orz, inspectoratul de specialitate confirmînd deja calitățile excepționale ale întregii cantități de semințe. Aceleași aprecieri se pot face și la adresa întreprinderilor agricole de stat Tg. Frumos și Popricani. Sînt gata, de asemenea, cu pregătirea semințelor și unele coo-

C. GREGORIAN

(continuare în pag. a 3-a)

Adunările generale ale oamenilor muncii — forum de decizie muncitorească

Prin modernizarea producției, la dezvoltarea intensivă

Adunarea generală a reprezentanților oamenilor muncii de la **Întreprinderea de mătase „Victoria"** a făcut o amplă analiză a modului cum se desfășoară modernizarea producției, acțiune începută în primăvara acestui an. S-a prezentat și o informare pe această temă care, alături de darea de seamă a consiliului oamenilor muncii, a stat la baza dezbaterilor. Rezultatele economice din primul semestru al anului, s-a relevat în adunarea generală, au stat sub semnul modernizării care, în prima etapă, a cuprins peste 30 de măsuri, toate îndeplinite integral. Pe această bază, s-a obținut o creștere intensivă a producției, confirmată de cifre concludente. Productivitatea muncii a sporit cu **12,7 la sută** față de aceeași perioadă a anului trecut (11 la sută se prevăzuse în programul de modernizare), iar la consumul de fire s-a înregistrat o economie, față de normele de consum, de 10 milioane de lei. Economii s-au înregistrat și la consumul de energie, combustibil și apă industrială, la chimicale și coloranți.

Comparînd rezultatele din semestrul întîi cu nivelul planului, se poate observa că productivitatea muncii, indicator semnificativ pentru dezvoltarea intensivă, a fost depășit cu **1,5 la sută**, în condițiile îmbunătățirii calității producției și introducerii în fabricație a sase articole noi și creșterii ponderii valorice a produselor noi, în totalul producției, la 26 la sută. Cît privește producția fizică, aceasta s-a realizat integral la prevederile proprii ale întreprinderii, dar nu și la prevederile din planul de cooperare cu țesătoria din Vălenii de Munte, care furnizează Întreprinderii „Victoria" țesături pentru finisaj. Nu este o problemă nouă, dar colectivul de la „Victoria" s-a străduit, în ultimul timp, să-i găsească o rezolvare și a găsit. „Victoria" Iași a început să realizeze urzeli pentru Vălenii de Munte și să-i acorde asistență tehnică, pentru ca producția prevăzută să se realizeze integral. Adunarea generală a confirmat justețea acestor măsuri și a cerut ca ele să fie aplicate cu toată hotărîrea. Totodată, s-a apreciat că deși față de aceeași perioadă a anului trecut s-a realizat un plus de 1,1 milioane m.p. de țesături, se putea obține mai mult, dacă aprovizionarea cu fire ar fi ținut pasul cu cerințele producției, dacă aceste fire ar fi fost toate de calitate superioară. Consiliul oamenilor muncii n-a stat pasiv în fața acestor neajunsuri și a hotărît ca o parte din cadrele tehnice de conducere, împreună cu directorul întreprinderii, să viziteze periodic pe furnizorii de fire și să impulsioneze livrările, o dată cu îmbunătățirea calității. Mai mult decît atît, s-a trecut la recepția firelor direct la furnizor. Consider că aceste măsuri sînt foarte bune, spunea laboranta **Adela Ștefan**, și ar trebui să dăm dovadă, în continuare, de o exigență sporită, deoarece se cunoaște ce mare importanță are calitatea firelor asupra creșterii productivității muncii, ca să nu mai vorbim de calitatea țesăturilor. Discuțiile s-au purtat mai ales pe tema aprovizionării cu fire de viscoză, din care se fac țesături foarte mult căutate la export, iar exportul trebuie să crească valoric în semestrul al doilea de 18 ori față de semestrul întîi. Această creștere masivă a exportului nu putea să nu mobilizeze adunarea generală și la o analiză critică și autocritică a activității din secțiile proprii de producție. Astfel, s-a apreciat

V. GHEORGHIU

(continuare în pag. a 3-a)

Adunarea generală a reprezentanților oamenilor muncii de la Întreprinderea de mătase „Victoria" a hotărît, în unanimitate, să susțină propunerea ca tovarășul NICOLAE CEAUȘESCU să fie reales, la apropiatul Congres al oamenilor muncii, în înalta funcție de președinte al Consiliului Național al Oamenilor Muncii, ca o garanție a ridicării continue a patriei noastre pe noi culmi de civilizație și progres, a creșterii nivelului de trai, material și spiritual, al întregului popor.

Un fructuos bilanț al muncii tineretului ieșean

Uteciștii din municipiul Iași se prezintă, la apropiata „zi a brigadierilor", cu frumoase realizări, din bilanțul întocmit de Comitetul municipal Iași al U.T.C. reieșind că s-au desfășurat acțiuni de muncă patriotică în valoare de 403 milioane de lei și acțiuni în sprijinul producției totalizînd 400 000 de ore de lucru. O contribuție de seamă a fost adusă la gospodărirea și înfrumusețarea municipiului, a unităților economice și instituțiilor, iar prin activitățile de colectare a materialelor refolosibile au fost reintroduse în circuitul economic peste 3 000 de tone de metale, 500 000 de sticle și borcane și 17,8 tone de cioburi de sticlă, 100 de tone de hîrtie și cartoane și altele.

Se evidențiază, prin modul de desfășurare a acțiunilor, și prin rezultate, organizațiile U.T.C. de la întreprinderile mecanică „Nicolina", de utilaje, piese de schimb și reparații, de piese auto, de rețele electrice, de materiale de construcții, C.U.G., „Textila", I.U.G.T.C., U.R.C.U.M.T., I.C.P.E., Cooperativa „Prestațiunea", liceele „E. Racoviță", „Tehnoton", industrial nr. 7, economic nr. 1, Național și pedagogic. Angajamentul tinerilor din municipiu este ca, pînă la 23 August, să îndeplinească integral planul anual de muncă patriotică.

Distincții pentru unități industriale fruntașe

Ieri, în cadrul adunării generale a reprezentanților oamenilor muncii, colectivul **Întreprinderii mecanice „Nicolina"**, distins cu **Ordinul Muncii clasa a III-a** pentru realizările obținute în 1985, a primit **Drapelul Roșu** și **Diploma de onoare** ale uniunii sindicatelor pe ramură.

Aceleași distincții le-a primit și colectivul **Întreprinderii de prelucrare a lemnului**, decorată, de asemenea, cu **Ordinul Muncii clasa a III-a**, pentru succesele obținute anul trecut.

Noile blocuri din bulevardul 30 Decembrie din Iași

Foto : L. STRATULAT

La Ruginoasa, printre fruntași

REPORTER PE FRONTUL DEZVOLTĂRII INTENSIVE

Recent, comunei Ruginoasa i s-a conferit, prin Decret prezidențial, înaltul titlu de „Erou al Muncii Socialiste", pentru ocuparea, pentru a patra oară consecutiv, a locului I în întrecerea socialistă care se desfășoară, anual, între comunele țării. Este rezultatul hărniciei oamenilor, a faptului că aici se acționează, permanent, pentru sporirea rodniciei pămînturilor, pentru a-se conferi o eficiență sporită muncii depuse în toate sectoarele de activitate, a se înnoi chipul satelor comunei, pentru ca viața locuitorilor acestor așezări să devină tot mai îmbelșugată. Toate acestea presupun efort de gîndire permanent, pricepere și dăruire, muncă, multă muncă, pentru că, așa cum susține — convins din propria-i experiență — tovarășul **Florin Gidea**, primarul comunei, e mai ușor să ocupi un loc fruntaș pe țară în întrecerea cu celelalte comune, decît să te menții patru ani consecutiv pe primul loc.

Este firesc ca într-o unitate administrativ-teritorială fruntașă să existe mai multe unități economice bune. Și la Ruginoasa sînt destule. Principala unitate economică este cooperativa agricolă de producție, care s-a specializat în producerea de sămînță (cartof, porumb, fasole, orz și mazăre) și care se situează, de ani de zile, pe primele locuri pe județ în ceea ce privește producțiile obținute pe unitatea de suprafață. Iar fiecare din aceste locuri fruntașe reprezintă, dincolo de orice clasament și diplomă primită, un extraordinar efort, o bătălie cîștigată în lupta cu pămîntul, cu capriciile vremii, pentru a obține un plus de recoltă. Și în acești patru ani, la Ruginoasa, producțiile medii la hectar au fost depășite, aproape de fiecare dată, cu cîte 300—1 100 de kilograme la cereale și 7 tone la cartofi, iar producția de lapte a crescut de la 1 600 litri la 3 000 de litri pe vacă furajată, la A.E.I., și de la 3 400 la aproape 5 600 de litri la ferma din localitate a I.A.S. Tg. Frumos. Sporuri însemnate s-au obținut și în celelalte sectoare de activitate locale (ferma sericicolă, ferma vegetală a aceluiași I.A.S.), astfel că, în acest răstimp, producția globală agricolă a comunei a crescut de la 50 la peste 90 de milioane de lei, iar pe această bază a sporit și contribuția unităților economice locale și a gospodăriilor populației la formarea fondului centralizat de produse al statului: de la 22, la peste 40 de milioane de lei. Nenumărate au fost, în acești ani, și înfăptuirile petrecute pe planul vieții social-culturale din comună. Mobilizați de deputați, cetățenii au executat, prin muncă patriotică, numai anul trecut, de pildă, lucrări de bună gospodărire și înfrumusețare ce depășesc 10 milioane de lei.

Dincolo de fapte sînt oamenii. Acești oameni se pot numi **Viorica Lupu, Vasile Batincu, Ioan Petrică, Ion Trotuș** și **Ion Roșu**, deputați, „sufletul" tuturor activităților economico-sociale care se petrec în satele comunei, dar și **Ion Avornicesei, Gheorghe Filip, Gheorghe Haliga, Elena Ciobanu, Vasile Buzatu** și **Dumitru C. Batincu**, cetățeni care pun umărul ori de cîte ori este nevoie să se înfăptuiască, să se modernizeze ori să se schimbe ceva în comună. Din discuțiile purtate cu o parte dintre aceștia, dar și cu alți săteni întîlniți, în perindarea prin comună, reporterul a reținut, cu valoare de simbol, hotărîrea unanimă a localnicilor ca să muncească, în continuare, cu și mai multă pasiune și dăruire pentru realizarea și depășirea complexelor sarcini care le revin din planul în profil teritorial.

DIMITRIE CĂLĂRAȘI

Produs cu performanțe superioare

În laboratorul policondensare al **Institutului de chimie macromoleculară „P. Poni"** din Iași a fost realizat prototipul unui nou produs cu performanțe superioare. Este vorba despre un rotor-disc, o piesă complexă, destinată industriei constructoare de mașini electrice, obținut dintr-o rășină cu proprietăți speciale (rășina bismaleimidică) asimilată aici.

Produsul a fost realizat de un colectiv compus din tehnicienii **Vasile Cupeț** și **Alex. Bantaș**, inginerii cercetători **Silvia Penciuc** și **Mitică Sava** și dr. chimist **Gheorghe Mandric**, în colaborare cu beneficiarii — Întreprinderea de cabluri și materiale izolante București.

Omologarea rotorului-disc s-a făcut la Institutul de cercetare și proiectare pentru electronică București, prilej care a atestat calitățile tehnice și funcționale corespunzătoare destinației piesei.

Viața cultupală. viața cultupală

Viață spirituală cu mereu mai bogate valențe

HORLEȘTI

Și la Horlești, ca peste tot, timpul e măsurat. Cu cît mai exact cîntărit și folosit, cu atît mai mare dobînda de bine și de util. Afirmația se verifică și cînd e vorba de acel timp care, aparent, nu prea există, acum, în plină campanie, dar trebuie să se găsească, să și-l facă fiecare, timp dedicat activităților cultural-artistice al căror mesaj educativ, o dată împlinit și receptat, se răsfrînge pozitiv în întreaga activitate economică. Se pare că la Horlești adevărul acesta nu numai că este știut, dar a și fost însușit de cei cărora le revine, în principal, misiunea de a antrena. Programul săptămînal de activități al căminului cultural, gîndit în colectiv, cu contribuția membrilor consiliului comunal al educației politice și culturii socialiste, și păstrînd proporția cerută a acțiunilor organizate în funcție și de preferințe, poate fi consultat de toți cei ce-și propun să participe. Și aceștia sînt tot mai numeroși — ne informează primarul comunei, tovarășul **Petru Ferenț**. La această dată, programul amintit include manifestări ce prefațează evenimentul de la 23 August. Expuneri, întîlniri cu specialiști în istorie, activități cu cartea la biblioteca din comună, organizate de învățătorul **Stelian Magdici**, animator cultural ale cărui devotament, pricepere și dăruire se resimt și-n evoluția artei amatoare din comună, încheagă o atmosferă propice manifestării interesului localnicilor. A devenit o obișnuință aici, la Horlești, organizarea de spectacole cu formațiile artistice ale căminului. Cel puțin la două săptămîni sătenii se adună cu mic, cu mare, să asculte un cîntec îndrăgit, să-și vadă semenii jucînd, să-și audă pruncii spunînd poezii. Sînt momente care-i unesc, care-l leagă.

Sala încăpătoare a căminului cultural nu e folosită doar pentru proiecțiile de film. Ele își au locul lor, știut, în programul unei săptămîni, dar nu preiau exclusivitatea, cum din păcate se mai întîmplă în unele locuri. La Horlești, pentru că organizatorii sînt receptivi față de dorințele sătenilor, pentru că ei înșiși pot deveni organizatori, inițiativele se formulează fără rezervă și dau roade.

Astfel s-a ajuns la alcătuirea unei formații de datini strămoșești. De remarcat contribuția cadrelor didactice la antrenarea copiilor și adulților la acțiuni cultural-artistice. E o remarcă pe care ține s-o facă secretarul adjunct cu probleme de propagandă al comitetului comunal de partid, tovarășul **Ioan Ciumașu**, apreciind rolul cadrelor didactice în evoluția formațiilor artistice existente (trei formații laureate în ediția a V-a, a Festivalului național „Cîntarea României"). În direcția permanentei îmbogățiri a vieții spirituale a comunei, și proiectele ce se fac sînt grăitoare. Ele pornesc de la evaluarea exactă a potențialului existent mergînd pe ideea valorificării lui plenare. Pentru că, trebuie să recunoaștem, mai există și aici talente încă insuficient folosite, atît în rîndul organizatorilor, al îndrumătorilor de formații, cît și al artiștilor amatori. Gîndul, intenția de alcătuire a unor noi formații sînt vii. E vorba de o orchestră de muzică populară și de tradiționala șezătoare ce mai poate face încă farmecul multor seri nu doar la „gura sobei" ci într-o ambianță mai largă. Acest gînd e viu și, avem temeiuri să credem, va fi repede faptă.

IOANA BOGDAN

Vernisaj

Astăzi la ora 18 va avea loc la Rotonda I. M. F. vernisajul expoziției de pictură și grafică semnată de ing. Dan Hodoroabă. Cele peste 50 de lucrări vor fi prezentate de criticul de artă Radu Negru.

Soliști ieșeni de muzică ușoară premiați

La cea de a 19-a ediție a valorosului Festival de muzică ușoară de la Amara au participat 64 de concurenți din întreaga țară. Iașul a fost reprezentat de doi elevi ai Școlii populare de artă (clasa prof. Titel Popovici). Ei au impresionat juriul și publicul prin calitățile vocale și interpretative. Iolanda Grecu a fost recompensată cu prestigiosul premiu al Uniunii compozitorilor și muzicologilor, iar Adrian Dospinescu a primit premiul ziarului „Tribuna Ialomiței".

În turneu

Ansamblul de cîntece și dansuri populare **„Mugurelul"**, al studenților de la Institutul agronomic Iași (conducător artistic, Marinică Botea), a întreprins un turneu de spectacole în R.P. Polonă, participînd și la Festivalul folcloric al tineretului polonez. După tradiționala paradă a portului popular, cu care a debutat Festivalul folcloric studențesc polonez au fost prezentate spectacole în cinci localități din zona Lublinului.

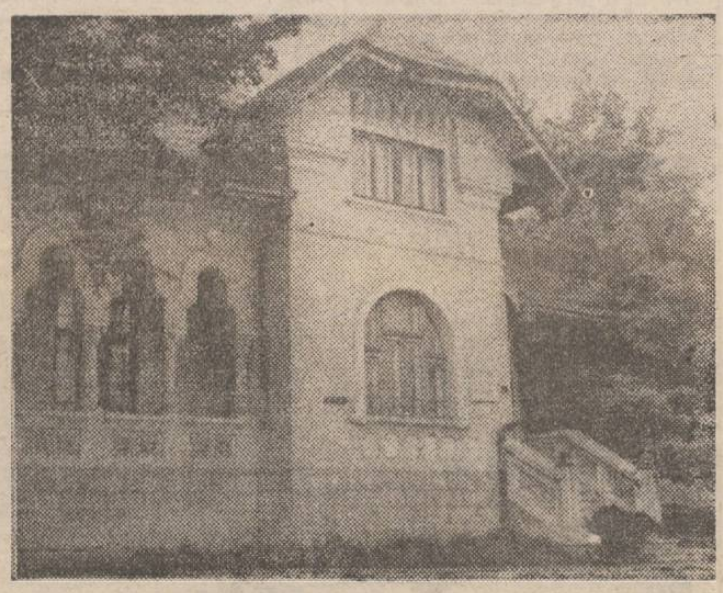

Vila Sonet, casă memorială frecventată de iubitorii de literatură dornici să cunoască locul unde a creat marele sonetist Mihai Codreanu

Foto : P. Todică

„O națiune care nu are cîntec, nu are istorie"

Interviu cu compozitorul VIOREL MUNTEANU

— ...Și parcă rîvnind la a demonstra și reciproca acestei patetice pledoarii, cugetare pe care v-ați însușit-o pînă la a vă confunda cu toate marile adevăruri ce decurg din ea, încercați o îmbogățire a patrimoniului muzicii românești cu un rezultat cunoscut și prețuit de specialiști și deopotrivă de public. Am în vedere cel puțin cantata „Glasurile Putnei", lucrare de largă audiență, inclusă în repertoriul tuturor filarmonicilor din țară, lucrare ce se cîntă — ca și altele din creația dv. — și în străinătate. Încununată cu premiul „George Enescu" al Academiei R.S.R., „Glasurile Putnei" își reverberează peste ani și peste tot armoniile unice ivite dintr-un suflet și un talent încărcate de istorie și dăruite ei.

— Apelul la marea, bogata și frumoasa noastră istorie ca motiv de inspirație tematică — pe de o parte — și la melosul popular în straturile sale cele mai adînci de simțire ce-au zămislit vechile cîntece bucovinene — pe de altă parte — sînt însăși rațiunea trudei mele fericite în lumea sunetelor. Orice întoarcere în trecut, dacă drumul se face cu bagajul acumulărilor pe care contemporaneitatea ți le oferă, își poate păstra modernismul, acea largă deschidere spre nou — fără a fi riscanta inovație de dragul ei însăși —, spre receptivitatea de acum a unui public educat, cultivat, cunoscător al muzicii contemporane românești, al locului și raportului ei cu muzica universală.

— Poate în acest context ar fi oportun să amintim că o emisiune radiofonică premiată la un concurs de la Praga a avut ca suport muzical fragmente din lucrările dumneavoastră, aprecierile unui mare prieten al muzicii românești, compozitorul italian Roman Vlad, care, nu o dată se referă la creația dv. ca la o pagină distinctă, cu personalitate în contextul muzicii românești actuale. Vă puteți spune la rîndu-vă părerea despre Iașul muzical de astăzi ?

— La Iași există astăzi forțe artistice serioase, mișcarea de creație este vie și cînd spun asta mă gîndesc nu numai la muzică.

— Vă preocupă destinul tinerelor talente ?

— Destinul lor este viitorul muzicii și al artei în general, așa încît această preocupare e chiar o datorie pentru mine dintre cele de prim loc.

— O întrebare ce nu se poate evita...

— Da. E vorba de un ciclu de lucrări intitulat „Efigii voievodale" („Lăpușneanu", „Cantemir", „Dosoftei — voievodul limbii române"), în care-mi propun, prin coborîrea în elementul arhaic mai mult decît în „Glasurile Putnei", demonstrarea unicității spiritualității românești.

— În acest moment al unei depline maturități artistice, în plină etapă de căutări creatoare, izbînzile — căci ele sînt, cu certitudine — vi le asumați în exclusivitate ?

— E vorba, firește, în primul rînd, de un climat propice afirmării creației noi, e vorba și de cei ce ne-au îndrumat. Datorez mult în formarea mea profesorului Gh. Ciobanu, renumitul bizantinolog, ce a marcat drumul creației mele orientîndu-l spre izvoarele esențiale : folclorul și istoria.

ALEXANDRA HASAN

Tabără de creație

Corespondentul nostru **P. Silion** ne informează că, în aceste zile, la Grădina botanică este deschisă o tabără de creație pentru 30 de artiști amatori (pictori, graficieni și sculptori), membri ai cenaclului „Th. Pallady". Conducerea Grădinii botanice le asigură toate condițiile de lucru, precum și posibilitatea ca, la sfîrșit, ei să deschidă o expoziție cu lucrările efectuate.

„Un deceniu în universul muncii și creației tehnice românești"

„Fortus" - 10

Cîțiva entuziaști de la Combinatul de utilaj greu și-au asumat o sarcină deosebit de dificilă: să realizeze într-un timp extrem de scurt o monografie prilejuită de împlinirea a 10 ani (31 iulie 1986), de la punerea pietrei de temelie a acestui colos al industriei românești. Acești entuziaști se numesc Adi Cristi, Dumitru Popa, Constantin Hușanu, Nicolae Panaite, Aurel Ștefanachi, Al. Buzurin, Florin Morun, Emil Dumitrescu, Ion Ciobanu, Adrian Moldovan. Bucurîndu-se de tot sprijinul din partea comitetului de partid din combinat — coordonatorul lucrării —, aceștia au realizat „o carte care va rămîne mereu cu paginile deschise", cum subliniază în prefață directorul Mircea Ștef. Cartea este o poveste adevărată, care începe cu momentul punerii pietrei de temelie de către secretarul general al partidului, la indicația căruia s-a întemeiat această a treia platformă industrială a Iașului, o poveste despre apariția și înflorirea acestei mari cetăți a oțelului. Inserții titlurile capitolelor sînt semnificative : Combinatul de utilaj greu, ctitorie a „Epocii Nicolae Ceaușescu" ; Mărturii milenare ; Ne construim pe noi înșine ; Memoria tiparului ; Oameni și fapte ; Lupta cu inerția ; Municipiul industriei grele ; La aniversare.

Avînd și pagini tipărite în patru limbi de circulație internațională, un ritm alert, o prezentare grafică excepțională („Arta grafică" București) și un conținut valoros, monografia se constituie într-un document prețios pentru cei de azi și mai ales pentru cei ce vor veni.

GH. M.

Culori sărbătorești

Zi deosebită la Combinatul de utilaj greu din Iași : 31 iulie 1986, deci 10 ani de la fundarea acestui important obiectiv industrial, atunci cînd tovarășul Nicolae Ceaușescu a tăiat panglica inaugurală. Evenimentul a prilejuit o adunare festivă, în cadrul căreia a fost prezentat colectivului volumul „Fortus — un deceniu în universul muncii și creației tehnice românești".

Totodată a fost vernisată o expoziție de arte plastice, cu lucrări ale membrilor cercului din întreprindere (pictură și grafică), inaugurîndu-se spațiul expozițional din holul pavilionului administrativ, expoziție care se înscrie și ca un omagiu adus zilei de 23 August. Impresionat de transformările la care participă, Mihai Baltag realizează, în compoziții de o sinceritate convingătoare, în culori de amplă rezonanță, la tensiune de incandescență, o adevărată frescă a împlinirilor din deceniul încheiat, așa cum le văd oamenii care muncesc aici. Prin muncă și artă, spre pace și prietenie, ar fi tema de bază a graficii sale de minuțiozitate, o fidelă hagiografie a miraculoasei înfloriri din Valea Adîncă. Pictoriță prin forța de a se concentra asupra temei, Aurelia Carabinieru aduce un **Autoportret** realizat în cîteva tușe lejere, corect construit și economicos colorat, contrastînd prin prudență cu **Portret de bătrîn** al lui Gh. Guzgă, în care violența petei de culoare aproape rănește retina la primul contact. E o gimnastică a contrastelor pe care autorul o desfășoară dezinvolt, dovedind forță expresionistă. Lucian Birlă preferă miniatura peisagistică, adevărate esantioane ale notației sentimentale. Reușește mai ales atunci cînd paleta, obstinată în a spune tot prin mijloace minime, se menține într-un registru echilibrat (**În vîrf de deal, Casa natală**). Apostol Panait preferă dramatismul cadrului romantic, invocat scenografic, dar e mult mai convingător atunci cînd lasă culorii libertatea de a se ordona după preferințele firești (**Flori**), așa cum se întîmplă și cu Enache Constantin, educorat în **Portret de fată** sau în **Autumnală**, dar cu patetism plăcut în **Senin**, adică acolo unde starea de grație e trăită și nu doar invocată literar.

Sigură pe ductul grafic, Silvia Carmen Costin reușește structuri ce pot deveni ușor vitralii, într-atît sînt de avide în a capta lumina. Obsedată de fibra lemnoasă, graficiana abuzează puțin de curgerea vertical-sinuoasă (**Fata morgana, Zbor, Amintire, Dorință**) dar, în general, are talentul delimitării suprafețelor colorate și instinctul de a nu fi risipitoare cromatic, preferînd aluzia în locul expresiei ferme (**Portret**).

Deși nu sînt prezenți toți cei care activează în cerc, fiind vorba de o expoziție organizată ad-hoc, incinta a fost așa fel înfrumusețată încît concordă cu elegantul album comemorativ și cu lumina de mîndrie din ochii miilor de salopete bleu-ciel care intră și ies pe marea poartă a C.U.G.-ului.

AUREL LEON

Întreprinderea minieră Rovinari

cu sediul în orașul Rovinari,
localitatea Poiana, județul Gorj,
telefoane : 12225 sau 18136

încadrează **muncitori** (bărbați) între 18—45 de ani, calificați și necalificați, astfel :

— **lăcătuși și electricieni,** categ. II—VII ;
— **sudori autogeni,** categ. IV—VI ;
— **muncitori necalificați.**

Se asigură locuințe în apartamente, în orașul minier Rovinari pentru familiști, și în dormitoare comune, pentru nefamiliști.

Muncitorii de pe liniile tehnologice din cariere dispun și de alte drepturi, cum sînt :

— transportul la locul de muncă și la domiciliu cu mijloace în convenție, muncitorii plătind 30 de lei lunar ;
— echipament de lucru și de protecție, conform reglementărilor existente ;
— o masă gratuită la intrarea în schimb ;
— retribuția în acord global, coeficientul mediu de retribuire fiind 120—130 la sută ;
— retribuția tarifară majorată cu 10 la sută pentru personalul calificat care lucrează pe liniile tehnologice ;
— calificarea sau policalificarea în meseriile de lăcătuș, electrician, vulcanizator benzi transportoare, sudor și excavatorist, pe excavatoare cu rotor ;
— muncitorii calificați care lucrează pe liniile tehnologice sînt retribuiți după rețeaua „Exploatări la zi de cărbune și minereu cu utilaje grele", conform D.C.S. 325/1983, ceea ce înseamnă cu 300—650 lei lunar mai mult față de rețeaua „C.M.A.".
— tinerii care nu au satisfăcut stagiul militar sînt scutiți de efectuarea stagiului militar ;
— preluarea cheltuielilor de școlarizare pentru cei transferați în interesul serviciului.

În cadrul I. M. Rovinari se desfășoară activități în regim de program continuu.

Avînd în vedere importanța muncii din sectorul minier, nu se încadrează persoane care au avut contractul de muncă desfăcut conform art. 130, lit. e, l, f, k din Codul muncii.

La încadrare, cei interesați vor prezenta obligatoriu cartea de muncă și o apreciere a colectivului în care își desfășoară activitatea.

Încadrările se fac zilnic, la sediul unității, între orele 8—10.

Întreprinderea de in și cînepă „Textila"

cu sediul în Iași,
șoseaua Ștefan cel Mare nr. 4

încadrează :

— **reglori ;**
— **ajutor de maistru pentru mașini de țesut automat AT-100.**

Informații suplimentare se pot lua de la biroul personal, telefon 44810, interior 35.

Centrala industriei bumbacului Iași

încadrează de urgență, prin concurs, pentru **Întreprinderea „Țesătura" :**

— **diriginți de șantier.**

Condițiile de studii și vechime sînt cele prevăzute de Legea nr. 57/1974, Legea nr. 12/1971 și Normele unice privind activitatea diriginților de șantier.

Relații suplimentare se pot obține la serviciul P.I.R. sau la telefonul 33371.

Combinatul siderurgic Călărași

recrutează candidați pentru concursul de admitere la școala de maiștri, învățămînt seral, sesiunea august 1986, în specialitățile :

Nr. crt.	Specialitatea	Durata de școlarizare	Nr. de locuri	Unitatea școlarizatoare
1.	maistru la fabricarea cocsului și chimizarea gazului de cocs	2 ani	18	Liceul industrial 2 Călărași
2.	maistru furnalist	2 ani	18	
3.	maistru laminator	2 ani	18	„
4.	maistru oțelar	2 ani	18	„
5.	maistru forjor-tratamentist	2 ani	18	„
6.	maistru turnător	2 ani	18	„
7.	maistru electromecanic	2 ani	36	„

La concurs, pot participa muncitori calificați, absolvenți ai liceului sau școlii profesionale, cu o vechime în producție de cel puțin 3 ani, încadrați în ultima sau penultima categorie a ramurii metalurgice (VII sau VI). Candidații se încadrează prin transfer la Combinatul siderurgic Călărași, pînă la data de 15 august 1986.

Pentru specialitățile fabricarea cocsului, oțelari, furnalist, se pot înscrie muncitori care lucrează în cocserii, oțelării, furnale, indiferent de specialitate.

Dosarul pentru concurs va cuprinde următoarele acte :

— **fișa tip de înscriere la concurs ;**

— **recomandarea colectivului de muncă în care lucrează, avizată de biroul executiv al C.O.M. ;**

— **certificatul de naștere** (original și copie);

— **actul de studii** (liceu sau școală profesională), în original ;

— **copie după capitolele I și IX (VI) din carnetul de muncă ;**

— **fișa medicală** eliberată de medicul de întreprindere de la unitatea de la care provine candidatul.

Înscrierile pentru concurs se fac la serviciul P.I.R. al Combinatului siderurgic Călărași pînă la data de 15 august 1986.

Relații suplimentare se pot obține la I.C.S. Călărași, str. Prelungirea București nr. 162, serviciul P.I.R., telefoane : 911/12829 sau 911/13522 — 25, interioare 1022 sau 1026.

Cooperativa „Prestațiunea" Iași

aduce la cunoștința celor interesați că a deschis, în complexul „Super — Copou", **o unitate xerox**

Întreprinderea de tricotaje și perdele „Siretul" Pașcani

încadrează :

— **un inginer energetician ;**

— **un maistru energetician ;**

— **un tehnician energetician.**

Condițiile de încadrare și promovare sînt cele prevăzute de legile nr. 12/1971, nr. 57/1974, nr. 5/1978 modificată și Decretul nr. 19/1986.

Relații suplimentare se dau la biroul personal al I.T.P. Pașcani, precum și la telefonul 980/61970, interior 143.

Cooperativele de producție, achiziții și desfacere a mărfurilor Podu Iloaiei și Letcani

încadrează de urgență :

PODU ILOAIEI :

— **șef secție încălțăminte ;**

— **cizmari** (tălpuitori, rihtuitori), categ. II—IV ;

— **șef secție autoservice.**

LEȚCANI :

— **șef secție încălțăminte ;**

— **cizmari** (tălpuitor, rihtuitor), categ. II—IV.

Condițiile de încadrare sînt cele conform legilor nr. 12/1971, nr. 57/1974 și nr. 22/1969.

Relații — la telefoanele 981/10213 (Podu Iloaiei) și 981/47090 (Lețcani), precum și la sediile cooperativelor.

Centrul de calcul al C.I.U.M.P. Iași

bulevardul Ilie Pintilie nr. 10

încadrează de urgență :

— **analist (principal);**
— **programator (principal);**
— **inginer de sistem (principal).**

Încadrările se fac cu respectarea prevederilor Legii nr. 12/1971.

Solicitanții trebuie să aibă domiciliul stabil în municipiul Iași și minimum 3 ani vechime în specialitate.

Informații suplimentare se obțin la sediul unității, precum și la telefonul 30550, interioare 601 sau 651.

Combinatul siderurgic Călărași

str. Prelungirea București nr. 162

încadrează de urgență

următoarele categorii de personal :

— **mecanici de locomotivă;**
— **impiegați de mișcare;**
— **manevranți vagoane;**
— **șefi manevră;**
— **mecanici cale I și II.**

Informații se pot obține la telefoanele 13522, 13523, interioare 1020, 1026, 1028.

Stațiunea de cercetare și producție pentru creșterea bovinelor Dancu

încadrează pentru activitatea de cercetare :

— **5 medici veterinari.**

Condițiile de încadrare sînt :

— media generală, peste 9;
— să fi avut repartiții și pentru cercetare și pentru producție;
— să aibă stagiatura efectuată;
— să îndeplinească prevederile Legii nr. 12/1971.

Relații se pot obține la telefonul 72852.

Oficiul județean de turism Vaslui

încadrează :

— **bucătari,** cu nivel de calificare III sau specialist cu o vechime de peste 10 ani în această meserie.

Încadrarea și retribuirea se fac conform Legii nr. 12/1971 și a Legii nr. 57/1974, republicată.

Unitatea asigură locuință.

Informații suplimentare se pot obține la biroul personal al O.J.T. Vaslui, telefon 983/11920 sau 983/11921.

Liceul industrial nr. 5 Iași

str. Manta Roșie nr. 5

organizează concurs de admitere pentru anul școlar 1986—1987, treapta a II-a liceu, cursuri de zi și serale, în perioada 25 august — 5 septembrie 1986, pentru ocuparea următoarelor locuri :

LICEU, cursuri de zi :

— profil mecanic	— 16 locuri;
— profil electrotehnic	— 22 locuri;
— profil prelucrarea lemnului	— 28 locuri.

LICEU, cursuri serale :

— profil mecanic	— 18 locuri;
— profil electrotehnic	— 32 locuri.

Relații suplimentare se pot obține la secretariatul liceului, din str. Manta Roșie nr. 5.

Oficiul județean de turism Iași

— oferă locuri la odihnă și tratament pe LITORAL pentru perioada august — septembrie.

— dispune de un număr limitat de locuri la următoarele excursii :

— R. P. Chineză — Beijing — Xian — Luoyang — Nanjing — Wuxi — Schanghai — Beijing — 21 septembrie — 8 octombrie, avion;

— R.P.B. — Sofia, 23—27 octombrie, tren;
Excursie combinată — mare — munte :

— Ceahlău — Venus, 15 august, sejur 12 zile, autocar;

— Făgăraș, 24—31 august.

Combinatul petrochimic Midia—Năvodari, jud. Constanța

încadrează urgent

următoarele categorii de personal (bărbați) :

— **lăcătuși mecanici;**
— **operatori chimiști;**
— **electromecanici A.M.C.;**
— **manevranți vagoane;**
— **șefi manevră;**
— **mecanici ajutori locomotivă;**
— **compresoriști;**
— **paznici înarmați;**
— **șef formație pază;**
— **muncitori necalificați,** absolvenți a 10 clase, pentru calificare în meseria de operator chimist și manevranți vagoane, prin cursuri de scurtă durată.

Se asigură, pentru familiști, apartamente în orașul Năvodari și cazare în cămin, pentru cei necăsătoriți.

Informații — la telefonul 64600, interior 1045.

Fabrica de încălțăminte „Aurora" Tg. Frumos

încadrează :

— **un magaziner pentru produse finite;**

— **un primitor-distribuitor produse finite.**

Informații suplimentare — la telefonul 981/10730, interior 15.

Cooperativa „Prestațiunea" Iași

organizează concurs pentru ocuparea următoarelor posturi :

— **șef birou P.O.N.M.;**
— **șef birou aprovizionare.**

Concursul va avea loc la sediul cooperativei, din bulevardul Ștefan cel Mare nr. 8, la data de 16 august 1986, ora 8.

mica publicitate

FELICITĂRI

Astăzi, Mariana Chelaru împlinește 30 de ani. Cei care o iubesc, Romeo, soț, Ionuț și Gabriel, fii, îi urează multă sănătate, fericire și un călduros „La mulți ani !" (10007)

Cu ocazia aniversării a 69 de ani, Mariana și Puiu, nepoți, Dănuț, Gabi și Săndel, strănepoți, și Șura, cumnată urează dragului lor Alexandru Socea (tata Sandu), multă sănătate, fericire și „La mulți ani !" (10075)

Astăzi, scumpa noastră Lucica Anton, din Pașcani, prinde în buchetul vieții al 40-lea trandafir. Soțul, fiicele și ginerele o întîmpină cu florile iubirii, dorindu-i mulți ani fericiți ! (10180)

VÎNZĂRI-CUMPĂRĂRI

Vînd „Dacia 1300", stare perfectă. Informații, la telefonul 45963. (10100)

Vînd „Dacia 1300". Telefon 50819. (10217)

Vînd apartament două camere. Telefon 67190. (10218)

Predau contract apartament două camere, confort II (Tătărași). Telefon 79353. (10219)

Predau, convenabil, contract apartament două camere, etajul 2 (Păcurari). Telefon 74944. (10048)

Predau urgent și foarte avantajos, contract garsonieră, confort I, etajul I, stația Pădurii. Telefon 34686, după ora 16. (10049)

Vînd urgent „Dacia 1100" în stare bună de funcționare. Telefon 28481 (10052)

Vînd „Renault 16", în stare perfectă și piese de schimb. Telefon 52358. (10060)

Predau, la preț vechi, contract apartament două camere, parter, Alexandru cel Bun. Telefon 56038. (10061)

Vînd „Dacia 1300", perfectă stare. Telefon 46179, Iași. 10067)

Vînd apartament două camere, confort I, Piața Voievozilor nr. 16. Telefon 67728. (10069)

Vînd motor de tăiat lemne. Telefon 31678. (10070)

Cumpăr sobă din teracotă (nc) demontată. Telefon 77257. (10077)

Vînd „Dacia 1100". Telefon 40548. (10085)

Vînd urgent apartament trei camere, confort I, etaj I, sau schimb cu 2 camere. Telefon 42304. (10087)

Vînd casă cu încălzire centrală și grădină. Șoseaua Munteni 5 A. (10094)

Vînd apartament două camere, strada 7 Noiembrie. Telefon 53225. (10112)

Vînd sau schimb casă proprietate (zonă nedemolabilă), cu apartament 2 camere. Strada Sorogari 33 — familia Covaliu. (9904)

Vînd casă cu teren și vie în comuna Popești. Informații, la familia Vasile Căruceru, telefon 54 A. (9971)

Predau contract apartament trei camere, etaj I, liber. Telefon 61286, între orele 15—19. (9975)

Cumpăr urgent autoturism „Aro" 241—243 sau M-461 pe benzină. Telefon 62789. (9989)

Vînd cîine dog german tînăr. Telefon 41180. (10002)

Vînd „Dacia 1300", în perfectă stare de funcționare. Telefon 76694. (10004)

Vînd „Dacia 1300", stare foarte bună. Telefon 15589, orele 18—21. (10009)

Vînd casă tip, central, sau schimb cu o garsonieră, central. Strada Pantelimon nr. 23 — Tg. Cucu. (10014)

Vînd „Dacia 1310". Telefon 78298. (10016)

Vînd apartament două camere, confort I (Tătărași). Telefon 77023. (10017)

Vînd, convenabil, apartament două camere (Tătărași). Telefon 75897. (10020)

Predau urgent, cu 30 000 lei, contract apartament două camere decomandate, achitat 65 la sută. Telefon 50196, după ora 16. (10022)

Vînd garsonieră. Aleea Basarabi nr. 3, bloc Q 4, et. 3, ap. 61. Telefon 51291. (10029)

Predau urgent, contract apartament două camere, zona Tg. Cucu. Telefon 37546. (10031)

Vînd apartament două camere (Copou). Adresați căsuța poștală 66 — Iași. (10032)

Vînd casă. Str. Simion Bărnuțiu nr. 45. (10043)

Vînd casă Copou, contra apartament aceeași zonă. Telefon 44838. (10127)

Vînd convenabil apartament două camere decomandate, cartierul Păcurari. Telefoane: 61034, 67259, după ora 18. (10143)

Vînd casă trei camere, bucătărie, garaj, beci și alte atenanse. Teren 550 m.p. Str. Fulger nr. 6, Tătărași, telefon 75818. (10144)

Predau contract apartament trei camere decomandate, bloc din cărămidă. Telefon 52942. (10145)

Cumpăr căruț dublu pentru copii. Telefon 54696. (10150)

Vînd apartament două camere decomandate, confort I, poziție avantajoasă. Telefon 53554, după ora 17. (10171)

Vînd garsonieră (zona Gării). Telefon 16054, între orele 18—20. (10174)

Vînd „Lada 1500", 25 000 kilometri la bord. Telefon 47195. (10182)

Vînd urgent, apartament două camere, etaj 4, Păcurari. Telefon 65398. (10188)

Vînd „Aro 243" Diesel. Telefon 43760. (10190)

Vînd „Dacia 1300", perfectă stare de funcționare. Telefon 45076. (10191)

Vînd palton nutrie, nou, polonez, mărimea 48—50. Telefon 40794. (10201)

Vînd televizor „Sport" nou, combină muzicală și aragaz vechi. Telefon 46946. (10203)

Vînd acordeon „Weltmeister" 96 de bași. Telefon 16134. (10207)

Vindem casă nedemolabilă, pe strada Abator nr. 9 — Pașcani. Relații: telefoane 980/63878 sau 63422. (11181)

SCHIMBURI DE LOCUINȚE

Oradea, schimb urgent apartament două camere, proprietate personală, cu similar Iași. Telefon, Iași, 39045. (9867)

Schimb apartament trei camere, cartierul Socola, cu apartament două camere, cartierul Păcurari. Telefon 36869. (9927)

Piatra Neamț, schimb apartament două camere decomandate, gaze, cu similar sau garsonieră Iași. Telefon 67094, Iași. (10134)

Pașcani, schimb apartament trei camere, confort I, cu apartament două camere sau garsonieră Iași. Telefon 16886, Iași. (10082)

Schimb casă proprietate cu apartament. Telefon 40169, orele 17—19. (10105)

Focșani, schimb apartament două camere, gaze, zona Gării, cu similar Iași. Telefon 72769, Iași. (10128)

Schimb garsonieră (gaze), cu apartament două camere. Telefon 58110, orele 17—19. (19180)

Schimb apartament două camere, parter, cu apartament două-trei camere, etaj. Telefon 35619. (10189)

Schimb apartament trei camere, etaj 2, cartier Dacia, cu similar zonele Tg. Cucu, Tudor Vladimirescu, Tătărași, Metalurgiei. Telefon 55588. (10213)

Schimb urgent apartament două camere, confort I, zonă ultracentrală cu două garsoniere, zonă centrală. Telefon 75943, între orele 19—21. (10223)

ÎNCHIRIERI

Primesc în gazdă un băiat sau o fată. Ofer cameră mobilată, intrare separată. Telefon 52317. (9915)

Ofer cameră mobilată unor studenți (e) (zona Independenței). Telefon 41430. (10006)

Ofer cameră. Str. Primăverii nr. 17 C, blocul D.2 A, apart. 2, după ora 14. (10066)

Închiriez apartament nemobilat. Plata anticipat. Telefon 35189, între orele 8—10 ; 16—20. (10079)

Închiriez cameră mobilată la două studente (eleve). Stradela Sărăriei nr. 3. (10083)

Student, caut garsonieră pentru un an. Telefon 70644, după ora 16. (10132)

Primesc în gazdă tineri căsătoriți, zona Podu Roș. Telefon 34787. (10158)

Studenți căsătoriți, căutăm urgent garsonieră mobilată. Telefon 44264, după ora 16. (10184)

Studenți căsătoriți căutăm garsonieră nemobilată (mobilată). Telefon 980/61504. (10194)

PIERDERI

Pierdut foaie de parcurs nr. 328636, eliberată de I.S.C.I.P. Tomești pe numele Manole Dan. O declar nulă. (9880)

Pierdut C.E.C. nr. 693301 — 693350, cu 33 de file neconsumate (nr. 318 — 350), sold 103.720,17 lei, aparținînd T.A.G.C.M. Iași. Se declară nul. (9892)

Pierdut autorizație pentru cintar stradal, eliberată de Circumscripția financiară a municipiului Iași, pe numele Budeanu Petru. Se declară nulă. (9907)

Pierdut parafă medic pe numele Baltag Eldorina. Se declară nulă. (9917)

Pierdut abonament nr. 527 eliberat de I.T.A. Iași pe distanța Iași — Măcărești, comuna Prisăcani, pe numele Ilie Ioan. Se declară nul. (9921)

Pierdut foaie de parcurs nr. 789319, eliberată de S.P.I.M.E. Iași, pe numele Sava Constantin. Se declară nulă. (9923)

Pierdut foi parcurs nr. 0842892 și 0842893, eliberate de S.M.A. Popricani — Iași pe numele Pădurariu Petru. Se declară nule. (9942)

Pierdut comandă alimente, eliberată de I.C.S. Mixtă Pașcani, pe numele Gheorghe Popușoaia. Se declară nulă. (11172)

Pierdut comandă alimente, eliberată de I.C.S. Mixtă Pașcani, pe numele Gheorghe Gavrilescu. Se declară nulă. (11173)

Pierdut comandă alimente, eliberată de I.C.S. Mixtă Pașcani, pe numele Ioan Irimia. Se declară nuiă. (11174)

Pierdut comandă alimente, eliberată de I.C.S. Mixtă Pașcani, pe numele Vasile Vatrici. Se declară nulă. (11175)

Pierdut comandă alimente, eliberată de I.C.S. Mixtă Pașcani, pe numele Elena Muraru. Se declară nulă. (11176)

Pierdut comandă alimente, eliberată de I.C.S. Mixtă Pașcani, pe numele Anica Frunză. Se declară nulă. (11177)

Pierdut bon de benzină cu seria B 31, nr. 903917, aparținînd Institutului agronomic Iași. Se declară nul. (9984)

Întreprinderea mecanică Nicolina Iași declară nul certificatul de înregistrare la Ministerul de finanțe cu nr. 130077 din 7 aprilie 1978. (9986)

Pierdut foi de parcurs, nr. 21-643524, 22-643556, 23-643587, 24-643716, 25-643745, 26-643775, 28-640141 și 29-640159, eliberate de I.U.G.T.C. Iași, pe numele Cramaruc Ioan. Le declar nule. (10010)

Pierdut cățea de vînătoare, neagră. Pentru informații, ofer mare recompensă. Telefoane 45471 sau 16299. (10028)

Pierdut chitanțier cu regim special aparținînd Școlii generale nr. 20 Iași. Se declară nul. (10054)

Pierdut nota de predare-restituire, nr. 0211, eliberată de I.C.S.M.A. Iași pe numele Costea Doinița. O declar nulă. (10101)

Pierdut miercuri, 6 august, cățel alb caniș pitic, bolnav, în tratament. Aducătorului, ofer recompensă. Telefon 35236. (10148)

Pierdut certificat de calificare eliberat de Liceul „C. Negruzzi" Iași, promoția 1986, pe numele Gogian P. Geluța Mihaela. Se declară nul. (10159)

Pierdut ștampila rotundă cu inscripția : „Întreprinderea forestieră de exploatare și transport Iași". Se declară nulă. (10160)

Pierdut comandă alimente, eliberată de I.C.S. mixtă Pașcani, pe numele Viorica Vasiliu. Se declară nulă. (11178)

Pierdut marți, 29 iulie 1986, casetofon cu casete, amintire de la fiul decedat, caiet de muzică, fotografii de familie. Aducătorului, ofer recompensă. Telefoane 32389, sau la centrala telefonică 03 — Nedelcu. (10193)

Pierdut cățeluș pekineză. Aducătorului, ofer recompensă. Telefoane 17145 sau 51529. (10198)

Grupul școlar comercial Iași, declară nul C.E.C.-ul cu limită de sumă nr. A 32 030484. (10208)

Pierdut chitanțier cu regim special nr. 20632—20682, eliberat de Cooperativa „Tehnica confecției" Iași, pentru centrul nr. 6, la Casa modei Iași. Se declară nul. (10212)

OFERTE DE SERVICII

Caut persoană externă pentru supraveghere copii de 7 luni. Telefon 77647. (9967)

Caut persoană pentru îngrijire copii. Telefon 60981. (10055)

Caut persoană îngrijire copil de 2 ani. Telefon 40879. (10111)

Angajăm persoană internă îngrijire copil. Telefon 15174, după ora 17. (10181)

Caut femeie pentru îngrijirea unei bătrîne. Ofer cameră separată și masă. Telefon 49984. (10216)

Angajăm femeie externă pentru îngrijire copil de 8 luni. Telefon 32367. (10222)

Caut garsonieră sau apartament. Telefon 57632. (10197)

Ofer cameră unei familii. Strada Roșcani 52 — zona Tirgu Cucu. (10204)

DECESE

OLGA, soție și rudele apropiate anunță cu regret moartea fulgerătoare a scumpului lor DUMITRU DIMITRIU, fost șef de personal la T.C.Ind., Șantierul 1 fundații. Înhumarea, duminică, 10 august 1986, ora 14, la cimitirul Sf. Vasile. (10221)

★

Colegii de muncă de la Centrul eparhial Iași regretă profund dispariția celui ce a fost Dumitru Iordache și sînt alături de familia îndoliată. (10220)

Familia Nicolae Sturzu, împreună cu familiile Ioan și Florin Dăscălescu transmit sincere condoleanțe familiilor Iordache și Dăscălescu pentru pierderea suferită. (10224)

Colectivul filare, schimbul A, secția fire 2, C.F.S., transmite condoleanțe colegului Gheorghe Zaharia pentru dispariția tatălui. (10205)

Colectivul atelierului electric-țesătorie, Întreprinderea „Țesătura", este alături de colega Domnica Iordache la greaua pierdere suferită prin decesul soțului. Sincere condoleanțe. (10206)

Colectivul Grădiniței nr. 1, copiii și părinții acestora, regretă moartea fulgerătoare a micuței Adina-Theone Ignat. Sincere condoleanțe familiei îndoliate. (10209)

Colegii de muncă de la Centrul de fizică-tehnică regretă dispariția prematură a bunului coleg Mihai Huțuleac și transmit sincere condoleanțe familiei îndoliate. (10211)

Cu adîncă durere, Simona deplînge incredibila moarte a tatălui, ing. Mihai Stolnicu (10171)

Aurelia regretă profund dispariția neașteptată a iubitei sale prietene Maria Rusu—Talabă, om minunat, suflet nobil și plin de bunătate. Sinceră compasiune familiei îndurerate. Îi voi păstra o neașteptată amintire ! (10172)

Locatarii blocului G 13, din cartierul Metalurgiei, transmit condoleanțe familiei Ignat pentru pierderea fulgerătoare a micuței Adina. (10173)

Un ultim omagiu celui ce a fost Mihai Stolnicu. Sincere condoleanțe Elenei Stolnicu, din partea familiei Mihai Mucileanu. (10178)

Colectivul S.A.S.T.I.. din Consiliul popular județean Iași, regretă pierderea celui ce a fost un bun coleg, ing. Mihai Stolnicu și transmite condoleanțe familiei îndoliate. (10179)

Conducerea Centrului de fizică tehnică Iași și foștii studenți ai celui ce a fost prof. doctor docent Constantin Mihul îi aduc un pios omagiu și-i vor păstra o vie amintire. (10183)

Un grup de colegi și prieteni de la Antrepriza 5 instalații este alături de familia inginer Aurelia și Constantin Ciurdea la marea durere pricinuită de pierderea tatălui și îi transmite sincere condoleanțe. (10185)

Asociația de locatari bloc A 1, Podu Roș, regretă dispariția colocatarului Dumitru Iordache, exemplu de cinste și comportare, și transmite sincere condoleanțe familiei îndoliate. (10192)

Colectivul serei „Moara de vînt", transmite sincere condoleanțe tovarășei Florica Huciog pentru pierderea tatălui. (10195)

Colectivul oamenilor muncii de la I.P.L. Iași, secția I, sector II, schimbul A, transmite sincere condoleanțe colegei Anica Leahu pentru pierderea tatălui. (10199)

Familiile Popa, Bozianu și Ursu regretă dispariția fulgerătoare a omului de aleasă noblețe sufletească, biolog Ioan Năstase, și transmit condoleanțe familiei. (10200)

Vecinii din strada Dimbovița nr. 18 transmit sincere condoleanțe familiei Burdun pentru dispariția prematură a scumpei sale fetițe, Oana. Lacrimi pentru sufletul ei nevinovat ! (10202)

Colectivul Restaurantului Ciurchi este alături de tovarășul Constantin Șchiopu la marea durere pricinuită de decesul mamei. (10088)

Asociația de locatari blocuri B 6 și C 1 — Metalurgie — regretă moartea fulgerătoare a celui ce a fost Vasile Pricop și transmite sincere condoleanțe familiei. (10086)

Locatarii blocului 975, scara C, aleea Tudor Nicolae, regretă dispariția colocatarului Ioan Vicol și transmit sincere condoleanțe familiei. (10097)

Colectivul de oameni ai muncii de la Autobaza nr. 3, I.J.T.L. Iași, regretă profund dispariția fulgerătoare a bunului coleg Vasile Pricop și transmite sincere condoleanțe familiei îndurerate. (10098)

Colectivul autocoloanei nr. 1, de la autobaza transport-mărfuri nr. 3, I.J.T.L. Iași, regretă decesul lui Vasile Pricop, un om de o rară omenie. (10089)

Familiile Dumitru Vicol, Ioan Grigore și Ecaterina Chiriac sînt alături de familia Vicol la dureroasa pierdere suferită. Sincere condoleanțe. (10102)

Familiile Roșu, Diaconu și Dănilă transmit sincere condoleanțe familiei Vicol pentru greaua pierdere suferită. (10103)

Colectivul de oameni ai muncii din secția policondensare II, C.F.S., regretă încetarea din viață a colegului Dumitru Dadus și transmite sincere condoleanțe familiei. (10106)

Mohamed Riad Issa regretă cu profundă durere moartea prietenului său Corneliu Gheorghes, locotenent de aviație, și transmite condoleanțe familiei îndoliate. (10108)

Colectivul oamenilor muncii de la I.A.S. Cotnari este alături de inginer Alexandru Manolescu la marea durere pricinuită de moartea mamei sale. (10109)

Colectivul turei C, țesătorie, Întreprinderea „Țesătura", regretă moartea fulgerătoare a colegei Elena Bușteа. Va rămîne veșnic în amintirea noastră. Condoleanțe familiei. (10053)

Colectivul magazinului alimentar 38 transmite sincere condoleanțe colegei Violeta Munteanu pentru pierderea tatălui. (10056)

Familiile Corcodel și Codrescu sînt alături de familia Alexandru Munteanu la pierderea suferită. (10057)

Colectivul t.e.s.a., din cadrul atelierului mecanic I.P.M.P. Iași transmite sincere condoleanțe colegului Andrei Ignat pentru decesul surorii. (10058)

Colectivul biroului administrativ — I.C.S.M.A. — transmite sincere condoleanțe colegului Gheorghe Such pentru pierderea fratelui. (10062)

Familia Cezar și Silvia Gălușcă, precum și nepoții, regretă moartea fulgerătoare, într-un tragic accident, a scumpului lor Vasile Pricop, 42 de ani. (10064)

Familia Mircea Ionel regretă profund moartea fulgerătoare a celui ce a fost Vasile Pricop. Nu-l vom uita niciodată ! (10065)

Colectivul secției automatizări — C.F.S. — transmite sincere condoleanțe colegilor Corneliu și Paul Vicol pentru greaua pierdere suferită. (10068)

Colectivul centralei telefonice, C.F.S. Iași, este alături de colegii Cornel și Paul Vicol la greaua pierdere suferită prin decesul tatălui și le transmite sincere condoleanțe. (10071)

Familia Rusu regretă pierderea bunului vecin, Constantin Jorea. Sincere condoleanțe familiei ! (10073)

Familia ing. Mihai Varzaru este alături de familia Iorga, din Cotnari, la greaua suferință pricinuită de dispariția celui care a fost Ion Iorga. (10080)

Colectivul de oameni ai muncii din cadrul atelierului mecano-energetic — I.P.A. Iași — regretă dispariția colegului de muncă Ioan Vicol și transmite sincere condoleanțe familiei îndoliate. (10084)

Colegii de muncă sînt alături de profesoara Georgeta Timofte la greaua pierdere suferită prin dispariția mamei. (10033)

Colectivul Băncii pentru agricultură și industrie alimentară Iași regretă dispariția prematură a celui ce a fost Ioan Crețu și transmite sincere condoleanțe familiei pentru pierderea suferită. (10035)

Colectivul Brigăzii de construcții I.J.I.M. Iași transmite sincere condoleanțe familiei Pricop pentru pierderea suferită. (10076)

Familiile Dumitru Lupu și Teodor Burcă sînt alături de familia Șchiopu la greaua suferință pricinuită de moartea mamei. Sincere condoleanțe. (10036)

Colectivul biroului A.D.T.M. de la A.E.I. Iași este alături de familia ing. Victor Romaniuc la marea durere pricinuită de pierderea tatălui. (10040)

Colectivul secției de broderie din Tg. Frumos este alături de colega Elena Lupescu la greaua suferință pricinuită de pierderea mamei. Sincere condoleanțe. (10041)

Familia Mihai Stan regretă nespus dispariția neașteptată a celui ce a fost Neculai Albu și transmite sincere condoleanțe familiei îndurerate. (10042)

Colectivul secției bobinaj, atelier condensatori variabili — Întreprinderea „Tehnoton" — este alături de colega Mariana Gheorghieș la durerea pricinuită de pierderea soțului, și-i transmite sincere condoleanțe. (10044)

Veronica și Liliana Teclici transmit sincere condoleanțe familiei Crețu pentru pierderea suferită. (10045)

Familia Lupeș transmite sincere condoleanțe și este alături de familia Olaru la greaua pierdere pricinuită de pierderea tatălui. (10046)

Colectivul secției țesătorie hidraulică, schimbul A, Întreprinderea de mătase „Victoria", este alături de colega Angelica Schiopu-Țigăieru la marea durere pricinuită de decesul iubitei sale mame, și transmite sincere condoleanțe familiei îndoliate. (10050)

Colectivul atelierelor fotogravură și albitorie din cadrul Întreprinderii de mătase „Victoria" transmit sincere condoleanțe colegului Costică Biatu pentru pierderea mamei. (10008)

Locatarii blocului 6, scara A, strada Flamura Roșie 8, regretă dispariția fulgerătoare a colocatarului Ioan Crețu, și transmit sincere condoleanțe familiei îndoliate. (10003)

Consiliul oamenilor muncii din Centrala industriei bumbacului Iași regretă profund decesul prematur al celui ce a fost ing. Ioan Crețu și transmite sincere condoleanțe familiei îndoliate. (10013)

Absolvenții Facultății de construcții din Iași, promoția 1959, regretă dispariția prematură a colegului Ioan Crețu. Condoleanțe familiei. (10015)

Colectivul de oameni ai muncii din Spitalul clinic de pneumoftiziologie Iași regretă dispariția prematură a fostului coleg de muncă Alexandru Șuch și exprimă întreaga compasiune familiei îndoliate. (10018)

Colectivul atelierului 2 proiectare, C.F.S. Iași, transmite sincere condoleanțe colegului Ion Ignat pentru pierderea surorii sale. (10021)

Colectivul Antreprizei 2 Căi ferate construcții-montaj Iași transmite condoleanțe familiei inginer Ștefan Apetrei pentru pierderea suferită. (10023)

Colectivul de conducere al C.A.P. Dobrovăț regretă profund decesul celei ce a fost Catinca N. Șchiopu și transmite sincere condoleanțe familiei îndoliate. (10025)

Familiile Neculai și Ionel Maftei, împreună cu familia Vasile Olariu, regretă profund dispariția fulgerătoare a scumpului lor cumnat, Neculai Albu. Lacrimi și flori pentru sufletul lui bun. (10038)

Familiile Ion Săvuță și Costel Onofrei regretă cu profundă durere încetarea prematură din viață a scumpului lor Neculai Albu. Nu-l vom uita niciodată. (10028)

Familia Mircea Hutupaș regretă nespus de mult dispariția fulgerătoare a scumpului ei Nicolai Albu și transmite sincere condoleanțe familiei îndoliate. (10113)

Familiile Aurica Vieru, Petru Vieru și Amalia Vieru, cu inimile cernite de durere, sînt alături de familia Geta și Gheorghe Esanu în aceste momente grele cauzate de pierderea fiului, Nelu Esanu. Nu vom uita niciodată bunătatea și cumințenia lui ! (10115)

Asociația de locatari și colectivul de oameni ai muncii de la U.J.E.COOP., Iași regretă dispariția prematură a celui ce a fost un bun colocatar și coleg Ioan Esanu și transmit sincere condoleanțe familiei îndoliate. (10116)

Colectivul magazinului 67, „Super Copou", transmite șefei de unitate Elena Stolnicu condoleanțe pentru pierderea fulgerătoare a soțului. (10123)

Colectivul bazei de întreținere din secția mecanică grea — C.U.G. — transmite sincere condoleanțe colegului Gheorghe Coțiugă pentru decesul tatălui. (10124)

Colegii de serviciu de la A.C. Ind., C.U.G., sînt alături de Eugenia Stolnicu la marea durere pricinuită de decesul fratelui și-i transmit sincere condoleanțe. (10125)

Colectivul secției scularie, C.U.G. Iași, formația maistrului Siminiciuc, este alături de colegul Emil Burdun la marea durere pricinuită de moartea fiicei, Oana-Andreea, și-i transmite sincere condoleanțe. (10140)

Familia Elena și Dumitru Patrașcu regretă profund moartea fulgerătoare a scumpului ei Vasile Pricop și transmite sincere condoleanțe familiei. (10141)

Colectivul brigăzii nr. 3, A.C. Ind., C.U.G., este alături de colega Eugenia Stolnicu la marea durere pricinuită de pierderea fratelui. (10146)

Colegii de muncă din cadrul direcției economice a Universității „Al. I. Cuza" regretă dispariția fulgerătoare a celui ce a fost I. Năstase și sînt alături de familia îndoliată. (10147)

Familiile Gheorghe Vacaru și Toma Vacaru, cumnați, transmit condoleanțe familiei Stolnicu pentru pierderea suferită. (10149)

Foștii vecini din bulevardul Tudor Vladimirescu nr. 36, scara B, regretă încetarea prea timpurie din viață a dragului lor vecin Nelu Esanu și sînt alături de familia greu încercată, transmițîndu-i sincere condoleanțe. (10152)

Familia Ion Dodan transmite sincere condoleanțe familiei Burdun pentru pierderea fiicei sale, Oana. (10154)

Colectivul atelierului mecanic central de la Întreprinderea de mătase „Victoria" Iași transmite condoleanțe și întreaga compasiune familiei Mihai Apetrei pentru pierderea suferită. (10155)

Colectivul compartimentului C.T.C. laboratoare de la Întreprinderea de mătase „Victoria" Iași transmite sincere condoleanțe colegei Dorina Apetrei pentru pierderea suferită. (10156)

Îndurerați, Rica, Florentina, Gelu, Anca, Tibi și Mădălina transmit familiilor Silviu Ignat și Constantin Gheorghiu condoleanțe pentru pierderea nepoțelei, Adina. Lacrimi și flori pe tristul ei mormînt. (10157)

Cadrele didactice, personalul t.e.s.a. și studenții de la Facultatea de fizică a Universității „Al. I. Cuza" Iași regretă profund dispariția profesorului doctor docent Constantin Mihul, personalitate de prestigiu a fizicii din țara noastră și distins profesor al Universității ieșene, care a contribuit la formarea multor generații de fizicieni. Exprimăm sincere condoleanțe familiei îndoliate. (10161)

Maria, Lina, Lucica și Vasile depling moartea scumpului lor tată, Gheorghe Păsniceanu. O lacrimă pentru sufletul lui bun ! (10164)

Lucica Baltag, nepoată, regretă decesul scumpului ei bunic. Nu-l voi uita niciodată ! (10165)

Colectivul Oficiului P.T.T.R. Iași 4 este alături de familiile Ignat și Gheorghiu la greaua pierdere pricinuită de încetarea din viață a scumpei lor fiice și nepoțele, Adina, și le transmite sincere condoleanțe. (10167)

Familia Panainte Gănceanu este alături de colegul ing. Silviu Ignat la marea durere pricinuită de decesul fiicei, și-i transmite sincere condoleanțe. (10168)

Autobaza Borzești

încadrează

pentru **coloana Iași**, punctul de lucru **C.F.S. Iași**:

— **4 conducători auto**, cu categoriile B, C, E.

Cei interesați trebuie să îndeplinească condițiile prevăzute în Legea nr. 12/1971 și Legea nr. 57/1974.

Încadrările se fac la sediul Autobazei din Borzești, str. Cauciucului nr. 3—5, județul Bacău.

Informații se pot obține la telefonul 933/21673.

Cooperativa „Constructorul" Iași

str. Zmeu nr. 3

încadrează de urgență

— **zidari.**

Solicitanții trebuie să aibă domiciliul stabil în municipiul Iași.

Relații suplimentare se pot obține la telefonul 46443.

Întreprinderea pentru industrializarea sfeclei de zahăr Pașcani

încadrează:

— **un inginer electronist;**

— **un inginer electromecanic.**

Condițiile de încadrare sînt conform Legii nr. 12/1971, privind încadrarea și promovarea în muncă a personalului din unitățile socialiste de stat.

A.E.I. Avicola Podu Iloaiei — Iași

cu sediul în comuna Podu Iloaiei

are vacante următoarele posturi:

— **lăcătuși mecanici**, categ. 3—5	— 3 posturi;
— **electricieni**, categ. 5	— 2 posturi;
— **sudor electric și autogen**, categ. 3—5	— un post;
— **frezor**, categ. 3—5	— un post;
— **instalator încălzire**, categ. 3—5	— un post;
— **fochist C.T.**, categ. 3—5	— 3 posturi;
— **merceolog**	— un post;
— **economist fermă**	— un post.

Încadrările se fac cu respectarea prevederilor Legii nr. 12/1971 și a Legii nr. 57/1974.

Relații suplimentare se pot obține la telefonul 10293.

Întreprinderea de mătase „Victoria" Iași

șos. Țuțora nr. 22

încadrează urgent:

— **10 țesătoare pentru mătase.**

Solicitantele trebuie să fie absolvente de școală profesională și să aibă domiciliul stabil în municipiul Iași. Relații — telefon 32261, interior 101.

Întreprinderea „Tehnoton" Iași

șoseaua Țuțora nr. 43

încadrează de urgență:

— **doi primitori-distribuitori** (bărbat sau femeie) pentru **magazia chimicale;**

— **doi primitori-distribuitori** pentru **magazia compartiment electronice active.**

Condițiile de încadrare sînt:

— să aibă liceul economic sau școală profesională, cu profil de chimie sau electrotehnic;

— doi ani vechime în funcția de gestionar;

— stagiul militar satisfăcut;

— domiciliul stabil în municipiul Iași.

Relații suplimentare — la serviciul P.I.R.M., între orele 7—12, sau la telefonul 35660, interior 161.

Întreprinderea forestieră de exploatare și transport Iași

str. Gh. Asachi nr. 2

încadrează de urgență pentru **Secția de industrializare a lemnului Ciurea** următoarele categorii de personal:

— **tîmplar;**
— **gaterișți;**
— **pendulariști;**
— **circulariști.**

Relații — la telefonul 981/46720.

Oficiul județean de reproducție și selecție a animalelor Iași

aleea Mihail Sadoveanu nr. 10 bis, Iași

face cunoscut celor interesați că:

pentru campania de montă pe anul 1986, pune la dispoziția crescătorilor de ovine **berbeci reproducători de rasă „Karakul"**, contra unei taxe de montă de 600 de lei/berbec.

Cei interesați se vor adresa la sediul unității.

Centrala industriei bumbacului Iași

încadrează prin concurs pentru **Întreprinderea „Țesătura" Iași:**

— **șef birou G.F.I. și economiști pentru activitatea contabilă, preț cost și eficiență economică.**

Condițiile de încadrare sînt cele prevăzute de Legea nr. 12/1971 pentru întreprinderi de gradul I, grupa a IV-a de ramură.

Relații suplimentare se pot lua de la sediul întreprinderii, str. Primăverii nr. 2, la serviciul P.I.R. sau la telefonul 33371.

T. A. G. C. M. — S. P. L. Iași

bulevardul Chimiei nr. 14

încadrează de urgență:

— **10 manevranți vagoane.**

Condiții de încadrare — conform Legii nr. 12/1971.

Întreprinderea de tricotaje și perdele „Siretul" Pașcani

str. Moldovei nr. 19

încadrează prin transfer, în interes de serviciu, un număr de **20 de muncitori** în meseriile:

— **electronist;**

— **montator reglor și depanator de instalații de electronică și curenți purtători;**

— **electrician, specialist de întreținere și reparații pentru utilaj automat;**

— **electrician de întreținere și reparații.**

Condițiile de încadrare sînt cele prevăzute în legile nr. 12/1971, nr. 57/1974, nr. 5/1978, modificată, Decretul nr. 325/1983.

Relații suplimentare se dau la biroul P.I.R. al I.T.P. Pașcani și la telefonul 980/61970, interior 143, zilnic, între orele 7—15,45.

Cooperativa „Moriița" Iași

str. Zmeu nr. 3

execută **reparații de covoare țesute și înnodate.**

De asemenea, **montează franjuri sau surfilează marginile.**

Secția se află la Podul de piatră, în Complexul M-15.

Programul de funcționare este zilnic, între orele 7—15.

Manifestări consacrate zilei de 23 August

● In organizarea Consiliului municipal al sindicatelor, la Întreprinderea de tricotaje „Moldova" din Iași a avut loc o masă rotundă pe tema **„Contribuții de preț ale României, ale președintelui Nicolae Ceaușescu, la soluționarea marilor probleme internaționale, la statornicirea relațiilor de colaborare și prietenie cu toate popoarele lumii"**, în cadrul căreia s-a reliefat poziția consecventă a țării noastre, pentru o largă colaborare internațională în toate domeniile de activitate, împotriva înarmării și pentru apărarea păcii, prestigiul de care se bucură România socialistă în perioada care a trecut de la Congresul al IX-lea al partidului, inițiativele de largă recunoaștere ale tovarășului Nicolae Ceaușescu, secretarul general al partidului. În cadrul altor manifestări, au fost prezentate **gale de filme documentare**, evocînd lupta poporului român împotriva fascismului, pentru libertatea și independența patriei, respectiv, la Casa de cultură a sindicatelor și clubul Regionalei C.F.R., și o expoziție de carte de istorie și social-politică, la Întreprinderea „Tehnoton", sub genericul **„România — Ceaușescu — Pace"**.

● Clubul C.F.R. din Iași, a susținut, la sediu și la Întreprinderea de rețele electrice, spectacolul de muzică și poezie patriotică intitulat **„Pentru oameni și pămînt"**. Oamenii muncii care frecventează această instituție de cultură au audiat, de asemenea, expunerea pe tema **„Iași — străveche vatră de cultură și civilizație"** și au participat la vernisajul expoziției de artă plastică **„Culorile lui August"**.

● Consiliul de educație politică și cultură socialistă de la Direcția județeană de poștă și telecomunicații a organizat expunerea intitulată **„Concepția P.C.R., a tovarășului Nicolae Ceaușescu, privind rolul istoriei în educarea patriotică a maselor"**. La căminele Întreprinderii de confecții și al T.A.G.C.M. au fost inițiate dezbateri privind **„Rolul artei în educarea revoluționar-patriotică a tinerei generații"**, iar la Casa de cultură a tineretului și studenților, în organizarea Comitetului municipal U.T.C., a avut loc dezbaterea cu tema **„Dimensiuni ale personalității omului nou în «Epoca Nicolae Ceaușescu»"**.

● În orașul Hîrlău, la Fabrica de mobilă, a fost prezentată expunerea **„Concepția președintelui Nicolae Ceaușescu privind rolul statelor mici și mijlocii în instaurarea unui climat de pace și securitate internațională"**, iar la Pașcani, la Întreprinderea de tricotaje și perdele, expunerea **„Nicolae Ceaușescu, strălucit promotor al celor mai nobile idealuri de înțelegere, colaborare și pace între națiuni"**.

Pregătirea semințelor pentru campania de toamnă

(urmare din pag. 1)

perative agricole cum sînt cele din Vatra, Tungujei, Sirețel, Ruginoasa, Andrieșeni, Miroslava, Tg. Frumos, Holboca și din alte locuri. Totodată, foarte multe unități se găsesc cu aceste pregătiri într-un stadiu foarte avansat. Astfel, Centrul pentru contractarea, preluarea și prelucrarea fondului de semințe, unitate cu sarcini deosebit de mari în această direcție, a condiționat toate cele 3 500 de tone de orz și cea mai mare parte a celor 9 500 tone de grîu. Inginerul Ioan Paleu, șeful unității, ne spunea că prin extinderea lucrului în trei schimburi se va reuși să se încheie condiționarea într-un termen foarte scurt.

Nu lipsesc însă nici unitățile care acționează mai lent, datorită fie faptului că lucrează într-un singur schimb, fie defectării frecvente a selectoarelor. Pe de altă parte, unii agricultori întîrzie în mod nejustificat expedierea probelor la analiză, astfel că nu pot cunoaște dacă semințele condiționate au însușiri corespunzătoare sau nu. Cooperativa agricolă din Țibana, de exemplu, e pe sfîrșite cu condiționarea, însă n-a expediat nici o probă la laborator. Și mai gravă este situația din consiliile unice agroindustriale Răducăneni, Hîrlău și Podu Iloaiei unde majoritatea cooperativelor agricole au uitat de obligațiile ce le revin în legătură cu controlul semințelor. Or, aceste analize sînt absolut necesare dacă avem în vedere chiar și numai faptul că în dese cazuri acțiunea de selectare se face de mîntuială. De altfel, tocmai din cauza multelor impurități din semințe, specialiștii inspectoratului au respins deja probele trimise de C.A.P. Tomești, Strunga, Dolhești, Șcheia, Tansa, Vînătorii. Se înțelege că toate unitățile în cauză sînt acum nevoite să reia condiționarea de la capăt. Alte cooperative agricole (Dumești, Scobinți, Ipatele etc.) au semințe corespunzătoare din toate punctele de vedere, cu excepția umidității, care este peste limita admisă. Aceasta înseamnă că, dacă ele nu vor fi lopătate în permanență la locurile de depozitare, își vor pierde ușor puterea de germinație, trebuind să fie deci înlocuite.

Supunem aceste aspecte atenției specialiștilor și celorlalte cadre de conducere din toate unitățile agricole pentru a trage concluziile cuvenite. Să facem în așa fel ca la semănat să existe și în ultima fermă din județ numai semințe de calitate.

apa — UN AVERTISMENT PENTRU VIITOR

Rîule, ce duci la vale ?...

Binomul dezvoltare-poluare este foarte greu de dezlegat și în domeniul agriculturii : atît timp cît zootehnia a însemnat concentrări relativ mici de animale, apele reziduale rezultate și dejecțiile, utilizate pe terenurile din jur, nu prezentau un pericol pentru puritatea apelor din preajmă ; apariția marilor complexe zootehnice și (mai ales) folosirea unor soluții inadecvate pentru evacuarea dejecțiilor, numai cu ajutorul apei, a însemnat însă o veritabilă lovitură, apariția poluării luîndu-ne oarecum prin surprindere prin amploarea ei, prin amploarea mijloacelor ce trebuie mobilizate acum spre a o combate.

Practic, în județul nostru lucrurile încep să stea din ce în ce mai bine, ca urmare a măsurilor luate de organele de partid și de stat, de specialiști, încă în urmă cu cîțiva ani, cînd poluarea datorată unităților zootehnice începea să capete proporții alarmante. Programul județean de modernizare în aceste unități, pentru înfăptuirea căruia se acționează în prezent (și care pune „la bătaie" multe zeci de milioane de lei) lasă să se întrevadă **o cu totul altă perspectivă.** Fapt pozitiv și necesar, de strictă actualitate, din multe motive. Practic, s-a ajuns ca **mai toate complexele foarte mari să aibă stații proprii de epurare, unele impresionante** (cea a **I.S.C.I.P. Tomești,** de pildă, este aproape cît a orașului Tg. Frumos, pentru că ea trebuie să „spele" ape încărcate organic de... 40 de ori mai mult decît cele rezultate din locuințele municipiului Iași !). De subliniat, de asemenea, faptul că aproape toate unitățile din apropierea orașelor sînt racordate și la stațiile de epurare ale acestora. **Dar celelalte ?**

După lege, apa rezultată din orice proces de producție trebuie să fie evacuată numai după o „clătire" serioasă, pentru a nu polua cursurile active sau pînzele subterane. Din păcate, multe complexe zootehnice procedează altminteri și, ținînd seama că au fost înzestrate cu tehnologii negîndite corespunzător, care folosesc apa pentru evacuarea dejecțiilor, reprezintă adevărate focare de infecție pentru apele din jur. Care ape duc ele cît pot, apoi...

Un complex zootehnic de dimensiuni medii evacuează hidraulic, în 5 ani, o cantitate de apă (poluată) egală cu a Ciricului. Grav, nu ? Iată de ce trebuie acționat urgent, peste tot, în spiritul Programului județean de care aminteam. Dacă mai este nevoie, prezentăm și alte argumente : la ora actuală, **A.E.I. Deleni** deversează anual 30 000 m.c. dejecții direct în iazul de pe valea Gurguiata ; **A.E.I. Frenciugi** — 22 000 m.c. în pîrîul Stavnic ; **A.E.I. Răducăneni** — 30 000 m.c. în pîrîul Bohotin ; **C.A.P. Țigănași** — 44 000 m.c. în sistemul de desecare Trifești — Sculeni ; **C.A.P. Ciurea** (ferma Dumbrava) — 50 000 m.c. în acumularea Ciurbești etc., etc. Și, dacă acum situația este, în general, stăpînită, să mai amintim unde pot duce erorile în acest domeniu : **folosirea** necorespunzătoare a modului de evacuare a dejecțiilor, la **A.E.I. Gropnița,** a făcut ca valea Jijioarei să fie puternic contaminată, două iazuri trebuind să fie scoase din exploatarea piscicolă (situația este în prezent în curs de remediere) ; de asemenea, acumularea de la Podu Iloaiei (pentru care s-au cheltuit sume însemnate) a fost poluată de unitățile zootehnice din zona orașului **Tg. Frumos,** trebuind să-și schimbe destinația.

Din datele puse la dispoziție de specialiștii Oficiului de gospodărire a apelor, rezultă că, pe plan județean, este inițiat un vast „pachet" de măsuri pentru combaterea fenomenelor de poluare în domeniul agriculturii — deocamdată, în ceea ce privește evacuarea uscată a dejecțiilor(pentru că, să nu uităm, poluare se mai produce, e drept că în mai mică măsură și prin nerespectarea altor tehnologii depozitarea necorespunzătoare a îngrășămintelor chimice, a insecticidelor, manipularea lor neglijentă poate duce, uneori, la **impurificarea apelor subterane).** Se acționează deja, și perspectivele sînt îmbucurătoare, mai ales că, așa cum vom vedea în următoarea „filă" a acțiunii noastre de presă, **combaterea poluării poate și trebuie să aducă profituri.** Nu e un paradox, ci — așa cum vom arăta — o situație reală : **tot ce aruncăm „pe gîrlă" ca apă uzată antrenează, de fapt, nenumărate lucruri de care avem nevoie.**

CONST. PĂLĂDUȚĂ

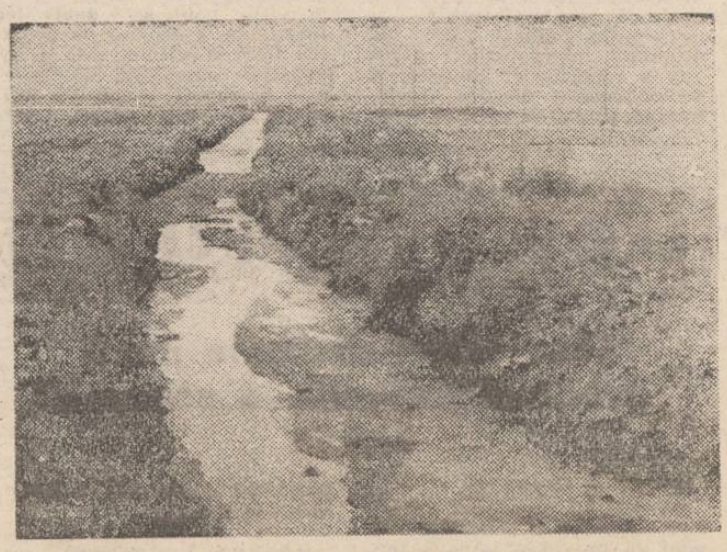

Iată cum arată un canal de desecare, pe care A.E.I. Dumești îl folosește pentru... evacuarea dejecțiilor animale

Foto : Ing. Gelu Vasiliu

Prin modernizarea producției

(urmare din pag. 1)

că, în ultimul timp, se fac analize zilnice asupra modului în care se îndeplinesc producția fizică, exportul, calitatea, dar numai atît nu ajunge, remarca firăreasa **Tanța Trif.** Este necesar ca maiștrii, ajutorii de maiștri, grupele sindicale să dea dovadă de mai multă combativitate față de cei care absentează de la lucru, și din cauza cărora mașinile nu sînt folosite la întreaga lor capacitate. Și materia primă poate fi mai bine gospodărită, spunea contabilul șef al întreprinderii, **Aneta David,** chiar dacă s-au înregistrat unele economii. Și-au mai adus contribuția la analiza problemelor tehnico-economice **Aurel Oprica,** lăcătuș, **Rodica Buculei,** tehnician, ing. **Iolanda Tăutu** și alții. În ansamblu, vorbitorii, referindu-se la programul de modernizare, au pus în evidență marile posibilități ale întreprinderii de a realiza o producție superioară, începînd de la creație (unde s-au intensificat preocupările pentru crearea unor modele de țesături moderne, după cerințele pieței externe) și pînă la finisaj, vizînd mai buna funcționare a mașinilor și utilajelor. N-au lipsit nici observațiile cu privire la activitatea din sectorul de confecții, care poate și trebuie să-și aducă o mai bună contribuție la creșterea producției.

Rezultatele economice de pînă acum dau certitudinea că, prin acțiuni mai energice, nu există problemă care să nu poată fi soluționată de colectivul întreprinderii.

Noi acțiuni de selecție la fotbal

După cum sîntem informați de către conducerea Asociației sportive Constructorul, la stadionul de pe malul Bahluiului sînt organizate noi acțiuni de selecție, zilnic, cu începere de la orele 9 și 17. Așadar, începînd de mîine, sînt așteptați cît mai mulți copii (născuți între anii 1970—1976) care doresc să practice fotbalul.

în 24 de ore

TELEVIZIUNE. 13 Telex ; 13,05 **La sfîrșit de săptămînă (PC)** ; 14,45 **Săptămîna politică** ; 19 **Telejurnal. În întîmpinarea marii sărbători naționale;** 19,20 **Teleenciclopedia (P.C.)** ; 19,45 **Casa cu patru fete. Fantezie muzical-distractivă (C)** ; 20,30 **Film artistic (C) : „Convoiul". Producție a Casei de filme unu ;** 21,50 **Telejurnal ;** 22 **Să-mi cînți un cîntec de iubire. Romanțe și melodii de neuitat (C).**

CINEMATOGRAFE. VICTORIA, orele 8,45 ; 11,30 ; 14,20 ; 17,10 ; 20 : **„Lanțul amintirilor". TEATRUL DE VARĂ, ora** 21 : **„Hallo, taxi !". REPUBLICA, orele** 9,45 ; 12,45 ; 15,45 ; 18,45 : **„Lanțul amintirilor". COPOU, orele** 9 ; 11 ; **„În virtej". TINERETULUI, orele** 9 ; 11 ; 13,30 ; 15,30 ; 17,30; 19,30 : **„La doi pași de «Paradis»". DACIA, orele** 9 ; 12 ; 15 ; 18 : **„O floare și doi grădinari". SALA...UL DE LITERATURĂ ȘI FILM DE LA CASA POGOR, ora** 17 : **„Pan Wolodyjodski" după romanul lui H. Sienkiewicz.**

LOTO. Rezultatele tragerii din 8 august. Extragerea I : 41 3 64 86 13 26 78 17 36. Extragerea a II-a : 38 42 40 31 15 46 59 54 89. Fond de cîștiguri, lei 1 088 565.

TIMPUL PROBABIL. Vremea va fi călduroasă și frumoasă. Cu totul izolat sînt posibile averse slabe de ploaie. Temperaturile minime vor fi cuprinse între 17 și 21 grade, iar cele maxime între 28 și 31 grade.

alb negru

■ **CINSTE.** În timp ce se întorcea acasă, în satul Războieni, unde locuiește, Costel Luca, lucrător la secția din orașul Tg. Frumos a I.J.T.L., a găsit, în apropierea căii ferate, 4 900 de lei. S-a întors și i-a predat, imediat, la Miliția din oraș. Cu ajutorul organelor de ordine, a fost descoperit, curînd, și păgubașul. Era o consăteancă a acestui lucrător, Maria Păduraru, care s-a bucurat nespus și a rămas foarte impresionată de cinstea și corectitudinea lui Costel Luca. **(Dumitru Păpușoiu)** ■ **AJUTOR.** Recent, la locuința lui Mihai Doboș, din comuna Mogoșești-Siret, a izbucnit un incendiu, de la o sobă prost amplasată și întreținută necorespunzător. Dovedind spirit de solidaritate, în sprijinul consăteanului aflat în primejdie, au sărit aproape toți locuitorii din preajmă și au localizat incendiul ce amenința să cuprindă întreaga gospodărie. **(Maria Mihai)** ■ **ARESTAT.** A fost arestat Neculai Baciu -(din comuna Bîrnova), șofer la A.E.I.A.I.C.P.S. Holboca. El a încercat să fure un bidon cu 25 kg de vopsea din unitatea în care lucra și unde ispășea o condamnare cu executarea la locul de muncă. Așa că, la pedeapsa pe care o va primi pentru ultima sa faptă, i se vor adăuga alți doi ani și nouă luni, din condamnarea anterioară. ■ **CONSECINȚĂ.** După ce s-a îmbătat zdravăn, Aurel Grigorescu (str. Parcului nr. 6) s-a dus într-un bloc din str. Dr. Savini, unde a provocat un scandal și a tulburat liniștea locatarilor. A fost potolit de organele de ordine și amendat cu 1 000 de lei. ■ **SIMILARĂ.** Aflat sub influența alcoolului, Eugen Buta (din comuna Sirețel), macaragiu la Întreprinderea de antibiotice, a început să facă scandal și să se „lege" de călătorii aflați într-un tramvai de pe traseul 9. S-a ales și el cu o amendă similară. ■ **TÎRG.** Pe strada C. Negri, în imediata apropiere a Halei centrale, unitățile U.J.C.M. Iași au deschis, după cum anunță două mari eșarfe desfășurate pe acea parte a străzii, **„Tîrgul cooperației meșteșugărești".** Este un tîrg doar cu numele, deoarece sînt numai șase tarabe, din care o parte rămîn, zilnic, închise, pentru că o serie de lucrători nu se prezintă la lucru.

DUMITRU HARIGA

23 AUGUST

O lume a păcii și colaborării, întemeiată pe triumful principiilor dreptului internațional

Țelurile supreme ale revoluției de eliberare socială și națională, antifascistă și antiimperialistă din august 1944 — eveniment de majoră semnificație în istoria României, dar și în contextul vieții internaționale — trebuie identificate, în primul rînd, în **redobîndirea independenței și suveranității naționale, în crearea cadrului necesar dezvoltării democratice a țării.** Încununat de victorie, acest moment de sinteză a luptelor și aspirațiilor poporului român este început de eră nouă, ale cărei trăsături se regăsesc în procesul revoluționar neîntrerupt în care s-a angajat România, realizînd o indestructibilă unitate dialectică între comandamentele politicii sale interne și internaționale, ceea ce i-a permis să se afirme strălucit ca un **stat liber, suveran, independent, făurar al noului său destin, socialist** și, totodată, ca un militant activ, consecvent pentru afirmarea și respectarea dreptului tuturor popoarelor de a-și hotărî singure soarta. Ca atare, este unanim recunoscut, astăzi, rolul pe care și l-a asumat România pe parcursul a mai bine de patru decenii și în special în anii de după **Congresul al IX-lea al P.C.R.**, rolul de promotor neobosit, inspirat, realist al principiilor fundamentale ale dreptului internațional drept axă a raporturilor interstatale de colaborare pașnică, egală, într-un climat de pace și securitate. Apărarea **suveranității și independenței naționale, neamestecul în treburile interne, egalitatea în drepturi și avantajul reciproc, nerecurgerea la forță și la amenințarea cu forța** formează cheia de boltă a demersului românesc, transpus într-o activă **diplomație bi și multilaterală**, călăuzită ferm de teza formulată de tovarășul **NICOLAE CEAUȘESCU**, în virtutea căreia **„respectarea dreptului sacru, inalienabil al fiecărui popor de a dispune liber și nestingherit de propria-i soartă, de a urma calea dezvoltării social-politice care răspunde cel mai bine voinței și intereselor sale vitale, de a promova o politică externă în conformitate cu aspirațiile de pace ale omenirii, de a participa cu drepturi egale la viața comunității popoarelor lumii"**, este imperios necesară într-o lume întemeiată pe noile principii ale dreptului internațional.

În gîndirea teoretică și acțiunea practică ale tovarășului Nicolae Ceaușescu, în fiecare act de politică externă românească inspirat de această inestimabilă operă, se regăsesc afirmarea și respectarea **caracterului unitar** al principiilor dreptului internațional, **integralitatea și interdependența** lor în viața politică, **dubla lor funcție** de a asigura participarea fiecărei națiuni, dar și colaborarea comunității internaționale în abordarea marilor probleme ale lumii : pacea, dezarmarea, securitatea, subdezvoltarea, noua ordine economică internațională. Timpul însuși și evoluția evenimentelor pe scena vastă a unui conglomerat de contradicții ce configurează însăși realitatea internațională au confirmat justețea viziunii românești privind **necesitatea unei adevărate revoluții în relațiile interstatale, întemeiate pe solidaritatea activă a țărilor libere, suverane, independente, pe primatul dreptului și echității, abolirea forței și amenințării cu forța.** Teza elaborată de tovarășul Nicolae Ceaușescu privind soluționarea litigiilor sau conflictelor pornindu-se de la dreptul fiecărui popor de a se dezvolta liber și independent, fără ingerințe străine, preferîndu-se tratativele, care sînt infinit mai bune decît orice soluție militară, se dovedește mereu actuală, imposibil de ocolit într-o abordare realistă a oricărei stări de tensiune din lume. Afirmînd, în întreaga sa activitate internațională, **imperativul democratizării relațiilor internaționale, al participării tot mai intense a țărilor mici și mijlocii la soluționarea problemelor majore ale omenirii,** militînd cu recunoscută perseverență pentru creșterea rolului O.N.U. și al altor organizații în viața internațională, România oferă, astăzi, exemplul unei strălucite experiențe, încununate de prestigioase succese. **În planul diplomației bilaterale,** în mai bine de 20 de ani, țara noastră a semnat peste 100 de tratate de prietenie și cooperare, de declarații solemne comune și declarații comune, toate fiind, în esență, documente bilaterale de tip nou, izvorîte din promovarea principiilor noi în relațiile interstatale. **În planul diplomației multilaterale,** susținute fervent, mai ales în cadrul O.N.U., țara noastră, președintele Nicolae Ceaușescu se situează constant pe poziția de promotori ai inițiativei pentru triumful principiilor democratice în viața internațională, pentru precizarea conținutului normelor de conduită în raporturile bi și multilaterale, pentru codificarea dreptului internațional. Astfel, România se numără printre inițiatorii și participanții activi la elaborarea **„Declarației referitoare la principiile dreptului internațional privind relațiile prietenești și cooperarea între state, conform Cartei O.N.U."**, adoptată de Adunarea Generală la sesiunea jubiliară din 1970 — în prezența șefilor de state și de guverne, printre care și conducătorul partidului și statului nostru, tovarășul Nicolae Ceaușescu — consensul survenind în urma unui laborios proces de definire a noțiunilor, în cadrul căruia țara noastră a avansat propuneri consistente privind **conținutul principiului suveranității, egalității suverane, dreptului fiecărui stat de a-și exploata liber resursele naturale, de a-și alege nestingherit sistemul politic, social, economic, cultural** — aceasta fiind în concepția României un principiu juridic, nu doar o opțiune politică — inadmisibilitatea amestecului în treburile interne sau a intervenției „consimțite", a exercitării presiunilor de orice fel asupra vreunui stat, legitimitatea apărării împotriva dominației coloniale. O prețioasă contribuție românească se regăsește în abordarea de către Adunarea Generală a O.N.U., începînd din 1974, a **problematicii agresiunii,** țara noastră pronunțîndu-se pentru o definire completă, în primul rînd a agresiunii armate, ceea ce n-ar mai permite eludarea răspunderii agresorului. De asemenea, finalizarea, în 1985, prin adoptarea prin consens de către Adunarea Generală a O.N.U. a **„Declarației asupra reglementării pașnice a diferendelor"**, în urma dezbaterilor inițiate încă din 1979, încorporează stăruitoare eforturi românești vizînd instaurarea unor noi principii în viața internațională.

Spiritul revoluționar al politicii internaționale a României este izvorul unor propuneri de importanță capitală pentru viitorul omenirii : adoptarea unui **Tratat general asupra reglementării pașnice a diferendelor** și elaborarea unui **Cod de conduită cu caracter universal** — care să consacre dreptul tuturor popoarelor la existență liberă, suveranitate, independență, pace și securitate, drept care să fie statuat prin acte investite prin voința politică a tuturor națiunilor cu **forță juridică,** depășindu-se, astfel, caracterul de recomandare pe care îl au declarațiile și rezoluțiile adoptate pînă în prezent.

LUCA ARBORE

Pe meridianele globului

Manifestări dedicate marii sărbători naționale a poporului român

ROMA 8 (Agerpres)

Cu prilejul apropiatei sărbători naționale a poporului român, în provincia italiană Benevento se desfășoară „Zilele culturii românești". În cadrul unei conferințe a fost prezentată semnificația victoriei revoluției de eliberare socială și națională, antifascistă și antiimperialistă din august 1944 pentru dezvoltarea ulterioară a României contemporane.

O expoziție de carte social-politică românească, deschisă la sediul Bibliotecii municipale, prezintă la loc de frunte un mare număr din operele președintelui Nicolae Ceaușescu, publicate în limba italiană și în alte limbi de circulație internațională, precum și lucrările științifice ale tovarășei academician doctor inginer Elena Ceaușescu tipărite în Italia. Se află expuse, de asemenea, lucrări despre economia, istoria, politica, cultura și arta din România.

Alte expoziții deschise în localitatea Guardia Sanframondi au ca teme „Imagini din România" și „București — capitala României".

În cadrul acelorași manifestări culturale, ansamblul folcloric „Doina" din Reșița a prezentat un spectacol, artiștii români fiind răsplătiți cu vii aplauze.

*

HANOI 8 (Agerpres)

La Hanoi a avut loc o conferință de presă în cadrul căreia a fost prezentată expunerea „România la a 42-a aniversare a revoluției de eliberare socială și națională, antifascistă și antiimperialistă". Au fost prezentate, de asemenea, aspecte ale dezvoltării relațiilor dintre România și Vietnam.

Cu același prilej a fost deschisă o expoziție de carte care prezintă la loc de frunte lucrări ale tovarășului Nicolae Ceaușescu, secretar general al Partidului Comunist Român, președintele Republicii Socialiste România.

*

HARARE 8 (Agerpres)

În orașul Gweru din Zimbabwe, a fost inaugurată o expoziție de fotografii, intitulată „Imagini din România Socialistă", dedicată celei de-a 42-a aniversări a revoluției de eliberare socială și națională, antifascistă și antiimperialistă.

Cu același prilej, a fost organizată o gală de filme documentare despre țara noastră, dintre acestea pelicula „România, Ceaușescu, Pace" bucurîndu-se de o primire deosebit de călduroasă.

*

BRASILIA 8 (Agerpres)

În preajma aniversării Revoluției socialiste și naționale, antifasciste și antiimperialiste de la **23 August 1944,** Societatea culturală „Amicii României" din Curitiba (Parana) a organizat mai multe acțiuni în cursul cărora Universității Federale, Bibliotecii de Stat și fundației culturale „Guido Viaro" le-au fost donate cărți românești. La loc de frunte se află lucrări ale tovarășului Nicolae Ceaușescu, secretar general al Partidului Comunist Român, președintele Republicii Socialiste România, referitoare la dezvoltarea economică și socială a României, la politica externă a țării noastre.

Convorbiri româno-israeliene

TEL AVIV 8 (Agerpres)

Tovarășul Ion Stoian, membru supleant al Comitetului Politic Executiv, secretar al C.C. al P.C.R., care se află într-o vizită în Israel, s-a întîlnit cu Yitzhak Shamir, vicepremin-ministru și ministrul afacerilor externe al statului Israel.

Yitzhak Shamir a dat o înaltă apreciere activității și preocupărilor tovarășului Nicolae Ceaușescu, președintele Republicii Socialiste România, pentru soluționarea problemelor din Orientul Mijlociu, precum și inițiativelor sale extrem de valoroase privind destinderea internațională, dezarmarea și asigurarea păcii în lume.

Întîlnirea a prilejuit un schimb de păreri în legătură cu evoluția relațiilor bilaterale, precum și cu unele probleme internaționale actuale. A fost exprimată satisfacția față de evoluția relațiilor dintre cele două țări și s-au evidențiat posibilitățile și disponibilitatea ambelor țări de a continua eforturile spre dezvoltarea în continuare a relațiilor dintre România și Israel, în mod deosebit în domeniul colaborării și cooperării economice.

Totodată, s-a făcut un schimb de păreri în problemele internaționale actuale, subliniindu-se necesitatea intensificării eforturilor pentru soluționarea problemelor din Orientul Mijlociu. Tovarășul Ion Stoian a prezentat poziția României în legătură cu căile de rezolvare a conflictelor din zonă. În cadrul convorbirilor s-a subliniat necesitatea sporirii eforturilor pentru trecerea la înfăptuirea unor măsuri concrete în domeniul dezarmării, al destinderii, securității și cooperării internaționale.

„Declarația din Mexic"

CIUDAD DE MEXICO 8 (Agerpres)

La Ixtapa s-au încheiat lucrările reuniunii la nivel înalt a statelor semnatare ale „Declarației de la Delhi" — Argentina, Grecia, India, Suedia, Mexic și Tanzania — privind pacea și dezarmarea.

Reuniunea s-a încheiat prin adoptarea „Declarației din Mexic", document care exprimă convingerea participanților privind necesitatea adoptării urgente a unor măsuri concrete pentru încetarea cursei înarmărilor nucleare și preîntîmpinarea militarizării spațiului cosmic — relatează agențiile internaționale de presă.

Declarația propune semnarea unui acord internațional care să interzică total utilizarea armelor nucleare, apreciind aceasta drept o „prioritate absolută".

În pregătirea Conferinței ministeriale de la Punta del Este

GENEVA 8 (Agerpres)

La Geneva s-au încheiat lucrările Comitetului pregătitor al Conferinței ministeriale de la Punta del Este (Uruguay), care se va deschide la 15 septembrie, în vederea lansării unei noi runde de negocieri comerciale multilaterale în cadrul Acordului General pentru Tarife și Comerț (G.A.T.T.).

Au fost prezentate mai multe propuneri privind elementele care să fie cuprinse în declarația ce urmează să fie adoptată de delegațiile ministeriale ale țărilor membre ale G.A.T.T. la viitoarea conferință de la Punta del Este.

Delegația română a insistat în intervențiile sale asupra începerii unei noi serii de negocieri comerciale multilaterale în cadrul G.A.T.T., care să aibă ca obiective principale liberalizarea și dezvoltarea comerțului mondial, îmbunătățirea și întărirea sistemului multilateral de comerț bazat pe principiile și normele G.A.T.T., inclusiv acordarea tratamentului națiunii celei mai favorizate pe o bază stabilă, nediscriminatorie, precum și pentru dezvoltarea de o manieră generală a cooperării economice internaționale.

TELEX

■ **TOKIO**

Statele Unite vor exercita în continuare presiuni asupra Japoniei pentru reducerea surplusului comercial al acestei țări în schimburile reciproce, a declarat ministrul american al comerțului Malcolm Baldrige în cursul unui interviu acordat televiziunii nipone. Într-o declarație anterioară — relevă agenția Reuter — ministrul american a apreciat că deficitul comercial al țării sale cu Japonia va fi, anul viitor, de 60 miliarde dolari. Totodată el a atras atenția că singura cale de a echilibra schimburile va rămîne protecționismul.

■ **VARȘOVIA**

După cum relatează ziarul „Zycie Warszawy", citat de agenția P.A.P., la sfîrșitul săptămînii trecute, asupra unor sate din R.P. Polonă s-a abătut o rafală de grindină, care a durat 40 de minute. Localnicii declară că unele bucăți de gheață erau de mărimea unui ou de găină. Stratul de gheață, care a acoperit pămîntul, a fost de aproximativ 10 cm. Culturile agricole au suferit mari pagube pe suprafața de 8 000 ha.

■ **WASHINGTON**

Camera Reprezentanților a aprobat un proiect de lege care prevede creșterea sumei alocate serviciilor vamale care să le permită să lupte împotriva traficului ilegal de droguri în Statele Unite. Agențiile de presă subliniază că președintele Ronald Reagan a lansat în urmă cu cîteva zile un apel la mobilizarea tuturor forțelor pentru combaterea acestui flagel care afectează sănătatea a milioane de cetățeni americani.

Redacția și administrația : strada Vasile Alecsandri nr. 8. Redactor-șef, telefon 45103 ; administrația și publicitatea, telefon 34070, interior 248 ; serviciul tehnic de noapte, telefon 30776. Tipar : Întreprinderea poligrafică, str. 7 Noiembrie nr. 49, telefon 37060

Proletari din toate țările, uniți-vă!

Flacăra Iașului

Organ al Comitetului județean Iași al P.C.R. și al Consiliului popular județean

Anul XLII — Nr. 12 387 | Duminică, 10 august 1986 | 4 pagini — 50 bani

În întîmpinarea marii noastre sărbători naționale

Productivitate sporită

Unitățile industriale din orașul Tg. Frumos au încheiat un bogat bilanț pe șapte luni, depășind valoarea producției marfă planificate cu 27,8 milioane de lei. Și-au adus o bună contribuție secția de tricotaje a I.T.P. Pașcani și Fabrica de încălțăminte „Aurora". Sporul de producție are la bază creșterea mai accentuată a productivității muncii care, pe șapte luni, a fost depășită cu 6,6 la sută. Se remarcă activitatea din luna iulie, cînd, în întîmpinarea marii noastre sărbători naționale, productivitatea muncii a fost depășită cu 11 la sută.

Lăcătușul Nicu Táutu din secția de prelucrări mecanice de la I.U.P.S.R. realizează în permanență o producție de cea mai bună calitate

Foto : G. Pescaru

Recondiționarea pieselor – tot mai bine organizată

Reparația de vagoane, activitate cu cea mai mare pondere la **Intreprinderea mecanică de material rulant** din orașul Pașcani, implică un volum de muncă important, dar mai ales o mare diversitate a soluțiilor tehnice, a tehnologiilor de lucru, adaptate fiecărui tip de vagon în parte.

Aflați recent printre muncitorii și specialiștii de aici, în preajma marii noastre sărbători naționale, am putut remarca angajarea lor fermă nu numai pentru îndeplinirea sarcinilor de plan, ci și pentru creșterea continuă a eficienței, pentru accentuarea laturilor calitative ale muncii lor. „Nu vom uita niciodată, ne mărturisea maistrul **Gh. Florea**, secretarul comitetului de partid, sarcinile pe care însuși tovarășul **NICOLAE CEAUȘESCU** ni le-a trasat cu prilejul celor trei vizite de lucru pe care le-a făcut și în unitatea noastră. Concret, la fața locului, secretarul nostru general ne-a convins că se poate lucra mai bine, mai eficient, dacă ne vom organiza mai judicios activitatea".

În limbajul cifrelor, rezultatul eforturilor de a munci mai bine înseamnă o producție marfă suplimentară în valoare de circa 30 de milioane de lei, obținută în primele 7 luni ale acestui an, îndeosebi pe seama creșterii productivității muncii. Dar mai înseamnă, totodată, economii de 69 MWh energie electrică, 3 tone combustibil convențional, 1 600 tone de metal și altele, obținute în același interval. Așadar, reparația de material rulant, cu oricîte dificultăți (nu puține) ce trebuie învinse, se poate face în condiții de eficiență sporită, lucru pe care au ținut și au reușit să-l demonstreze feroviarii pășcăneni, dintr-o întreprindere care, în acest an, va împlini 115 ani de existență. Cum au reușit?

„Mai demult, cînd gama de vagoane ce trebuiau reparate era mai restrînsă, iar seria lor mai mare, ne relata ing. **Dorel Chelaru**, șeful serviciului plan-dezvoltare, ne era mai ușor. Acum, însă, dacă nu am izbuti să producem și mai ales să recondiționăm piesele de schimb necesare, n-am mai putea ține ritmul". Că au ținut ritmul, și încă bine, există argumentele cifrelor. Că activitatea de recondiționare și refolosire a pieselor de schimb a devenit aici de neînlocuit, o demonstrează numeroase inițiative venite în sprijinul ei, ca una dintre sursele de bază ale economiilor de metal, de material lemnos.

Despre modul cum s-a acționat, ne-ar putea vorbi mulți dintre specialiști. Crearea instalației de sudat profilul bandajului la roțile de vagoane marfă, de pildă, are o întreagă poveste. E destul să spunem însă că prin folosirea ei, după o anumită tehnologie, s-au eliminat cîteva faze de lucru — demontatul bandajului uzat de pe roată, montajul altuia nou etc. S-a obținut, de asemenea, o importantă economie de metal — circa 800 tone pe an — căreia i se vor adăuga altele, prin dotarea cu noi utilaje destinate aceluiași scop.

Din „arsenalul" acțiunii de recondiționare n-au putut lipsi, desigur, standurile de probă, numeroase și diverse, ele tre-

M. CIOBOTARU
V. Zaharia

(continuare în pag. a 3-a)

Ieri, la Ruginoasa, a avut loc

FESTIVITATEA DECERNĂRII ÎNALTULUI TITLU DE „EROU AL MUNCII SOCIALISTE"

Sala de festivități a Consiliului popular al comunei Ruginoasa a devenit neîncăpătoare, ieri dimineața, pentru mulțimea locuitorilor care au ținut să ia parte la unul dintre cele mai înălțătoare momente din viața acestei străvechi și frumoase așezări: **înmînarea înaltului titlu de „Erou al Muncii Socialiste", conferit prin Decret prezidențial, pentru ocuparea, patru ani consecutiv, a primului loc pe țară în întrecerea socialistă ce se desfășoară între comune pentru îndeplinirea și depășirea sarcinilor economice și sociale din planul de dezvoltare în profil teritorial.**

La festivitate a participat tovarășul **Neculai Ibănescu**, membru al C.C. al P.C.R., prim-secretar al Comitetului județean de partid, președintele comitetului executiv al Consiliului popular al județului Iași. Au luat parte, de asemenea, conducători de unități economice și instituții județene și locale, reprezentanți ai organizațiilor comunale de masă și obștești.

Deschizînd adunarea, tovarășul **Florin Gîdea**, primarul comunei, a făcut o succintă trecere în revistă a realizărilor obținute de locuitorii din Ruginoasa și a mulțumit conducerii partidului și statului nostru, personal tovarășului **NICOLAE CEAUȘESCU**, secretarul general al P.C.R., pentru înaltul titlu cu care a răsplătit munca depusă și rezultatele obținute de localnici. El și alți vorbitori au exprimat, totodată, hotărîrea sătenilor din această unitate administrativ-teritorială de a munci, în continuare, cu competență și dăruire pentru înfăptuirea complexelor sarcini care revin comunei lor din documentele Congresului al XIII-lea, a indicațiilor prețioase date la fața locului locuitorilor comunei Ruginoasa, cu ocazia vizitei de lucru întreprinse în toamna anului trecut de secretarul general al partidului.

Tovarășul **Neculai Ibănescu** a felicitat călduros, în numele și din însărcinarea secretarului general al partidului, pe toți locuitorii comunei pentru succesele obținute și evidențiind sarcinile deosebit de complexe care revin unităților economice și gospodăriilor populației locale în acest an și în întregul cincinal 1986—1990, le-a urat tuturor putere de muncă și sănătate pentru a le putea îndeplini exemplar, la înalte cote calitative.

Intr-o atmosferă de puternic entuziasm și vibrație patriotică, participanții la festivitate au adoptat, în încheiere, **textul unei telegrame adresate C.C. al P.C.R., tovarășului NICOLAE CEAUȘESCU**, în care se spune, printre altele:

„Împreună cu întregul popor, sîntem însuflețiți în fiecare clipă de exemplul vieții și activității dumneavoastră revoluționare și sîntem mîndri de a avea în fruntea partidului și statului un mare erou al neamului, un conducător încercat și un strateg genial, un erou al păcii.

Vă raportăm, mult iubite și stimate tovarășe Nicolae Ceaușescu, că, și în acest an, sub conducerea organelor și organizațiilor de partid, am acționat cu toate forțele, obținînd succese remarcabile în domeniul agriculturii, industriei mici și investițiilor.

Ne angajăm, mult stimate tovarășe secretar general, să nu precupețim nici un efort pentru a transpune în viață sarcinile ce ne revin din istoricele hotărîri ale Congresului al XIII-lea al Partidului Comunist Român, aducîndu-ne, astfel, o contribuție și mai mare la înflorirea scumpei noastre patrii, Republica Socialistă România".

Aspect din timpul festivității desfășurate la Ruginoasa

La C.A.P. Mogoșești

Cu o mai bună organizare, toate muncile cîmpului ar merge în pas cu graficele

■ Cultura dublă de porumb primește acum cea de a treia prașilă ■ În flux intens continuă și arăturile pentru însămînțări ■ Note slabe la strînsul furajelor

Mecanizatorii și cooperatorii de la C.A.P. Mogoșești se pot mîndri cu rezultatele obținute la actuala campanie agricolă. Ei au terminat printre primii secerișul păioaselor și tot în frunte s-au situat și în ceea ce privește eliberarea miriștilor de paie. Imediat, forțele mecanice din secția condusă de **Neculai Alexoaie**, care servește această unitate, au intrat la pregătirea patului germinativ și la însămînțarea culturilor duble. „Am însămînțat în miriște 305 hectare cu porumb și 13 hectare cu castraveți. Toate culturile însămînțate după orz și grîu sînt frumoase, ne-a spus inginerul **Ioan Brînzilă**, președintele unității. De altfel, la porumbul pentru boabe au fost aplicate pînă acum cîte două prașile mecanice și două manuale. Cooperatorii din ferma nr. 1, condusă de inginerul **Vasile Moruzi**, execută acum și cea de a treia lucrare de întreținere". Vizităm și noi cîteva din punctele de lucru. Încă de la început trebuie să spunem că atît mecanizatorii, cît și cooperatorii erau prezenți la datorie. În ferma condusă de inginerul **Gheorghe Voica**, principala acțiune înscrisă pe agenda de lucru este executarea arăturilor pentru însămînțările de toamnă. Forțele mecanice erau mobilizate la arat în tarlaua Lan Budesti. „La ferma pe care o conduc vom semăna în acest an cu grîu 30 la sută după păioase, ne explica interlocutorul. Arăturile se desfășoară în ritm intens deoarece mecanizatorii **Anton Hristea, Petru Zaharia, Mihai Luchian** și elevii **Vasile Alexa, Constantin Roșu** și **Ion Adonicioaiei** reușesc să brăzdeze zilnic 3,5—4 hectare". Se face o lucrare de bună calitate, nelipsind brazda de control, așa cum este indicat. Și tot în această fermă mecanizatorul **Virgil Rusu** execută o lucrare de afînare adîncă a solului pe terenurile grele.

Am reținut că 15 hectare de miriște au fost însămînțate cu porumb în cultură dublă pentru membrii cooperatori. După recoltare această suprafață va fi însămînțată cu grîu.

Ce fac membrii cooperatori din această fermă? O parte din ei recoltează frunze de la baza plantelor de sfeclă de zahăr pentru a le administra în hrana taurinelor din ferma zootehnică a unității. Atelajele fermei și o parte dintre cooperatori dau o mînă de ajutor lucrătorilor din zootehnie la transportul și depozitarea fînului.

Pe inginerul Vasile Moruzi, șeful fermei nr. 1, îl găsim în livadă, la culesul fructelor. Ni se relatează că membrii cooperatori acționează la executarea celei de a treia prașile la cultura dublă de porumb pentru boabe, acțiune la care partici-

ANDREI BRATU

(continuare în pag. a 3-a)

Deleni, o comună în continuă ascensiune

BRIGADA REDACȚIEI – LA DRUM

Localitate cu adînci rădăcini în istorie, Delenii trăiesc din plin profundele transformări aduse de anii socialismului, edificatoare îndeosebi după istoricul Congres al IX-lea al partidului. „Epoca Ceaușescu" a însemnat o viață nouă pentru cei peste 10 000 de locuitori, nu numai sub aspectul bunăstării materiale, dar și în ce privește bogăția vieții spirituale, înnoirea modului de a gîndi și a acționa, de a munci pentru împlinirile de azi, de a le proiecta pe cele de mîine. Un argument convingător îl constituie puternicele unități economice: cooperativa agricolă de producție, Asociația economică intercooperatistă de creștere a vacilor pentru lapte, ferme pomicole, legumicole, piscicole și de ovine, secția de mecanizare a agriculturii și altele, numeroase unități de industrie mică și prestări servicii ale consiliului popular (primar, Ilie Unciuleac) și ale C.P.A.D.M. — care valorifică din ce în ce mai eficient bogatele resurse locale, contribuind substanțial la sporirea averii întregii obști. Încă de la intrare, în fiecare dintre cele cinci sate componente, se conturează o imagine tonică, cu temeiuri aflate în participarea de masă la acțiuni de gospodărire și înfrumusețare, în valoare de circa 20 de milioane de lei, de la începutul anului pînă acum, în durabilitatea și gustul înălțării caselor — peste 1 000 de case noi și refăcute, dintre care 300 cu instalație de apă potabilă și mai bine de 50 cu etaj, concepute după proiecte tip, însă cu elemente de arhitectură tradițională zonei, cu două noi școli, instituții de învățămînt și cultură pe măsura cerințelor atît de necesare în formarea și consolidarea trăsăturilor omului nou al zilelor noastre.

„Tot aurul verii . . .

...vrem să-l adunăm, ca răsplată a efortului nostru depus în fiecare zi a anului" — ne-a spus cu satisfacție nedisimulată tovarășul Gheorghe Bucă, președintele C.A.P. Averea obștească a unității trece de 80 de milioane de lei, iar producția globală a acestui an tinde la peste 38 milioane de lei. Chiar în condițiile secetei din prima parte a anului, producțiile de grîu și orz sînt bune, la porumb se estimează atingerea celei planificate, de peste 4 400 de kg la hectar, o recoltă bună anunțîndu-se și la sfecla de zahăr. Ferma legumicolă se întinde pe 265 de hectare, toate irigate din sistem local, recent modernizat. Livezile vestite ale Delenilor promit rod bogat, se practică tot mai mult o pomicultură intensivă și se face cercetare la fermele nr. 2 Maxut și „Capra" ale S.C.P.P. Iași.

Resurse tot mai bine puse în valoare

Așezarea este bogată în resurse locale: piatră, lemn, răchită, argilă și altele, materii prime pentru îndeletniciri tradiționale, dar și pentru cele

CONSTANTIN ILIE
ELENA DUMITRESCU

(continuare în pag. a 3-a)

CADRAN SĂPTĂMÎNAL

„Bahluienbad"

Prăpăstios și năbădăios, Bahluiul, vestitul nostru rîu mult hulit și rar cîntat de poeți, mari necazuri mai făcea pe vremuri tîrgoveților. Pîrîu leneș și uricios în lunile verilor secetoase, cînd abia se tîra prin smocul albiei zvîntate, devenea într-o noapte fluviu năpraznic, iute și hrăpăreț, gata să înghită totul în cale.

Tălăzuind între dealurile Galatei și Mitropoliei, apele sale miloase și învolburate de ploile dinspre Hîrlău și Podu Iloaiei luau înainte punți, case și vite, nimiceau strînsura de pe cîmpuri și risipeau agoniseala locuitorilor mahalalelor Păcurari, Nicolina, Frumoasa, Socola și Frecău. Înșirați pe maluri, cu pantalonii suflecați și cămeșile sumese, numeroșii oameni alungați din casele inundate îi măsurau, înspăimîntați, adîncimile și-i însemnau pornirile, ostenind să smulgă din vîltori vreun lemn, o poartă, o vită sau vreun cîine ce se lupta din răsputeri să-și țină capul deasupra necuprinsului de ape. Cu cele cîteva lucruri duse în pripă la o școală unde se oploșiseră, așteptau să treacă potopul, iar cînd soarele se ivea deasupra lacului curgător începeau viața de la început. Neosteniți, scoteau mîlul din ogrăzi și odăi, lipeau prispele, văruiau pereții, întremau acoperișurile și spălau țoalele la copca de lîngă lacul unde se ușura celălalt rîu bucluca, Nicolina, venind cu mers anapoda, din Bordea spre gară, cum rar se vede și-n lumea rîurilor.

Acolo, lîngă podul de fier de pe linia Iași — Ungheni (1874), într-o băltoană lărgită de vîltori era din vechime scăldătoarea tîrgului, în care se zbenguiau țîncii mahalalei afundînd coșurile și crîșnicele după chiticii scăpați din iazurile potopite și se ghiloseau șimbăta seara părinții lor trudiți. În jurul ei, pe la 1880, un tîrgoveț întreprinzător instalase gherete și bufete, bucurînd inimile acelora pe care nu-i ținea punga să voiajeze pe la vestitele stațiuni sau măcar pînă la „feredeile Prutului" puse la cale de alți mehenghi, pe lîngă gara Ungheni.

Astfel apăreau „Băile Bahluiului" poreclite și „Bahluienbad" de un hîtru invidios pe mulțimea de bărbați în izmene cu fioncuri și femei în cămășuțe, ce-și zbiceau rotunjimile ude plimbîndu-se pe maluri, pînă ce un circotaș, „puritan", s-a apucat să strige prin gazete așa: „Nerușinare! Bahluiul tocmai acolo unde curge printre locuințe, tocmai acolo unde sînt căi de comunicații și pe unde trece mai multă lume e prefăcut în scăldătoare. Sute de bărbați, femei și copii se văd stînd în apă, la un loc sau alergînd pe maluri în pielea goale (sic!), fapt ce nu-l putem califica decît un atentat la bunele moravuri. Ar fi bine ca poliția să ieie măsuri pentru a îndatori pe cei înădușiți de călduri să meargă să se scalde în locuri dosnice, nu sub privirile trecătorilor, îndatorînd în același timp și pe bărbați să nu se scalde la un loc cu femeile". („Noua revistă", 1 august 1885).

Cu toate șfichiuelile și probozelile gazetelor mereu agățate de „păcătoșii" ce-și pîrpîleau goliciunea la soare, stricînd, chipurile, priveliștea călătorilor din trenuri, Băile Bahluiului au făcut sezon după sezon pînă prin octombrie 1896, cînd Consiliul Sanitar al orașului oprea pe antreprenorul Gafencu să-și instaleze cabinele la scăldătoare. Pricina era că Liceul internat își construise o „dragă doamne" canalizare modernă, cu scurgere în Bahlui („Evenimentul", 17 octombrie 1896). Astfel, „singurele băi ce avea Iașul pe timpul căldurilor de vară, băile reci și calde de la Bahlui (...) cu cabinele sale, singurul lucru ce mai rămăsese Iașului din originalitatea lui de altădată" dispăreau prin „Ucazul" Consiliului sanitar înecate de canalizări, fiind regretate adînc de tîrgoveți și plînse amar chiar de gazetele ce nu mai încăpeau de ele. Convins de directorul Rojniță, apărătorul igienei tîrgului, Gafencu și-a luat de acolo gheretele, bufetele și fetele sale socotite pe atunci cam „dușuchete" fiindcă își serveau clienții în costume de baie, cu pantalonași treisferturi, îmbiind înfierbîntații cu bere rece și pe „nevricați" cu cafele.

I. Mitican văzut de Grig Bejenaru

Bahluiul „rîu tainic, fără maluri", cum era pocit de V. Alecsandri în a sa „Meditație mlăștinoasă", rămînea pe seama milioanelor de broaște, tupilate prin bălțile din care ridicau osanele cerului pentru statornica și fericita lor viețuire tulburată doar de roțile grădinărești menite să asigure apa necesară legelor cu pătlagele, chiperi, castraveți și harbuzerie, răsfirate de la Valea Lupului pînă la Socola. Din cînd în cînd, un trecător prin scaunul Primăriei își amintea de dorul străbun al prefacerii bătrînului nărăvaș într-un rîu curat și cuminte. Aceasta nu se întîmpla decît în anii 1965—1970, cînd începeau marile regularizări și îndiguiri cu scopul păzirii Iașilor de inundații.

ION MITICAN

VECHI LOCURI ȘI ZIDIRI IEȘENE

Știința — izvor de adevăr și lumină

Reîntîlnire cu Perseidele

„A căzut o stea, a murit un om". O superstiție care nu are nimic comun cu adevărul științific. Așa-zisele „stele căzătoare" sînt de fapt **meteori**, adică fenomene care se produc în atmosferă. Natura lor este cosmică, ele fiind produse de pătrunderea cu foarte mare viteză a unor particule cosmice. Viteza lor fiind de circa 42 km/secundă, prin compunere cu viteza orbitală a Pămîntului rezultă viteze de coliziune între 12 și 72 km/s, din care cauză se produce volatilizarea corpului meteoric și apariția fenomenului luminos — **meteorul.**

Corpurile meteoritice sau **meteorizii** se mișcă în sistemul solar pe orbite foarte diferite. De multe ori însă ele se găsesc grupate în jurul unei orbite medii, formînd un **curent meteoric.** Cînd Pămîntul intersectează un asemenea curent meteoric, fenomenul de „stea căzătoare" este mai frecvent, uneori producîndu-se veritabile **ploi de stele căzătoare** (meteori). Se spune că atunci este activ un **roi meteoric.**

Cunoașterea distribuției în spațiul sistemului solar a acestor curenți meteorici este de importanță vitală pentru astronautică, ciocnirea unui meteroid cu o navă cosmică, la acele viteze colosale, fiindu-i de cele mai multe ori fatală.

După unii autori, curenții meteoritici provin din dezagregarea cometelor, după alții au doar o origine comună. Cert este că orbitele multor curenți meteorici aproape coincid cu orbitele unor comete. Studiile viitoare, printre care și cele în curs în legătură cu meteorii asociați cometei Halley, care se observă în mai și octombrie, vor aduce, desigur, noi clarificări.

Fenomenul de ploaie de stele se produce la întîlnirea Pămîntului cu un curent tînăr, la care majoritatea corpurilor sînt grupate într-un loc pe orbită. De aceea fenomenul se repetă o dată la cîțiva ani.

În cazul curenților „vîrstnici", cu o durată de mii de ani, corpurile sînt distribuite aproape uniform în lungul orbitei, așa că, la fiecare trecere a Terrei prin apropierea sa, se produce o activitate meteorică sporită, deși nu de amploarea unei ploi de stele. Acesta este și cazul meteorilor cu maximum de activitate în jurul datei de 12 august. Aceștia, din cauza perspectivei, par a apărea de pe cer dintr-un punct **radiant** situat în constelația Perseu, de unde au primit denumirea de **Perseide.** Radiantul Perseidelor s-a observat cu 1 200 de ani în urmă. Corpurile meteoritice care intră în atmosfera terestră cu o viteză de circa 60 km/s se pare că sînt asociate cu cometa 1862 III, cunoscută și sub denumirea de cometa Swift-Tuttle. Fiind activ între 25 iulie și 17 august, în timpul maximului din jurul datei de 12 august, radiantul produce cam 50 meteori pe oră. Anul acesta, Luna fiind la 13 august în faza de primul pătrar, spre miezul nopții nu mai jenează observațiile, fenomenul prezentîndu-se în toată splendoarea sa.

Așa că, dacă spre seară vom observa în partea de nord-est a cerului stele care încep să alunece pe boltă, uneori lăsînd o frumoasă dîră persistentă, putem fi siguri că ne-am reîntîlnit cu Perseidele.

VIRGIL V. SCURTU

Medicală

O tehnologie de suturare a vaselor sanguine umane cu ajutorul laserului a fost pusă la punct și utilizată cu succes, în cursul unei intervenții chirurgicale, de către un grup de medici de la spitalul Zhongshan, din Shanghai (R. P. Chineză). Încercată de curînd, la suturarea arterei de la brațul stîng al unui tînăr pacient, metoda s-a soldat cu rezultate foarte bune, circulația sîngelui refăcîndu-se complet, după numai 10 minute.

Originea africană a omului modern?

Geneticienii speră să retrasseze evoluția omului modern (Homo Sapiens) și, îndeosebi, împărțirea sa în grupuri (african, asiatic și european), pe baza analizei frecvenței și distribuirii anumitor fragmente scurte de ADN din cromozomi. După cum menționează publicația „La Recherche", un grup de cercetători din Oxford a efectuat un studiu asupra unui număr de opt populații diferite — britanici, ciprioți, italieni, indieni, malaezieni, polinezieni și africani. Ei au pornit de la principiul că, în prezent, ADN pot fi clasificați unii în raport cu alții și s-au referit la o alcătuire ancestrală, mai simplă decît secvențele mai recente.

Cromozomii astfel analizați au furnizat 14 tipuri de organizare a ADN-ului. S-a constatat că grupurile africane posedau o secvență absentă în celelalte grupuri și că, invers, celelalte grupuri aveau toate, în comun, mai multe secvențe care nu existau la africani. Acest lucru indică faptul că o distanță genetică destul de importantă separă grupurile africane de celelalte, fapt pe care cercetătorii l-au interpretat a fi marca vechimii grupului african. Cu alte cuvinte, originea lui „Homo Sapiens" ar urma să fie căutată în Africa. Dar, deși datele genetice coincid cu anumite date antropologice — primii Homo Sapiens cunoscuți ar fi trăit în Africa în urmă cu 50 000 de ani —, trebuie să fim încă prudenți cu privire la o asemenea concluzie, conchide revista menționată.

Cîte limbi se vorbesc pe glob?

Pînă de curînd, la această întrebare se putea da cel mult un răspuns aproximativ. Iată însă că, pe baza unor recente cercetări lingvistice, oamenii de știință sînt în măsură să afirme, cu un coeficient ridicat de exactitate, că în lume se vorbesc 5 651 de limbi. Dintre acestea, doar o mică parte (aproximativ 500) au beneficiat de o studiere sistematică și științifică.

Așa se explică de ce, în numeroase cazuri, este încă dificilă delimitarea precisă între limbi și dialecte. Peste 1 400 de limbi sînt pe cale de dispariție — întrucît sînt vorbite de un număr din ce în ce mai mic de persoane. Un exemplu în acest sens îl constituie limba aborigenilor australieni sau idiomurile indienilor nord-americani.

Circa două treimi dintre limbile vorbite pe glob nu posedă o scriere proprie. Mari concentrări de idiomuri se întîlnesc în Himalaya (160), în Africa, respectiv în bazinul fluviului Niger (280), dar „recordul" este deținut de Papua—Noua Guinee (1010).

JOCURI *Pe plac*

ORIZONTAL: 1. Timp de coacere (pop.); 2. Necuprinsul enigmatic — Un buchet de flori; 3. Prinse în clește! — O măsură într-un pocal! — Cu apă, ajunge... coaptă!; 4. Produs apicol — Vas dat la... spălat; 5. Cui mic! — Bun de muncă; 6. Dulcea bucurie a copiilor; 7. Desene în deplasare; 8. Făcut pe plac — Înscrisă la muzică; 9. Cără (în spate!) — Specific speciei; 10. Listă de bucate — Bătrînul din Copou. **VERTICAL:** 1. Desert de... formă — Vorba dulce...; 2. ...mult aduce; 3. Costă! — S-a plătit!; 4. Lipsă la cîntar — Bun rămas, prieteni! (fem.); 5. Mai mult decît fruntaș (inv.); 6. Inel de mărgean în Oceanul Indian — Ritmic! — Talmeș (balmeș!); 7. Orare! — Sarcini de porumb; 8. Adăpostul regilor! — Formă de covrig; 9. Schimbare de voce; 10. Ambalaj pentru gogoși — Capacitate!

Dicționar: Taa.

JULES PETROVICI

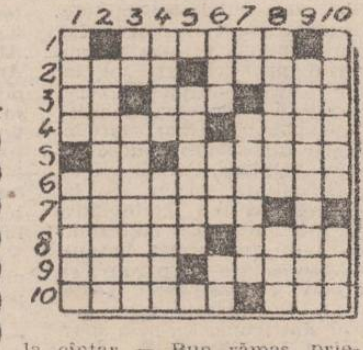

DEZLEGAREA JOCULUI APĂRUT ÎN NR. 12 381

ORIZONTAL: 1. Semafoare; 2. Opaca — Fel; 3. A — Tirs — Fe; 4. Raid — Tilc; 5. Eb — Epolet; 6. Is — Rr — Cr; 7. Iluminați; 8. Talaz — Poc; 9. A — Flacără.

Satiră și umor

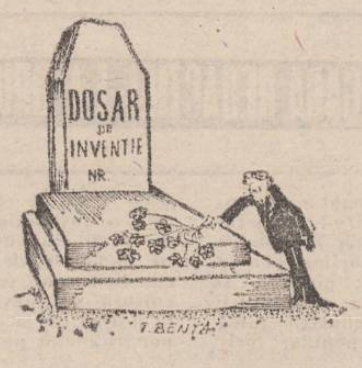

Desen de Traian BENȚA

Epigrame

Epitaf pe șosea

Sub asfaltul pus „să fie"
Zace-o groapă astupată,
Cu speranța-ntemeiată
Că-n curînd o să învie...

VERON ENE

Practică și teorie

Unii „pun burta" pe carte
Și, cînd vin printre săteni,
Fac culturi intercalate:
...Păpușoi și buruieni.

VASILE BOLOCAN

De necontestat

La această unitate
(Cazul nu e singular)
Șefu-i om cu greutate
Demonstrată la... cîntar!

VASILE GROSU

Unui epigramist

Citindu-l mult pe Cincinat
Ți-ajunse pilda vie
Și iată-n fine ești dotat
C-o splendidă... chelie!

IONICĂ PESCARU

Debuturi

Unui fumător

Pășind agale, vesel printre blocuri,
Aruncă jos hîrtii, chibrituri, mucuri,
Dar ca să nu se murdărească drumul,
Păstrează mult în piept, cu grijă,... fumul!

EUGEN DEUTCH

Unui tînăr și inimos primar

În al vieții corolar,
Funcția e doar un stimul,
Nu-i deajuns să fii primar,
Totul e să fii chiar primul!

DUMITRU CONDREA

Premii pentru umoriști ieșeni

Aflată la a XI-a ediție, tradiționala întîlnire a epigramiștilor găzduită de municipiul Brăila a avut ca temă de concurs „Omul, între plus și minus". Au participat 88 de umoriști din 18 județe, cu aproape 500 de epigrame. Comportîndu-se onorabil, concurenții ieșeni, membri ai Cenaclului de satiră și umor al ziarului „Flacăra Iașului", au obținut premiul al III-lea prin George Petrone și premiul al V-lea prin Vasile Vajoga.

Scrisoarea Comitetului Politic Executiv al C.C. al P.C.R.

adresată tovarășului Manea Mănescu cu prilejul împlinirii vîrstei de 70 de ani

Dragă tovarășe Manea Mănescu,

La aniversarea împlinirii vîrstei de 70 de ani, ne face o deosebită plăcere ca, în numele Comitetului Politic Executiv al C.C. al P.C.R., să-ți adresăm, din toată inima, cele mai calde felicitări, viață îndelungată și fericită.

Dorim să-ți exprimăm — și cu acest prilej sărbătoresc — sentimentele noastre de stimă și apreciere pentru activitatea îndelungată pe care ai desfășurat-o și o desfășori, cu spirit revoluționar și competență, în slujba idealurilor nobile ale partidului, ale edificării socialismului și comunismului în România. Dăm cu toții o înaltă prețuire contribuției de seamă pe care o aduci, în funcțiile de răspundere ce ți-au fost încredințate — ca membru al Comitetului Politic Executiv și ca vicepreședinte al Consiliului de Stat — la înfăptuirea măreților planuri și programe de dezvoltare economico-socială a patriei, a politicii partidului și statului nostru de ridicare necontenită a nivelului de trai, material și spiritual al oamenilor muncii, de largă conlucrare internațională cu forțele înaintate de pretutindeni pentru împlinirea aspirațiilor de pace, înțelegere și progres ale omenirii.

Îți urăm, dragă tovarășe Manea Mănescu, ani mulți și fericiți, multă sănătate și putere de muncă, satisfacții și împliniri tot mai mari în întreaga activitate, pentru a-ți aduce și în continuare contribuția activă la transpunerea cu succes în viață a istoricelor hotărîri adoptate de Congresul al XIII-lea al Partidului Comunist Român, a luminosului Program de edificare a societății socialiste multilateral dezvoltate și înaintare a României spre comunism.

La aniversarea zilei tale de naștere, îți adresăm călduroasa noastră urare : La mulți ani !

COMITETUL POLITIC EXECUTIV
AL COMITETULUI CENTRAL
AL PARTIDULUI COMUNIST ROMÂN

Deleni, o comună în continuă ascensiune

Resurse tot mai bine puse în valoare

(urmare din pag. 1)

ce se afirmă viguros în acești ani. C.P.A.D.M. din localitate (președinte, D. Tomulesei) are 18 unități de industrie mică și prestări servicii, între care două ateliere de tîmplărie, la Poiana și Deleni, unul de confecții metalice, la Poiana, o secție de construcții, la Deleni, și altele, în celelalte sate componente, activitățile desfășurate însemnînd o producție de peste 14 milioane de lei, în 7 luni. Multe femei lucrează în cele 6 secții de tricotaje și croitorie, de producere a foilor de prăjituri, la brutărie. Activități industriale și de prestări servicii desfășoară și C.A.P., 105 cooperatori producînd artizanat, pulovere, ceramică. Piatra extrasă din cariere, confecțiile metalice și lemnul prelucrat din zonă acoperă necesarul pentru obiectivele de investiții ale acestei puternice unități economice, de 7,2 milioane de lei. Rezultatele pe comună ar fi mult mai bune dacă cel puțin în ce privește olăritul, cojocăria și blănăria, chiar și împletiturile din răchită, acestea ar deveni îndeletniciri pentru mult mai mulți localnici, în primul rînd tineri, pentru buna folosire și menținere în comună a forței de muncă, pentru sporirea producției destinate exportului.

Împliniri ale vieții spirituale

În cele șase școli ale comunei învață peste 2 000 de elevi, care, în săli de clasă, ateliere și laboratoare (bine dotate și pregătite deja pentru noul an școlar), se pregătesc pentru a deveni, în primul rînd, pricepuți agricultori. Ei, toți sătenii au la dispoziție biblioteci cu circa 15 000 de volume, cămin cultural cu o bogată activitate (universitate cultural-științifică, brigăzi științifice, cinematograf, mai multe formații artistice), demnă de remarcat fiind participarea entuziastă a celor 300 de artiști amatori, în vestitul ansamblu „Corăgheasca", instruit și condus de viceprimarul Constantin Zamfir, ansamblul fiind multilaureat al Festivalului național „Cîntarea României" și răsplătit cu aplauze și în alte țări. Laureate sînt și formația de căluți (de curînd premiată la un festival organizat la Caracal), grupul coral, taraful, formația de dansuri. În toate satele componente — Maxut, Slobozia, Poiana, Feredeni — activează alte formații artistice, grupuri vocale, brigăzi artistice, echipe de dansatori, cea mai tînără cuprinzînd prichindeii din clasele a III-a și a IV-a. Sînt semne ale unei intense munci politico-educative, pentru formarea omului nou, făuritor, în frunte cu comuniștii, al chipului nou al așezării. La unison cu țara, cea de-a 42-a aniversare a măreștului August '44 este întîmpinată cu alese fapte de muncă, cu angajare plenară în înfăptuirea marilor obiective stabilite de Congresul al XIII-lea al partidului, de dezvoltare intensivă și pe aceste străvechi meleaguri moldovenești.

URMĂTORUL POPAS : comuna ȚIBĂNEȘTI

Astăzi, „ZIUA BRIGADIERILOR"

Adunarea festivă de bilanț de la Iași

Cu prilejul **„Zilei brigadierilor"**, ieri, la Iași, pe platoul de la Palatul Culturii, a avut loc **adunarea festivă de bilanț a brigadierilor de pe șantierele județean și locale de muncă patriotică.**

Au participat reprezentanți ai organelor locale de partid și de stat, brigadieri de pe șantierele din municipiu și județ, brigadieri veterani de pe șantierele naționale ale tineretului, alți invitați.

În cadrul manifestării, s-a arătat că, pe linia frumoaselor rezultate obținute anul trecut în întrecerea utecistă, respectiv, ocuparea locului 1 pe țară, și în acest an, în întîmpinarea marii sărbători naționale de la 23 August, brigadierii ieșeni acționează cu hotărîre și elan tinerese să înfăptuiască exemplar sarcinile ce le revin din documentele Congresului al XIII-lea al P.C.R., din Programul tinerei generații, în spiritul orientărilor și indicațiilor date de tovarășul **NICOLAE CEAUȘESCU**, secretarul general al partidului, prietenul cel mai apropiat al tineretului. Pe șantierele județean și locale de muncă patriotică se vor realiza în acest an lucrări în valoare de 65 de milioane de lei, planul fiind îndeplinit, pînă acum, în proporție de 95 la sută, angajamentul unanim fiind de a-l îndeplini în cinstea zilei de 23 August. Aceeași hotărîre o nutresc și cei 90 de brigadieri ieșeni aflați pe șantierele naționale ale tineretului și 200 de elevi-brigadieri de pe șantierele naționale Canalul Poarta Albă — Midia — Năvodari și Combinatul minier Motru.

Pentru rezultatele obținute, a fost acordată Diploma de onoare a Comitetului județean Iași al U.T.C. organizațiilor de tineret de la C.U.G., T.A.G.C.M., liceele industriale nr. 3, 6 și 7 din Iași.

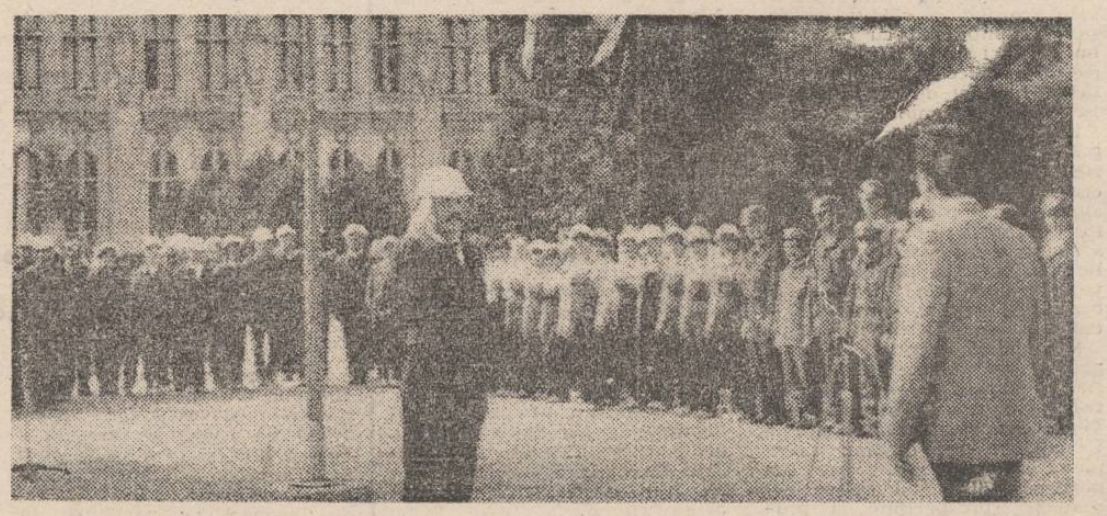

Imagine de la adunarea festivă de bilanț a brigadierilor ieșeni. Foto : G. Onofrei

Recondiționarea pieselor

(urmare din pag. 1)

buind să asigure garanția calității, ceea ce, în termeni feroviari înseamnă siguranța în exploatare a materialului rulant reparat aici. Iată de ce, prin importanța sa pentru asigurarea calității și ridicarea ei continuă, atelierul de autoutilări, condus de subing. **Vasile Roznovăț**, a devenit un punct de lucru-cheie, de unde vin și pleacă utilaje, standuri, dispozitive cu cele mai diverse destinații: stand pentru măsurat boghiul Y, instalații pentru sudat automat corp tampon de mare capacitate, cadă de degresare cu produși clorurați, stand pentru asamblat vagoane cale îngustă etc. Sînt numai cîteva dintre dotările în care s-au investit fonduri importante, special prevăzute în planul economico-financiar al unității, dar și multă inventivitate a oamenilor care au găsit mereu soluția potrivită pentru rezolvarea celor mai diverse probleme. Pentru recondiționarea unui subansamblu numit bară furcată, de la vagoanele de marfă, de pildă, ing. **Domițian Ciobică** a modificat o mașină de sudat cap la cap, remodelînd-o după alte scheme și nevoi decît cele din proiectul ei inițiatl. A necesitat și activitate de concepție, și de proiectare, și de execuție, făcute însă de același om, care s-a priceput la fel de bine la toate. A meritat însă efortul : dacă înainte vreme, din 100 de bare furcate se aruncau 50 și se făceau din nou altele (și o piesă nu cîntărește decît... 120 kg !), acum se recondiționează toate cele care se pretează la această operație.

Făuritori ai tinereții revoluționare a patriei

■ Inaugurat la mijlocul lunii aprilie, șantierul județean al tineretului ieșean a realizat lucrări la obiectivele din noul centru civic al municipiului, precum și la școala din cartierul „Dacia". Elevii-brigadieri de la Liceul industrial nr. 6, urmați, pe serii, de colegii lor de la alte licee, între care liceele industriale nr. 3, 7, 5, „Al. I. Cuza", de informatică și altele, au acționat alături de constructorii de la T.A.G.C.M. Valoarea lucrărilor se va ridica, în acest an, la 5 milioane de lei, prin munca a noi serii de elevi-brigadieri.

■ Desfășurîndu-și activitatea de mai bine de doi ani pe întinsele terenuri de la confluența Prutului cu Jijia, brigadierii de pe Șantierul național al tineretului Sculeni — Țuțora — Gorban, veniți aici din întreaga țară, au întemeiat prin munca lor un nou „bărăgan", conferind pămîntului adevărata rodnicie, alături de puternicul colectiv al I.E.E.L.I.F. Iași. Tov. Mihai Zavastin, comandantul șantierului, ne relata că de la începutul acestui an au fost realizate lucrări de îmbunătățiri funciare, peste prevederi, în valoare de aproape 10 milioane de lei, astăzi raportîndu-se încheierea, cu 20 de zile mai devreme, a planului valoric pe opt luni. Au fost excavați 4 870 000 m.c. de pămînt, s-au nivelat depohii însumînd 4,2 milioane m.c., au fost montate conducte pentru irigații și desecări pe 81,7 km, față de planul de 39 km, s-au făcut 143 de construcții hidrotehnice, două stații de pompare și plantații ameliorative pe 117 hectare, față de planul de 57 de hectare. Între fruntași se află brigadierii Marcelin Lupu, Petru Balint, Jan Băsu, Mihai Morărașu, Petre Alexa, Dănuț Gherașim, inginerii Constantin Cotor, Ana Carp, Ștefan Idriceanu, maistrul Amalia Săndoi și subing. Elena Ungureanu.

■ La Pașcani, brigadierii, elevi de la liceele industriale nr. 1 și „C. Burcă", se află alături de constructori, în noul centru civic al orașului, urmînd să efectueze lucrări în valoare de 60 000 de lei. Alte puncte de lucru sînt la stadionul C.F.R., la dezvoltarea unor capacități industriale, căi ferate uzinale și cămine de tineret. Comandantul șantierului local, Viorel Enea, ne-a prezentat și pe cîțiva dintre brigadierii fruntași în întrecerea utecistă, respectiv, pe Brîndușa Palgan, Cornelia Sănducu, Ionuț Gîtlan, Costel Chirulică și Gabriel Boca.

Grupaj realizat de
AL. SEBASTIAN

Cu o mai bună organizare

(urmare din pag. 1)

pă peste o sută de prășitori și la culesul ultimelor cantități de fructe de vară. Ne interesăm și despre stadiul pregătirii semințelor de orz și grîu. Aflăm că unitatea nu dispune de selector. În asemenea condiții conducerea C.A.P. a cerut sprijinul I.C.A.P.P.A., astfel încît sămînța să se selecteze la Valea Adîncă unde lucrează o echipă de 8 cooperatori. Pe măsură ce sămînța este selectată, este și transportată în unitate.

Mai puțin se acționează la Mogoșești la strîngerea furajelor. Reținem că, față de necesarul de 900 de tone de fîn, unitatea dispune de numai 240 de tone (care sînt și depozitate), pe cîmp aflîndu-se încă 260 de tone. E drept că se transporta fînul din cîmp cu toate atelajele unității. Dar, am observat încă multe suprafețe de fineață și de vegetație de baltă necosite. În livadă, (67 de hectare) bunăoară, fînul a ajuns de mult la maturitate. Dar s-a trecut la cosit doar de două zile, iar ritmul este și acum necorespunzător. De ce ? Fiindcă se lucrează doar cu circa 10 cosași. Din calculele făcute a reieșit că numai din livadă poate rezulta peste o sută de tone de fîn. Mai în toate zonele există vegetație de baltă care, dacă ar fi însilozată, ar rezulta pe puțin 400 de tone de siloz. Dar pînă acum nu s-a întreprins nimic în acest sens. Comentariile sînt de prisos. Conducerea unității ne-a asigurat că va lua măsuri pentru ca toate resursele de nutrețuri să ajungă cît mai repede în depozite. Ar fi și timpul.

în 48 de ore

ASTĂZI

TELEVIZIUNE. 11,30 Telex ; 11,35 Lumea copiilor. Telefilmoteca de ghiozdan : „Vizitatorii" ; 12,40 Din cununa cîntecului românesc — muzică populară ; 13 Album duminical ; 14,45 Contemporanii noștri — reportaj realizat în Valea Jiului cu prilejul Zilei minerului ; 19 Telejurnal ; 19,20 Însemne ale unui timp eroic. Reportaj-documentar realizat cu prilejul Zilei brigadierilor ; 19,40 Cîntec pentru brigadieri. Spectacol literar-muzical-coregrafic ; 20,10 Film artistic : „Riul care urcă muntele" ; 21,50 Telejurnal.

CINEMATOGRAFE. VICTORIA, orele 8,45 ; 11,30 ; 14,20 ; 17,10 ; 20 : „Lanțul amintirilor". TEATRUL DE VARĂ, ora 21: „Hallo, taxi !". REPUBLICA, orele 9,45; 12,45 ; 15,45 ; 18,45 : „Lanțul amintirilor". COPOU, orele 9 ; 11 : „În vîrtej". TINERETULUI, ora 11 : Program de desene animate ; orele 9 ; 13,30 ; 15,30 ; 17,30 ; 19,30 : „La doi pași de «Paradis»". DACIA, orele 8 ; 11 ; 14 ; 17 ; 20 : „O floare și doi grădinari". CASA POGOR, ora 17 : Salonul de literatură și film : „Pan Wołodyjowski".

MÎINE

TELEVIZIUNE. 20 Telejurnal ; 20,20 Orizont tehnico-științific ; 20,35 Tezaur folcloric ; 20,55 Film serial : „Cristofor Columb" ; 21,50 Telejurnal.

CINEMATOGRAFE. VICTORIA, orele 9 ; 11 ; 14 ; 16 ; 18 ; 20 : „Șapte băieți și o strengăriță". TEATRUL DE VARĂ, ora 21 : „Piedone în Egipt". REPUBLICA, orele 9 ; 11 ; 14,30 ; 17 ; 19,30 : „Un comando pentru apa grea". COPOU, orele 9 ; 11,30 ; 14 ; 16,30 ; 19 : „Legenda dragostei". DACIA, orele 9 ; 12 ; 15 ; 18 : „O floare și doi grădinari". TINERETULUI, orele 9; 11 ; 13,30 ; 15,30 ; 17,30 ; 19,30 : „Cobra se întoarce".

TIMPUL PROBABIL. Vremea va fi călduroasă, cu cerul variabil. În a doua parte a intervalului se vor semnala averse locale de ploaie. Vîntul va sufla slab la moderat. Temperaturile minime vor fi cuprinse între 15 și 20 grade, iar cele maxime vor oscila între 28 și 31 grade.

Pe meridianele globului

Schimb de mesaje între președintele Nicolae Ceaușescu și președintele Virgilio Barco Vargas

BOGOTA 9 (Agerpres)

La Bogota, a avut loc un schimb de mesaje între președintele Republicii Socialiste România, tovarășul Nicolae Ceaușescu, și președintele Republicii Columbia, Virgilio Barco Vargas, cu prilejul instalării sale în funcție.

Din partea tovarășului Nicolae Ceaușescu au fost transmise un salut cordial și călduroase felicitări, împreună cu cele mai bune urări de sănătate și fericire, de succes cu ocazia preluării funcției de președinte al Republicii Columbia.

Exprimîndu-se dorința ca Republica Socialistă România și Republica Columbia să conlucreze pentru lărgirea și intensificarea relațiilor bilaterale, a fost evidențiată necesitatea de a se pune tot mai mult în relief posibilitatea colaborării între cele două state în domeniile economic, tehnic, științific și cultural.

Mulțumind pentru mesajul primit, președintele Virgilio Barco Vargas a rugat să fie transmise tovarășului Nicolae Ceaușescu și tovarășei Elena Ceaușescu un cordial salut, multă sănătate și fericire, iar poporului român urări de noi realizări, prosperitate și progres. Totodată, a apreciat eforturile constante ale președintelui României pentru asigurarea unui climat de destindere și pace în lume, oprirea cursei înarmărilor și trecerea la dezarmare.

Schimbul de mesaje a fost prilejuit de primirea de către președintele Virgilio Barco Vargas a tovarășului Ion M. Nicolae, viceprim-ministru al guvernului, reprezentantul personal al președintelui Republicii Socialiste România la ceremonia de instalare în funcția de șef al statului columbian.

★

BOGOTA 9 (Agerpres)

La Bogota, a avut loc ceremonia instalării oficiale în funcție a noului președinte al Republicii Columbia, Virgilio Barco Vargas. Au luat parte delegații străine, conduse de șefi de stat sau de guvern, reprezentanți speciali ai unor șefi de stat sau de guvern, ai unor partide politice și organizații internaționale, ambasadori.

Ca reprezentant personal al tovarășului Nicolae Ceaușescu, președintele Republicii Socialiste România, a participat Ion M. Nicolae, viceprim-ministru al guvernului.

Conferința pentru dezarmare de la Geneva

GENEVA 9 (Agerpres)

Conferința pentru dezarmare de la Geneva își continuă lucrările examinînd cu prioritate punctele de pe ordinea de zi privind acordarea de garanții de securitate statelor neposesoare de arme nucleare și elaborarea programului global de dezarmare.

Delegația țării noastre a prezentat poziția României privind necesitatea încheierii unui instrument internațional cu forță obligatorie, prin care să se ofere statelor neposesoare de arme nucleare garanții ferme și efective că împotriva lor nu se va recurge la folosirea sau amenințarea cu folosirea armei nucleare, a forței, în general. Subliniind că încheierea unui asemenea acord internațional constituie o obligație care decurge din Tratatul de neproliferare a armelor nucleare, delegația română și-a exprimat regretul că nu au fost încă întrunite condițiile necesare pentru constituirea unui organism de lucru și desfășurarea de negocieri în vederea convenirii unor măsuri efective în acest domeniu.

Delegația țării noastre a reafirmat sprijinul față de elaborarea de către conferință a unui program global de dezarmare, insistînd asupra necesității de a se trece la elaborarea și înfăptuirea unui asemenea program, care, avînd în centrul său realizarea dezarmării nucleare, să cuprindă, totodată, măsuri vizînd eliminarea armelor chimice, precum și reducerea radicală, cu cel puțin 50 la sută a tuturor armamentelor convenționale, a efectivelor și cheltuielilor militare pînă la sfîrșitul acestui secol.

Pentru eliminarea totală a armelor nucleare

TOKIO 9 (Agerpres)

La Nagasaki, au avut loc, sîmbătă, impresionante ceremonii în memoria celor peste 70 000 de persoane care, la 9 august 1945, și-au pierdut viața în urma bombardamentului atomic american. Peste 24 000 de japonezi au participat la mitingul de doliu, organizat în Parcul Păcii, și care s-a transformat într-o veritabilă manifestație pentru viață și dezarmare, pentru salvgardarea păcii pe planeta noastră.

În cuvîntul rostit cu acest prilej, primarul orașului, Hitoshi Motoshima, a cerut premierului japonez să-și intensifice eforturile în direcția realizării dezarmării și a salvgardării păcii.

La rîndul său, premierul Yasuhiro Nakasone s-a pronunțat „pentru dialog și negociere" în scopul realizării unor rezultate concrete în domeniul dezarmării nucleare.

Totodată, participanții la conferința internațională pentru interzicerea armelor nucleare — acțiune ogranizată, anual, la inițiativa militanților pentru pace din Japonia, în zilele comemorării victimelor bombardamentelor atomice din 1945 asupra celor două orașe nipone — au adoptat un Apel pentru mobilizarea opiniei publice din întreaga lume în lupta pentru interzicerea și eliminarea totală a armelor nucleare.

Camera Reprezentanților a Congresului american

a adoptat o rezoluție care preconizează

Interzicerea temporară a experiențelor nucleare

WASHINGTON 9 (Agerpres)

Camera Reprezentanților a Congresului american a aprobat cu 234 de voturi pentru și 155 împotrivă o rezoluție care preconizează interzicerea temporară a experiențelor cu arme nucleare, informează agențiile Associated Presse, France Presse și T.A.S.S. În cazul ratificării ei de către o comisie comună a celor două camere ale Congresului S.U.A., rezoluția ar urma să intre în vigoare la 1 ianuarie 1987, pentru o perioadă de cel puțin un an.

L. Aspin, membru al Camerei Reprezentanților, a declarat că aprobarea rezoluției reprezintă un nou apel adresat Administrației Reagan „pentru a negocia serios" problema interzicerii testelor cu arme atomice.

Semnificativă pentru intensificarea în S.U.A. a luărilor de poziție în favoarea unor măsuri practice de destindere este și aprobarea, anterioară, în cadrul Senatului, a unei rezoluții prin care se cere președintelui Ronald Reagan să reia de urgență negocierile cu U.R.S.S. asupra încheierii unui tratat cuprinzător de interzicere a experiențelor cu arme nucleare și să prezinte Congresului, spre ratificare, Tratatul sovieto-american din 1974 privind limitarea experiențelor subterane cu arme nucleare, precum și tratatul din 1976 referitor la exploziile nucleare subterane în scopuri pașnice.

TELEX

■ **CIUDAD DE MEXICO**

Rajiv Gandhi, primul ministru al Indiei, și-a încheiat vizita oficială la Ciudad de Mexico, unde a avut convorbiri cu președintele Mexicului, Miguel de la Madrid Hurtado, și alte oficialități mexicane. Cele două părți, informează agenția Associated Press, au relevat necesitatea accentuării cooperării între țările în curs de dezvoltare. Pe de altă parte, ei au condamnat intervenția străină în treburile țărilor centro-americane, reafirmînd sprijinul față de eforturile întreprinse de „Grupul de la Contadora" (Columbia, Mexic, Panama și Venezuela) pentru restabilirea și menținerea păcii în această zonă a continentului.

■ **SAN SALVADOR**

Forțele democratice insurgente salvadoriene, reunite în Frontul Farabundo Marti pentru Eliberare Națională (F.M.L.N.) — Frontul Democratic Revoluționar (F.D.R.), au acceptat propunerea guvernului de la San Salvador, condus de președintele Jose Napoleon Duarte, de a participa la o întîlnire între cele două părți în Mexic, la 20 august, în vederea pregătirii celei de-a treia runde a dialogului pentru soluționarea crizei interne din această țară.

■ **GABERONES**

În Botswana, au fost arestați 40 de cetățeni sud-africani asupra cărora s-au găsit arme și echipament de telecomunicații, anunță agenția națională B.O.P.A., citată de Reuter. Arestările au fost efectuate în cadrul operațiunilor de întărire a securității întreprinse de poliția din această țară după raidul unui comando sud-african asupra capitalei Botswanei, la 19 mai.

■ **BRAZZAVILLE**

Într-o declarație făcută în Brazzaville, Sam Nujoma, președintele Organizației Poporului din Africa de Sud-Vest (S.W.A.P.O.) a cerut țărilor occidentale să impună sancțiuni economice eficiente împotriva regimului rasist de la Pretoria.

■ **PARIS**

În Adunarea Națională a Franței, a fost respinsă o moțiune de neîncredere în actualul guvern condus de premierul Jacques Chirac. Moțiunea de neîncredere a fost introdusă de Partidul Socialist, în legătură cu proiectul de lege guvernamental intitulat „Reforma radioului și televiziunii", care este viu criticat de partidele de opoziție și opinia publică, întrucît vizează, între altele, denaționalizarea celei mai importante companii de televiziune franceze — „T.F.-1".

PUNCTE CARDINALE

RELICVE ale culturii Dadiwan, ai cărei făuritori au trăit în urmă cu 5 000—7 000 de ani, într-o regiune a actualei provincii Gansu, din nord-vestul Chinei, impresionează pe arheologi prin dimensiunile, stilul și procedeele tehnice de mare rafinament ale construcțiilor. Ele pun în evidență particularitățile absolut deosebite ale unei străvechi culturi neolitice, precedînd cu cel puțin 1 000 de ani cultura Yangshao, dezvoltată tot în bazinul Fluviului Galben, considerat leagănul culturii și civilizației chineze.

Săpăturile de la Dadiwan au fost declanșate în 1978, pe o arie de cîțiva kilometri pătrați. Au fost scoase la lumină ruinele a nu mai puțin de 240 de case, palate, 79 de morminte, precum și peste 8 000 de obiecte de ceramică și artizanat, ustensile și decorațiuni. O mare valoare istorică și culturală o prezintă ruinele clădirilor unui vast palat, care, prin structura sa, este considerat un pisc al arhitecturii epocii neolitice — relatează agenția China Nouă.

DOI pescari americani au capturat, săptămîna trecută, un rechin alb, în greutate de 1 570 kg, măsurînd 5,2 metri, în largul coastelor statului New York. Monstrul marin a fost reperat într-un grup de rechini, care devorau o balenă. Și totuși, „uriașul", cum a fost denumit de cei doi pescari, s-a lăsat ademenit de... o scrumbie, prinsă în cîrligul unei undițe, construită special pentru prinderea rechinilor. Așa cum remarca unul dintre proaspeții recordmeni — cartea Guinness menționează captura unui exemplar similar în apele Australiei, dar în greutate de „numai" 1 205 kg — lucrurile s-au petrecut ca și cînd cineva care ar avea la dispoziție o întreagă cofetărie, ar renunța la ea pentru o acadea...

ÎN INSULA Desapho din arhipelagul elen, în Marea Egee, au fost descoperite recent zidurile unei cetăți antice, care se întind pe o lungime de 250 metri, informează presa greacă. Descoperirea — făcută întîmplător, în cursul lucrărilor la construirea unui dig — este considerată deosebit de importantă, întrucît basoreliefurile și inscripțiile identificate pe cea mai mare parte a vestigiului oferă informații prețioase în legătură cu străvechea cultură și civilizație cretană, îndeosebi. Săpături ulterioare făcute de arheologi dincolo de ziduri au scos la iveală urmele unor locuințe tipice Greciei antice, diverse obiecte de uz gospodăresc, precum și o statuie a legendarului Antinous din Bithynia, sclav și apoi sfetnic apropiat al împăratului roman Adrian (secolul al II-lea e.n.).

ÎN LOCARNO (Elveția), s-a deschis festivalul internațional al filmului destinat tinerilor regizori. În competiție au intrat, după etapele de preselecție, 12 filme realizate de regizori care nu au făcut mai mult de trei filme în cariera lor. În cadrul festivalului, care va dura 11 zile, se va decerna Leopardul de aur. Într-o competiție separată vor fi prezentate filme destinate special televiziunii.

LICEUL INDUSTRIAL „VICTORIA" IAȘI

convoacă toți elevii de la treptele I și a II-a liceu — cursuri de zi, și din anii I și II — școală profesională — la sediul școlii, pentru comunicări importante. Prezența este obligatorie.

mica publicitate

FELICITĂRI

Astăzi, 10 august, Gloria Diaconu prinde a 15-a garoafă în buchetul vieții. Lucy, mamă, și Luminița, surioară, îi urează sănătate și la mulți ani. (10139)

Astăzi, dragii noștri Doina Suman, nepoțică, și Gheorghe Suman, tată-socru, aniversează ziua de naștere. Cei care îi iubesc le urează sănătate, fericire și la mulți ani. (10196)

La frumoasa aniversare a zilei de naștere, copiii, nora, ginerii și nepoții urează dragului lor Laurențiu Mardare sănătate și la mulți ani. (10235)

DECESE

FAMILIA, îndurerată, anunță încetarea din viață, după o lungă și grea suferință, a dragei sale mame și bunici, ODOBICA COSTAȘ, în vîrstă de 78 de ani, fostă secretară de liceu. Înmormîntarea va avea loc duminică, 10 august 1986, ora 13, la cimitirul Eternitatea. (10234)

FAMILIA anunță, cu durere, decesul celei care a fost o deosebită mamă, bunică și soacră, ELENA ȘRAINER. Corpul neînsuflețit este depus în capela catolică. Înhumarea, duminică, 10 august, ora 12,30, la cimitirul Eternitatea. (10240)

MARIA, soție, Florin și Dana, copii, nora, nepoții, surorile și rudele apropiate anunță, cu mare durere, că s-a stins din viață, după o scurtă, dar grea suferință, bunul și neprețuitul lor soț, tată, bunic, frate și cumnat, CONSTANTIN (Nelu) LUCA, în vîrstă de 58 de ani. Înmormîntarea, marți, 12 august, ora 12, la cimitirul Eternitatea, în capela căruia este depus corpul neînsuflețit. Lacrimi și flori pentru sufletul lui bun ! (10236)

CU adîncă durere, copiii, ginerii, nepoții și strănepoții anunță decesul scumpei lor mame, soacre, bunici și străbunici, ELENA PINTILIE. Cortegiul funebru va pleca marți, 12 august, ora 13, din șoseaua Păcurari nr. 51, blocul 547, spre cimitirul Sf. Treime. O lacrimă pentru sufletul ei bun ! (10246)

Colegii de serviciu transmit sincere condoleanțe Silviei Pruteanu pentru pierderea fratelui. (10228)

Colectivul Inspectoratului pentru controlul prețurilor regretă dispariția prematură a fostului coleg de muncă Constantin Luca, inspector principal, și exprimă întreaga compasiune familiei îndoliate.

Familia Mihai Huțul regretă, cu profundă durere, încetarea prematură din viață a celui ce a fost Constantin Luca și prezintă familiei îndoliate sincere condoleanțe. (10238)

Colectivul de maiștri și lăcătuși, fire III-texturare, C.F.S., transmite condoleanțe familiei Ioan Panțiru pentru pierderea suferită. (10241)

Familiile Logigan și Berbunschi regretă trecerea în neființă a dragului lor Constantin Luca. Condoleanțe familiei ! (10245)

Redacția și administrația : strada Vasile Alecsandri nr. 8. Redactor-șef, telefon 45103 ; administrația și publicitatea, telefon 34070, interior 248 ; serviciul tehnic de noapte, telefon 30776. Tipar : Întreprinderea poligrafică, str. 7 Noiembrie nr. 49, telefon 37060

CENTRALA UNIVERSITARĂ „M. EMINESCU" IAȘI

Proletari din toate țările, uniți-vă!

Flacăra Iașului

Organ al Comitetului județean Iași al P.C.R. și al Consiliului popular județean

Anul XLII — Nr. 12 388 | Marți, 12 august 1986 | 4 pagini — 50 bani

23 AUGUST

În întîmpinarea marii noastre sărbători naționale

Producție fizică suplimentară

În secția a II-a a **Intreprinderii metalurgice** s-au înregistrat importante sporuri la producția fizică. Astfel, la producția de profile, planul pe șapte luni a fost depășit cu 1 000 de tone, rezultate notabile fiind obținute și în prima decadă din luna august. Au contribuit la aceasta acțiunile de modernizare a instalațiilor de producție, întărirea ordinii și disciplinei.

Urzitoarea Elena Rusu din cadrul unității B a Întreprinderii „Țesătura", dînd dovadă de o bună pregătire profesională, reușește să-și depășească sarcinile de plan, lunar, cu 2 la sută

Foto : G. Onofrei

Perfecționarea tehnologiilor — cale de îmbunătățire continuă a calității produselor

La Întreprinderea de antibiotice

După cum se știe, o bună parte din producția de medicamente a **Întreprinderii de antibiotice din Iași** este destinată pieței externe. Pretențiile tot mai mari, ridicate de la an la an de farmacopeele internaționale au determinat, așadar, și colectivul de oameni ai muncii de aici să-și intensifice eforturile pentru ridicarea continuă a nivelului calitativ al produselor. „Una dintre condițiile importante de calitate, ne relata ing. **Veniamin Munteanu,** directorul unității, este stabilitatea în timp a unor medicamente, în special a penicilinei. Aceasta depinde însă mai ales de îmbunătățirea modului de ambalare a produsului finit. În scopul creșterii etanșeității ambalajelor, de pildă, vom folosi folia vidată de polietilenă, alte materiale. Problema de fond a calității medicamentelor noastre o constituie însă puritatea lor. Iată de ce perfecționările continue, aduse unor tehnologii de fabricație, urmăresc, pe lîngă creșterea randamentului sarjelor, prin folosirea unor tulpini înalt productive, asigurarea unei purități cît mai avansate, în primul rînd a produselor cu pondere mare la export".

Semnificative pentru ilustrarea eforturilor depuse în acest sens sînt acțiunile întreprinse de colectivul secției a IV-a, în întîmpinarea marii noastre sărbători naționale. Stăm de vorbă aici cu șeful secției, **ing. Ioan Petrișor.** Interlocutorul ne informează că o mare pondere în producția secției, pentru îmbunătățirea calității a fost îndeplinită, prin aplicarea programului de modernizare, care cuprinde, în prima etapă, 10 măsuri realizate integral. Pentru îmbunătățirea calității tetraciclinei și oxitetraciclinei, medicamente cu pondere mare în producția secției, s-au luat cele mai multe măsuri. Despre modul cum s-a acționat, ne spune interlocutorul, ar fi mai multe de relatat. Ceea ce aș dori să subliniez este implicarea, cu toată răspunderea și forțele, a colectivului de muncă din secție în finalizarea lor cît mai operativă. Să notăm că această implicare înseamnă un efort deosebit, la care au subscris mai mulți muncitori și specialiști, între care formațiile de lucru conduse de biologii **Eugen Ocu** și **Mihai Văcărașu,** ca și cea de mecanici, condusă de ing. **Cornel Rusanovschi.** Roadele acestor eforturi, la care au contribuit și alți muncitori și specialiști, se concretizează în cîteva instalații de mare importanță pentru creșterea purității produselor, dar și pentru îmbunătățirea unor parametri de lucru. Vasul intermediar pentru testarea materiei prime, de pildă, montat de mecanicii secției într-un timp record, face acum posibilă determinarea caracteristicilor unui lot mai mare și mai omogen de produs, înainte de a trece la prelucrarea lui propriu-zisă. În funcție de aceste caracteristici, se reglează parametrii de lucru pe o perioadă mai mare de timp, ceea ce dă continuitate procesului și posibilitatea unui control mai riguros al acestuia. Soluția, relativ simplă, s-a aflat la îndemîna colectivului de muncă de aici. Ea se adaugă altora, de mai mare anvergură și importanță, cum ar fi perfecționarea tehnologiei de fabricație a tetraciclinei și oxitetraciclinei, la care n-au fost suficiente eforturile proprii, ci și ale celor ce au venit cu soluția, din cercetarea uzinală și din cadrul Centrului de cercetări pentru antibiotice. Prin această măsură se va obține un plus de producție în valoarea de 19,8 milioane de lei și importante economii de materii prime, o dată cu ridicarea purității produselor. În curs de aplicare este și o altă soluție, realizată tot în colaborare, prin care se urmărește înlocuirea unor rășini din import cu un copolimer, obținut special pentru I.A.I. de către Institutul de chimie macromoleculară „P. Poni" din Iași. Această se adaugă altor eforturi, mult amplificate în ultimii ani, reducerea importurilor fiind, la această oră, una dintre cele mai stringente probleme ale colectivului.

Grija pentru sporirea continuă a calității este dublată și de alte importante obiective, programate pentru viitor, pe seama cărora, pînă în 1990, unitatea urmează să-și dubleze productivitatea muncii. Este un angajament și o sarcină la care toți oamenii muncii, în frunte cu comuniștii, au subscris și pentru realizarea cărora se acționează tot mai susținut și mai bine organizat.

MARIA CIOBOTARU

În încercarea de pe ogoare, eforturi tot mai susținute !

Și în prezent agenda de lucru a oamenilor muncii din agricultură este destul de încărcată. Pe măsură ce noi culturi ajung la maturitate, se continuă culesul, dar, în vreme ce se strînge o recoltă, este pregătită următoarea producție. Aceste zile premergătoare marii sărbători de la 23 August sînt, atît pentru mecanizatori, cît și pentru cooperatori, zile de maximum efort și pe frontul campaniei agricole.

Continuă întreținerea culturilor duble

Cooperativa agricolă din Popricani a însămînțat în miriștea orzului și grîului 180 de hectare cu culturi duble care se dezvoltă viguros și datorită faptului că sînt îngrijite cum se cuvine. Concomitent cu celelalte lucrări, membrii secției de mecanizare condusă de M. Teodorescu au reușit să aplice două prașile și la porumbul în cultură dublă.

De asemenea, cooperatorii își amplifică în prezent eforturile pentru a termina și ei cît mai curînd această lucrare.

Pregătiri intense pentru însămînțările de toamnă

Și mecanizatorii din secția condusă de Petru Simion care servește cooperativa agricolă din Golăești se pregătesc intens pentru campania însămînțărilor de toamnă. Pînă în prezent au fost brăzdate peste 300 de hectare, iar acțiunea continuă cu toate plugurile în ritm susținut. În aceste zile cei 12 mecanizatori repartizați la această lucrare, în frunte cu Valeriu Gogu și Ioan Cristea, dau zor pentru a termina aratul miriștilor care vor fi însămînțate în toamnă cu grîu. În același timp trei agregate cu grape cu discuri continuă pregătirea patului germinativ.

Sporesc stocurile de nutrețuri

Crescătorii de animale de la A.E.I. Dumești au deja depozitate în parcul de furaje peste 400 de tone de finuri, provenite atît din culturile trifoliene și fînețele naturale, cît și din valorificarea vegetației de baltă. După cum ne informează Ioan Brădățeanu, directorul unității, de zilele trecute a început și cea de a patra coasă a lucernei, lucrare care se desfășoară în prezent cu toate forțele. Mecanizatorii M. Ciurcă, T. Macovei, I. Cărăbuș, D. Ciurcă se străduie să acționeze în așa fel încît să nu se piardă sau să se deprecieze nimic din recolta de nutrețuri.

Unii au încheiat recoltarea inului, alții abia o încep

Chiar dacă nu sîntem într-o adevărată campanie de recoltări, agricultorii au de strîns destule produse, atît în cultura mare, cît și în restul sectoarelor. În ultima perioadă, de exemplu, a cîștigat tot mai mult în intensitate culesul producției de în pentru ulei, unele unități avînd deja pusă la adăpost întreaga recoltă.

În alte locuri, în schimb, toată cultura este practic „în picioare" cu toate că, datorită căldurilor din ultimele zile, aceasta s-a copt rapid și este numai bună de recoltat. Așa se prezintă, bunăoară, situația la cooperativele agricole din Românești, Popești, Rediu, Ciortești, Miroslava. În unele unități (bunăoară, în C.A.P. Mironeasa, Scînteia, Belcești, Focuri, Voinești) e drept că recoltarea s-a încheiat, dar ce folos dacă acum se tărăgănează treieratul producției ? Este timpul ca și conducerile unităților în cauză să înțeleagă că numai atunci cînd întreaga recoltă se află în magazii ea este ferită de pierderi.

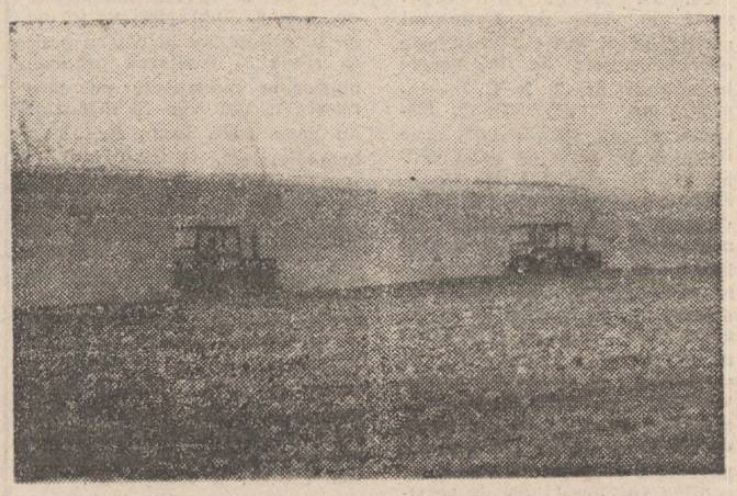

Pe ogoarele Cooperativei agricole din Rediu, mecanizatorii continuă intens pregătirea terenului pentru însămînțările de toamnă

Foto : L. Cașin

Mircești : de la imaginea poetică, la dovada grăitoare a marilor recolte

REPORTER PE FRONTUL DEZVOLTĂRII INTENSIVE

Comuna Mircești este cunoscută în întreaga țară, începînd cu învățăceii care deschid pentru prima oară în viață cărțile și se lasă prinși visînd la „concertul în luncă". Localnicii păstrează cu dragoste tot ce e frumos, moștenirea lăsată lor și țării de „bardul de la Mircești", iar hărnicia lor și iubirea pentru aceste meleaguri se vede în unduirea lanurilor și argintiul solariilor pentru legumicultură. Cine intră în incinta fermei legumicole nr. 3 a C.A.P. din satul component Răchiteni rămîne impresionat de ceea ce pot face acești oameni întreprinzători, de felul în care au știut să pună în valoare pămîntul, fiecare sursă de apă, nu numai cea a Siretului. Numai ferma condusă de ing. **Gheorghe Sîrghiac** se întinde pe 13 hectare de solarii, însă, pe lîngă acestea, mai bine spus printre ele, fiecare locușor este cultivat cu pomi fructiferi, cu cartofi și... cu multe flori. Peste tot se simte nu numai acel puls al muncii făcute cu profesionalitate, după cele mai avansate norme agrotehnice, dar și spiritul gospodăresc, de ordine și dragoste de frumos. Astfel, a fost captat un pîrîiaș ce iese de sub un deal și îndreptat spre o acumulare, de unde se asigură irigarea unor culturi, dar și o cantitate apreciabilă de pește. Apoi, niște vechi pivnițe au fost amenajate ca ciupercărie, producția aducînd fermei însemnate venituri. În ziua prezenței noastre, s-au recoltat și livrat pentru export 40 de tone de roșii de cea mai bună calitate, iar pentru piețele județului, alte însemnate cantități. Primarul comunei, tovarășul **Ion Marica,** ne-a întregit imaginea activității în sectorul legumicol al Mircestiului, precizînd că întreaga suprafață de 275 de hectare este irigată, în anii viitori, prin finalizarea unei investiții de 21 de milioane de lei, urmînd să se irige și alte culturi intensive, să se urce spre producții tot mai mari. Deja, din sistemul preconizat, se irigă primele 25 de hectare.

Cît privește celelalte culturi, nu numai pe loturile speciale se lucrează pentru a se obține producții mari, ci tehnologiile de pe acestea sînt aplicate în parte, deocamdată, și pe alte suprafețe. În acest fel, ne spunea tehnicianul **Emil Herciu,** președintele C.A.P. din Mircești, s-a obținut o producție bună de grîu în condițiile secetei din acest an și se estimează o producție foarte bună la porumb, la cartofi și la sfecla de zahăr, ceea ce dă certitudinea unui loc fruntaș pe consiliul unic agroindustrial. Cooperatorii din Mircești, reți-

CONSTANTIN ILIE

(continuare în pag. a 2-a)

Faptele comuniștilor — forța mobilizatoare a întregului colectiv

Organizația de partid de la **Întreprinderea de mașini-agregat și mașini-unelte speciale** desfășoară o permanentă activitate politico-organizatorică și educativă în rîndul comuniștilor, pentru ca fiecare dintre ei să se dovedească, la locul său de muncă, un adevărat exemplu în toate privințele, iar faptele lor să devină forța mobilizatoare a întregului colectiv, adevărata manifestare a spiritului revoluționar în realizarea planului de producție, a măsurilor stabilite de adunările generale. Mă voi referi îndeosebi la promovarea de către comuniștii din unitatea noastră a noului, a progresului tehnic în conceperea și realizarea produselor, știut fiind că de aceasta depinde înzestrarea economiei naționale cu utilaje de mare productivitate, moderne, cît și competitivitatea produselor oferite la export. Este un obiectiv esențial al dezvoltării noastre, stabilit la Congresul al XIII-lea al P.C.R. și subliniat în repetate rînduri de tovarășul **NICOLAE CEAUȘESCU**, secretarul general al partidului, care aprecia, în cuvîntarea la Adunarea solemnă consacrată gloriosului jubileu al partidului, faptul că: **„A fi adevărați revoluționari înseamnă să acționăm cu toată fermitatea pentru înfăptuirea neabătută a programelor privind organizarea științifică a producției și a muncii !"**.

Putem desprinde din activitatea comuniștilor, a organizației noastre de partid, numeroase preocupări pentru conceperea și introducerea de noi tehnologii, competitive și, în același timp, care să conducă la reducerea consumurilor materiale și energetice, la obținerea de produse comparabile cu cele realizate pe plan mondial, preocupări care au generat o atitudine nouă în rîndul celorlalți oameni ai muncii, înțelegerea adevărului că la baza fiecărui succes stă continua perfecționare a pregătirii profesionale și, pe această cale, îmbunătățirea permanentă a calității produselor, crearea altora noi. La nivelul întreprinderii, comitetul de partid a inițiat sistemul urmăririi centralizate a hotărîrilor adoptate în ce privește înnoirea produselor, încît analizele efectuate periodic degajă noi măsuri pentru îndeplinirea lor la termen. Același stil de muncă, în acest domeniu, dar și în întreaga activitate, l-au adoptat toate birourile organizațiilor de bază. Un exemplu edificator este cel al comunistului **Nicolae Vițelaru**, inginer în atelierul proiectare S.D.V., autor al celor

Viața de partid

mai multe înnoiri aduse produselor respective, mai precis, 19 propuneri de inovații și invenții. Împreună cu ing. **Gheorghiță Iftimie** și maistrul principal **Gheorghe Berica**, au determinat, prin faptele lor de creație tehnică, în întregul atelier, un deosebit interes pentru nou, încît 15 dintre muncitorii de aici sînt autori de inovații. Acestui exemplu îi pot fi alăturate cele ale comuniștilor **Gheorghe Tabarcea, Ion Coșuleanu** și **Gheorghe Roșu**, lăcătuși, **Gelu Bălinișteanu**, electrician, **Paul Lazăr** și **Nicolae Borhan**, frezori, **Gavril Stavarache**, maistru, și alții. Activitatea lor se concretizează în realizarea ritmică a produselor de înaltă tehnicitate, precum liniile de mecanizare a operațiilor de montaj, a mașinilor de pilit bile de rulmenți, destinate exportului, a mașinilor cu comandă numerică și altele.

Important în activitatea comitetului de partid pe întreprindere, a birourilor organizațiilor de bază, este modul de urmărire a măsurilor stabilite, fiecare comunist raportînd periodic, în fața adunării generale, asupra îndeplinirii sarcinilor primite și în legătură cu ce a adus nou la locul său de muncă. În acest fel, întregul colectiv, cunoscînd faptele comuniștilor, preocupările pe care le au, se mobilizează mai bine, își sporește participarea la înnoirea produselor și tehnologiilor. În urma dezbaterii cu comuniștii a stadiului îndeplinirii prevederilor din programul de modernizare pe semestrul I al anului, s-au stabilit măsuri cu termen precis pentru finalizarea a două prevederi restante. Comitetul de partid urmărește săptămînal desfășurarea cursurilor de perfecționare (marțea, pentru muncitori ; joia, pentru specialiști), folosirea mai intensă a bogatei noastre biblioteci tehnice, participarea largă la simpozioanele „Agmus", cu lucrări inspirate din procesul de producție al întreprinderii etc. Realizările comuniștilor, pasiunea lor pentru studiu și cercetare, au făcut ca 80 de tineri să urmeze în această perioadă cursurile liceelor serale, iar alți 20 pe cele ale Institutului politehnic. Perfecționîndu-și continuu activitatea politico-educativă, comitetul de partid a cuprins în conținutul propagandei vizuale, al celorlalte mijloace ale muncii politice, cu mai multă pregnanță faptele comuniștilor, pentru puterea lor de influențare. Sînt doar cîteva căi de acțiune care au condus la rezultate economice tot mai bune în întreprindere, cu care vom întîmpina apropiata sărbătoare națională de la 23 August, la o puternică mobilizare a colectivului în înfăptuirea sarcinilor de producție pe acest an și pe întregul cincinal.

CONSTANTIN RĂUȚ
maistru, secretarul comitetului de partid al I.M.A.M.U.S. Iași

Succese ale brigadierilor ieșeni pe șantierele de muncă patriotică

Un alt șantier local organizat la Iași de Comitetul municipal al U.T.C., întrunește elevi-brigadieri de la liceele industriale nr. 2, 3, 4, 7, economic nr. 1, „Tehnoton", Național și „G. Ibrăileanu", care lucrează pe serii de două săptămîni, de cîte 100 de tineri. Ei au transformat vara '86 într-o vacanță a muncii patriotice. Se acționează îndeosebi la consolidări de versanți, întrețineri și modernizări de străzi în municipiu, la serele și stația Consiliului popular municipal de pregătire a materialelor de construcție și reparații străzi, valoarea lucrărilor de construcții-montaj fiind, la această dată, de aproape 300 000 de lei. Pe parcursul întregii vacanțe, pe șantier vor munci 700 de elevi-brigadieri.

Tineri muncitori din Combinatul de utilaj greu Iași și elevi de la liceele industriale nr. 1 și 8, îmbrăcînd uniforma de brigadier, au lucrat cu multă rîvnă la înălțarea propriei platforme industriale pe care muncesc, sau vor fi încadrați nu peste mult timp. De „Ziua brigadierilor", ei s-au prezentat, în activitatea de producție, cu lucrări în valoare de 1,5 milioane de lei, efectuate la definitivarea halei de extruziune a fabricii metalurgice, la amenajarea împrejurimilor sediului centralei industriale de pe platformă, precum și la terasări, drenări și amenajarea căilor de acces. Dintre fruntașii șantierului local de aici, elevi ai celor două licee amintite și muncitori de pe platforma C.U.G., îi menționăm pe Cornel Dascălu, Constantin Gugulică, Ionel Dobroșevschi, Constantin Dău și ing. Vasile Roșu.

Tineri elevi-brigadieri lucrînd pe șantierul local de muncă patriotică din municipiul Iași, la modernizarea bulevardului Metalurgiei

Foto : G. Onofrei

Acțiuni de gospodărire și înfrumusețare

Mobilizați de organizația de partid, comuniștii, ceilalți oameni ai muncii de la Baza de recepție din comuna Belcești au realizat, de la începutul anului și pînă în prezent, numeroase acțiuni de gospodărire și înfrumusețare, însumînd circa 1 600 de ore de muncă patriotică. Astfel, s-au betonat și igienizat depozitele, s-au modernizat căile de acces, s-au executat însemnate lucrări de întreținere a împrejmuirilor (aproximativ 200 m.l.). De asemenea, au fost amenajate spațiile verzi din incinta unității și s-a dat în funcțiune o stație de radioficare, au fost modernizate laboratorul și pavilionul administrativ. O contribuție deosebită la realizarea acestor obiective și-au adus, printre alții, lucrătorii Constantin Condurache, Anica Maistru, Constantin Enache, Ștefan Gheorghiescu, Vasile Mihăilă, Dumitru Murariu.

Ninel Stroescu

Cronică

Prin decret prezidențial :

— Tovarășul Vasile Bulucea se eliberează din funcția de ministru al transporturilor și telecomunicațiilor ;

— Tovarășul Pavel Aron se numește în funcția de ministru al transporturilor și telecomunicațiilor.

Literatură și publicistică

Un fervent admirator al literaturii se dovedește **Constantin Coroiu** în cartea sa, **Dialog în actualitate**, apărută la Editura Junimea. Deși practică și comentariul de carte în modalități ce amintesc recenzia sau cronica literară **(Eminesciana, Schițe în creion)**, Constantin Coroiu se simte în largul său atunci cînd discută implicațiile multiple ale actului literar în contemporaneitate. El pleacă de la opere pentru a vedea în ce măsură răspund ele deziderateler de ordin educativ, social sau politic, păstrîndu-și în același timp specificitatea, calitatea artistică. Comentariul de la o carte devine un pretext pentru a contura profilul autorului, pentru a evoca reacția publicului, a criticii, destinul peste timp al operei în cazuri excepționale. Entuziasmul interpretului se transmite într-un stil colocvial care face apel la momente aniversative și comemorative, întîlniri ale scriitorilor cu cititorii, călătorii etc.

Cîteva repere teoretice și valorice organizează materia volumului. Constantin Coroiu revine frecvent la teme privind militantismul literaturii, raportul dintre real și ficțiune, insistînd asupra interdependenței obligatorii a termenilor pentru ca arta să-și exercite plenar multiplele sale funcții. El are capacitatea de a trece cu ușurință printr-o tematică diversă, beneficiind și de un dar al formulărilor pregnante : „Criticul este printre scriitori cel mai contemporan dintre contemporani", sau celor care privesc personalitățile exemplare. Unele aparțin literaturilor străine, Márquez, Hemingway, cele mai numeroase sînt extrase din cursul viu al literaturii române : Mihail Sadoveanu, George Bacovia, G. Călinescu, Marin Preda ș.a. G. Călinescu este numele de referință, văzut ca expresie a criticii creatoare **(Criticul și viața literaturii)**, autor al unei cărți nepereche care ilustrează unitatea de spirit a literaturii române **(Șocul noutății perpetue sau destinul unei capodopere)**. Marin Preda este scriitorul timpului și al spațiului nostru, ancorat profund în problematica fierbinte a actualității, militant neobosit împotriva evazionismului. Nu întîmplător cartea se deschide cu un elogiu adresat autorului **Moromeților (În loc de argument)** și se încheie cu modul în care a fost receptată pe meridiane depărtate dispariția scriitorului care a fost și o mare conștiință **(Epilog sau confesiune despre prietenie)**. Toate acestea și altele încă mi-au reamintit pe Constantin Coroiu publicistul, organizator al unor incitante și competente dezbateri pe teme ale contemporaneității.

LIVIU LEONTE

Mircești : de la imaginea poetică, la dovada grăitoare a marilor recolte

(urmare din pag. 1)

neam de la ing. **Iosif Lucaci**, președintele C.A.P. Răchiteni, s-au convins că este timpul unei noi agriculturi, care presupune, așa cum ne-a îndemnat secretarul general al partidului, tovarășul **NICOLAE CEAUȘESCU**, un nou mod de a gîndi și de a munci, pornind în primul rînd de la îmbogățirea cunoștințelor profesionale ale tuturor lucrătorilor și ale specialiștilor înșiși. Din acest mod de a gîndi, de a cunoaște și a acționa, în raport de cerințele noii revoluții agrare, s-au conturat loturile de cultură intensivă, de 40 de hectare de porumb cu 10 tone de boabe la hectar, la C.A.P. Mircești, și 100 de hectare la C.A.P. Răchiteni, de 43 și, respectiv, 18 hectare de sfeclă de zahăr, cu o producție de 60 de tone pe hectar, aici aplicîndu-se cele mai moderne tehnologii.

Așezarea în ansamblu trăiește acest suflu al înnoirilor din „Epoca Ceaușescu". Ne referim aici și la Asociația economică intercooperatistă, înființată în cincinalul precedent și populată acum cu aproape 1 000 de bovine, la secția Stațiunii de mecanizare a agriculturii Iugani, bine dotată, cu un parc de utilaje și mașini agricole ce acoperă în totalitate necesarul lucrării pămîntului pentru productivitate maximă. Apoi, împreună cu tovarășa **Eugenia Tăbăcaru**, secretarul adjunct al comitetului comunal de partid, am intrat în mai multe dintre cele 50 de case noi, cu etaj, însemn al bunăstării oamenilor, al nivelului lor de trai tot mai înalt. În cei 21 de ani care au trecut de la istoricul Congres al IX-lea al partidului, în fiecare sat component s-a construit cîte o școală nouă, cu ateliere și laboratoare, s-au făcut aducțiuni de apă în două sate componente și lucrările vor continua.

Semn al hărniciei oamenilor stau și contractele încheiate la fondul de stat, în frunte fiind țărani gospodari precum cei din Izvoarele și Răchiteni, care, pe lîngă creșterea animalelor, obțin două și chiar trei recolte de legume pe an. Sînt rezultate care se amplifică de la o zi la alta, prin munca făcută zi-lumină, prin acea neodihnă și dragoste pentru lucrul bine făcut ale localnicilor. Marea sărbătoare a poporului nostru de la 23 August va fi întîmpinată și aici, la Mircești, cu acele izbînzi care dau măsura hărniciei, a dragostei de țară și a acțiunii la puterea viitorului pe care-l construim prin tot ceea ce facem astăzi, în noul cincinal al calității și eficienței.

Dialog cu cititorii

● „La dispoziția oamenilor muncii de la Întreprinderea de materiale de construcții se află o cursă de autobuz spre Prisăcani, cu plecarea din Iași la ora 14,30. Din cauză că ora plecării autobuzului se suprapune cu ora terminării programului, noi, care lucrăm la alte întreprinderi, riscăm mereu să-l pierdem, așa că am dori să se stabilească plecarea cursei amintite la ora 14,45 sau 15". **(Petru Iftimie, comuna Prisăcani)**

Serviciul de exploatare a parcului de autobuze din cadrul Întreprinderii de transport auto Iași ne informează că în momentul în care și alte unități (C.F.S., C.U.G., I.M.A.M.U.S. etc.) vor încheia — ca I.M.C. — convenții de transport cu I.T.A. Iași, atunci se vor pune la dispoziție curse cu plecare la orele la care vor fi solicitate de întreprinderile respective.

● „Am împlinit vîrsta de 51 de ani, din care 31 de ani îi am în cîmpul muncii. Am născut și crescut 4 copii (cel mai mic, în vîrstă de 19 ani) și toți sînt în viață. În aceste condiții, aș dori să știu dacă pot beneficia de înscrierea la pensie înainte de împlinirea vîrstei de 55 de ani". **(Maria Buiuceanu, aleea Decebal, bl. V-2, sc. A, et. 4, ap. 20).**

Oficiul de asigurări sociale și pensii de stat din cadrul Direcției pentru probleme de muncă și ocrotiri sociale ne precizează că, în conformitate cu prevederile art. 18 din Legea 3/1977 privind pensiile de asigurări sociale de stat, femeile cu o vechime în muncă de 25 de ani, care au născut 4 copii și i-au crescut pînă la vîrsta de 10 ani, pot cere pensionarea înaintea împlinirii vîrstei de pensionare, cu doi ani. Dv., avînd 51 de ani, veți putea solicita înscrierea la pensie la vîrsta de 53 de ani.

Rubrică redactată de
ELENA DUMITRESCU

Manifestări consacrate zilei de 23 August

● Sub egida Consiliului municipal al educației politice și culturii socialiste, la Întreprinderea „Fehnoton" din Iași a avut loc simpozionul intitulat **„România și problematica dezvoltării"**. Lectori ai Școlii interjudețene de partid și activiști ai Consiliului municipal al sindicatelor s-au referit la prevederile din documentele Congresului al XIII-lea al P.C.R., la orientările și indicațiile date de tovarășul Nicolae Ceaușescu, secretarul general al partidului, privind dezvoltarea economico-socială a patriei noastre în acest cincinal și în perspectivă, la conjunctura economică internațională și poziția țării noastre față de rezolvarea crizei economice contemporane. O dezbatere pe aceeași problematică, intitulată **„Politica Partidului Comunist Român de dezvoltare intensivă a economiei naționale în cincinalul 1986—1990"**, a fost organizată la Casa de cultură, a științei și tehnicii pentru tineret.

● În organizarea sindicatelor, în întreprinderi și instituții au loc, în această perioadă, numeroase manifestări politico-educative consacrate zilei de 23 August. Astfel, la Întreprinderea de confecții din Iași, a avut loc dezbaterea intitulată **„Valori umaniste ale culturii socialiste"**; la Întreprinderea de tricotaje „Moldova", masa rotundă intitulată **„Contribuții de preț ale României la soluționarea marilor probleme internaționale"**, iar la Casa de cultură a sindicatelor a fost prezentată expunerea **„Propuneri și inițiative românești privind oprirea cursei înarmărilor, dezarmarea și în primul rînd dezarmarea nucleară"**.

● Cluburile de vacanță găzduiesc, de asemenea, acțiuni politico-educative și artistice la care participă numeroși școlari. Între acestea, menționăm expunerile-dezbatere **„Realizările economice ale municipiului Iași în Epoca Nicolae Ceaușescu"** (la clubul municipal de vacanță, din Iași), **„Rolul P.C.R., al secretarului său general în promovare.. unei politici active, constructive, de pace, de colaborare și prietenie între popoare"** (la Liceul industrial „Victoria"), urmată de un spectacol de muzică și poezie patriotică susținut de studioul artei tinere „Columna", al Comitetului municipal Iași al U.T.C.; **„Politica externă a României, o politică pusă în slujba păcii și securității internaționale"** (la liceul din orașul Tg. Frumos).

● Pionierii din județul nostru participă, în aceste zile, la frumoase manifestări omagiale, între care cele intitulate **„O inimă, o flacără, un erou"**, **„Un om al păcii, într-o țară a păcii, pentru o lume a păcii"** (Școala nr. 9 Iași), **„23 August — moment crucial în istoria patriei"** (Școala nr. 11). Sub genericul **„Memoria locurilor ieșene"**, sînt organizate excursii la monumente și locuri istorice și sînt vizitate în grup muzeele din județ.

● Sub egida Consiliului de educație politică și cultură socialistă al orașului Pașcani, au fost organizate, în întreprinderile și instituțiile din această localitate, noi expuneri și dezbateri în cinstea marii sărbători de la 23 August. Astfel, la Casa de cultură „Mihail Sadoveanu", a avut loc o dezbatere urmată de un concurs „Cine știe răspunde", pe tema **„P.C.R. — conducătorul și organizatorul revoluției de eliberare socială și națională, antifascistă și antiimperialistă din August '44"**; la I.M.M.R., a avut loc expunerea: **„Marile realizări înfăptuite în România socialistă de la Congresul al IX-lea al partidului"**, iar activul de partid din oraș a participat la dezbaterea **„Dezvoltarea economico-socială a orașului Pașcani în perioada inaugurată de Congresul al IX-lea al P.C.R."**. (C. Fintinaru)

Un vast program de modernizare, la înălțimea sarcinilor și exigențelor actuale

— Putem afirma că activitatea U.J.C.M. în anul 1985 a fost încununată de succes. Să amintim distincția acordată recent Cooperativei „Miorița" — Ordinul Muncii clasa I, pentru ocuparea locului I pe țară în întrecerea socialistă, evidențierea pe ramură a Cooperativei „Solidaritatea" și, de asemenea, evidențierea de către UCECOM a întregii activități a U.J.C.M., între celelalte 42 de unități similare din țară. Care a fost „cheia" acestor succese?

— Pornind de la sarcinile stabilite de cel de-al XIII-lea Congres al partidului nostru, de la orientările și indicațiile secretarului general al partidului, tovarășul **NICOLAE CEAUȘESCU**, de la sarcinile reieșite din documentele și Hotărîrea-Chemare ale celui de-al III-lea Congres al consiliilor populare, am întocmit un plan concret privind dezvoltarea în ritm susținut a industriei mici, a prestărilor de servicii, pe baza valorificării integrale a fiecărei surse de materii prime, materiale și de forță de muncă existente pe plan local. De asemenea, o atenție sporită am acordat pregătirii profesionale, perfecționării ei și, nu în ultimul rînd, întăririi ordinii și disciplinei tuturor lucrătorilor. Astfel, am reușit ca pînă la finele anului trecut toate cele 10 cooperative existente în județul nostru să-și îndeplinească și depășească sarcinile de plan și angajamentele asumate.

— Anul trecut producția marfă industrială obținută de U.J.C.M. Iași a depășit un miliard de lei. Ce ați realizat de la începutul acestui an pînă în prezent?

— Avînd în vedere aceleași obiective majore de care aminteam, am reușit să ne îndeplinim și să depășim sarcinile de plan asumate pînă acum. Pe lîngă depășirile însemnate la producția marfă (5,6 la sută) și producția industrială (6,3 la sută), avem creșteri substanțiale la prestările de servicii (cu aproape 20 la sută mai mult față de anul trecut) și la investiții (5,2 la sută). Oprindu-ne la acest capitol, aș dori să arăt că, în acest an, vor fi date în folosință noi unități de prestări de servicii, care numai în municipiul Iași vor însuma o suprafață de peste 20 000 de m.p. Între acestea se numără complexul din str. Ghica Vodă, unde în prezent se lucrează la finisaje. Aici, cetățenii vor putea beneficia de diverse proceduri heliopatice (bazin de înot, saune, băi de plante, vibromasaje), de servicii de cosmetică, coafură, manichiură, frizerie ș.a. Tot în perioada următoare se vor deschide noi unități de tâbăcărie și cojocărie la Tg. Frumos, iar la Hîrlău se va da în folosință un atelier de prestări de servicii auto. La Pașcani, cu sprijinul organelor locale, s-a deschis, de curînd, o modernă spălătorie. În urmă cu puțin timp a luat ființă, la Iași, noua cooperativă „Sporul", care a preluat o parte din activitățile Cooperativei „Tehnica confecției", dar, în același timp, a inițiat și alte servicii.

Dialog cu tovarășa FLORICA TOMA, președintele U.J.C.M. Iași

— Cîteva cuvinte, vă rugăm, și despre ce înseamnă, la U.J.C.M., modernizare.

— Programul de modernizare a întregii noastre activități pe fiecare cooperativă are în vedere, în primul rînd, o mai bună organizare a producției și a muncii, diversificarea, în continuare, a serviciilor puse la dispoziția populației. În egală măsură ne preocupă pregătirea cît mai bună a viitorilor meșteșugari, și în acest sens absolvenții școlilor profesionale, ai liceelor de specialitate au posibilitatea să se perfecționeze pe lîngă specialiști noștri cei mai buni. De asemenea, avem în vedere întărirea ordinii și disciplinei, creșterea gradului de solicitudine a lucrătorilor noștri față de clienți. În acest sens, am organizat, în colaborare cu Asociația juriștilor, cu lucrătorii din Ministerul de Interne, cu Comitetul județean de cultură și educație socialistă, multiple acțiuni pentru o mai bună cunoaștere și aplicare a legilor, a modului de comportare civilizată a meșteșugarilor.

Aș menționa că, în prezent, în cadrul U.J.C.M. Iași există 272 de activități obligatorii din cele 280 cerute de UCECOM, iar pînă la sfîrșitul acestui an vom avea întreaga gamă solicitată, ceea ce ne va permite să depășim angajamentele luate cu circa 100 de milioane de lei.

DANA ELENESCU

În 24 de ore

TELEVIZIUNE. 20 Telejurnal. În întîmpinarea marii sărbători naționale; 20,20 Actualitatea în economie: 20,30 Teatru Tv.: „Ziarul de dimineață" de Valentin Munteanu. Premieră Tv.; 21,50 Telejurnal.

CINEMATOGRAFE. VICTORIA, orele 9; 11; 14; 16; 18; 20: „Șapte băieți și o strengăriță"; TEATRUL DE VARĂ, ora 21: „Piedone în Egipt"; REPUBLICA, orele 9; 11; 14,30; 17; 19,30: „Un comando pentru apa grea"; COPOU, orele 9; 11,30; 14; 16,30; 19: „Legenda dragostei"; DACIA, orele 9; 11; 14; 16; 18; 20: „Grăbește-te încet"; TINERETULUI, orele 9; 11; 13,30; 15,30; 17,30: „Cobra se întoarce"; ora 19,30: „Ca-n filme". PAȘCANI, CASA DE CULTURĂ: „Lupii albi"; CLUBUL C.F.R.: „Damen tango"; HÎRLĂU: „Căpitanul Florian"; TG. FRUMOS: „Doctorițele"; PODU ILOAIEI: „Clopotele roșii"; HĂLĂUCEȘTI: „Dragoste pierdută"; RĂDUCĂNENI: „Dubiura intră în acțiune".

TIMPUL PROBABIL. Vreme va fi caldă, cu cerul variabil. Se vor semnala averse de ploaie. Temperaturi minime: 14 și 18 grade; maxime: 26 și 30 grade.

Sport • Sport • Sport • Sport

Invitație la handbal

Cu spectatori (ocazionali) sau fără, un antrenament obișnuit al handbaliștilor de la Terom se derulează fără oprire. Exerciții de gimnastică, de forță, lucru cu sau fără minge, alergare, multă alergare, jocuri cu temă etc., adică tot ceea ce este necesar pentru această perioadă de pregătire, avînd în vedere că nu peste mult timp (la 28 august) se va da startul în ediția 1986—1987 a campionatului primei divizii. „Antrenamentele de pînă acum, ca și jocurile de verificare pe care le-a susținut Terom — ne spune antrenorul Cornel Bădulescu — au scos în evidență dorința unanimă a jucătoarelor noastre de a nu precupeți nici un efort, mai ales în perioada acumulărilor, cînd se pun temeinice suporturi pentru „bătăliile" (campionat și cupă) ce vor urma. Atît nucleul de jucătoare cu multă experiență (Covaliuc, Anton, Horga, Nisipeanu ș.a.), cît și tinerele handbaliste cooptate de curînd în lot (Beatrice Duca — pivot, de la C.S.Șc. „Mihai Eminescu", Mihaela Chelaru — conducător de joc, de la C.S.Șc. Piatra Neamț, Emilia Luca — inter și aripă, de la C.S.Șc. Bacău, Ionela Nițu — portar, de la C.S.Șc. Pitești — toate componente ale echipei naționale de junioare) nu s-au menajat deloc, dorind să demonstreze că speranțele puse în ele de numeroșii iubitori ai acestui sport din Iași sînt justificate".

De la antrenorul ieșean am mai aflat că Terom a participat, între 30 iulie și 2 august, la un turneu, în Capitală (organizat de F. R. Handbal), unde a obținut numai victorii: 31—22 cu Dorobanțul Ploiești, 25—19 cu Lotul național de junioare, 34—20 cu Chimistul Rm. Vîlcea și 30—27 cu Rapid București. La Terom nu au jucat Covaliuc, Cozma (în lotul de senioare) și cele patru junioare amintite mai înainte.

O ultimă verificare înaintea lansării noului campionat o vor oferi pentru jucătoarele ieșene (ca și pentru... galeria Teromului) întrecerile „Cupei Eliberării", competiție tradițională, la care și-au mai anunțat participarea formațiile de „A" Rulmentul Brașov, Hidrotehnica Constanța și Confecția Brașov. Un turneu deosebit de „tare" (găzduit de Sala sporturilor din Iași, la sfîrșitul acestei săptămîni: vineri și sîmbătă, de la ora 17, iar duminică, de la ora 10), la care sînt invitați să participe toți pasionații handbalului din Iași.

S. VĂLUREANU

ORIENTARE TURISTICĂ

Au avut loc fazele județene ale campionatului republican la **orientare turistică** — tineret și seniori, la Repedea, cu participarea unui număr mare de sportivi de la Nicolina, I.P.A., Penicilina, Voința, Terom etc. Toate locurile I au fost cucerite de orientariștii de la **Voința**: Ilie Crețu și Cristina Balan — la seniori, Dan Roșu — la tineret. De asemenea, cooperatorii au cîștigat întrecerile ștafetelor (masculin și feminin). Sîmbătă și duminică, la Repedea este programată „Cupa Iașului" — concurs interjudețean.

Gol! Iată o fază din campionatul trecut, cum am vrea să vedem cît mai multe, pe stadionul din dealul Copoului, și în campionatul care va începe peste nici două săptămîni...

RUGBI Victorie, dar...

După numai o singură rundă, campionatul primei divizii s-a dat... deoparte pentru a face loc întrecerilor din cadrul ediției 1986—1987 a „Cupei Federației Române de Rugbi", competiție la care iau parte toate cele 20 de formații de „A", grupate în patru serii. Politehnica Iași face parte din seria a II-a și a întîlnit, duminică, la Iași, formația Contactoare Buzău (din serie mai fac parte Rulmentul Bîrlad, Gloria București și C.S.M. Suceava). Ieșenii au învins cu 10—0 (6—0), dar evoluția lor nu s-a mai ridicat la nivelul atins cu o săptămînă în urmă: înaintașii, în special, au acționat lent, fără a sprijini suficient purtătorul de balon, iar în repunerile de la margine și chiar în grămezile spontane au pierdut nepermis de multe baloane. De aceea, jocul s-a disputat, paradoxal, mai mult în jumătatea de teren a gazdelor, succesul lor fiind urmarea unor... contraatacuri (au înscris: Mititelu din două lovituri de pedeapsă și Signeanu — încercare).

Surprinzătoare (pentru rugbiștii Politehnicii, în primul rînd) replica buzoienilor. Deosebit de mobili, cu multă siguranță în minuirea balonului, oaspeții au atacat continuu, făcînd, astfel, multe clipe grele adversarilor lor. N-au reușit să înscrie deoarece, în apărare, Politehnica a fost de netrecut.

A arbitrat, cu greșeli, I. Davidoiu (București).

GH. VASILIU

FOTBAL, pregătirile echipelor divizionare

Un solicitant meci de verificare

Duminică, la ora 11 (după programarea diviziei B!), Sport club Bacău a invitat pe excelentul gazon propriu pe Politehnica Iași la un ultim antrenament „tare", înaintea deplasării sale la Petroșani. Spre lauda ambelor echipe, a fost un meci reușit, după multe criterii propuse, apreciat — și uneori aplaudat — de 4 000 de spectatori, de tehnicienii și conducerile cluburilor.

În ceea ce ne privește, s-a văzut clar că nota de exprimare în joc a fotbaliștilor ieșeni crește în funcție de valoarea și solicitările tactice ale adversarului întîlnit. S-au primit două goluri (marcate de Șoiman și Pachițeanu) evitabile, unii jucători mai au de muncit ca să-și desăvîrșească pregătirea fizică, alții să se încadreze cu convingere, promptitudine și supleță în noile scheme de ansamblu, preconizate de antrenorii Francisc Zavoda și Emil Lupulescu, mai ales, credem noi, în ceea ce privește potențialul finalizării. Ce-i drept, n-au putut fi (încă) disponibili V. Radu, Nemțeanu, Cănănău, Sertov, Filip ș.a. În teren au intrat Cîmpeanu (Dohot) — Munteanu (Urdaru), Agachi, Ciocîrlan, Frîncu — Florean (Arhire), Constantin, Paveliuc, Burdujan — Mazilu, Pal.

La sfîrșitul acestei săptămîni, se organizează la Iași un turneu de pregătire finală, înaintea începerii campionatului (la 24 august), cu participarea formațiilor C.F.R. Pașcani, Aripile Bacău, C.S.M. Suceava și, probabil, Gloria Bistrița.

Mergem?

LUCIAN DUMBRAVĂ

Pe meridianele globului

„Nu, repetării tragediilor de la Hiroshima și Nagasaki"

BONN 11 (Agerpres)
Din inițiativa asociației de militanți pentru pace „Întîlniri pașnice" din R. F. Germania, care reunește în rîndurile sale 150 de organizații de militanți pentru dezarmare și pace, la Frankfurt pe Main a avut loc o mare demonstrație antinucleară consacrată comemorării victimelor bombardamentelor atomice de la Hiroshima și Nagasaki din anul 1945.

*

SUVA 11 (Agerpres)
În capitala Insulelor Fiji s-au încheiat lucrările celei de-a XVII-a reuniuni a Forumului Pacificului de sud la care au luat parte șefi de stat și de guvern din 13 țări membre. Comunicatul comun adoptat de participanți adresează un apel țărilor nucleare cerîndu-le să înceteze experiențele cu arma nucleară și să renunțe la depozitarea pe fundul oceanului mondial a reziduurilor radioactive de la centrale atomoelectrice. Documentul se pronunță, de asemenea, pentru proclamarea regiunii zonă liberă de arma nucleară și își exprimă sprijinul cu mișcarea de eliberare națională din Noua Caledonie.

WASHINGTON 11 (Agerpres)
Cîteva sute de persoane au participat la demonstrații organizate în statele americane California și New York, cerînd încetarea cursei înarmărilor și trecerea la măsuri concrete, efective de dezarmare, în primul rînd în domeniul nuclear, informează agenția Associated Press.

*

CANBERRA 11 (Agerpres)
Sub lozinca „Nu, repetării tragediilor de la Hiroshima și Nagasaki", la Melbourne a avut loc o mare demonstrație a militanților pentru pace. Demonstrația a fost urmată de un miting pentru comemorarea victimelor bombardamentelor atomice asupra celor două orașe nipone. Vorbitorii au relevat că în epoca nucleară nu există alternativă la pace și încetarea cursei înarmărilor, ceea ce impune necesitatea imperioasă de a se trece la elaborarea unor măsuri concrete în vederea dezarmării și în primul rînd a celei nucleare, relatează agenția TASS.

FRANCE PRESSE:

Brazilia: „Copiii străzii"

Din presa străină

În cea mai mare și mai bogată țară în resurse a subcontinentului latino-american, Brazilia, 36 milioane de copii trăiesc literalmente în stradă, fără nici un fel de mijloace, căutînd să-și procure hrana zilnică. Rătăcesc pe trotuarele marilor metropole, scotocesc prin gunoaie, cerșesc, lustruiesc pantofi, vînd portocale. Uneori ei sînt denumiți „avionașe", servind ca intermediari pentru traficanții de droguri și toxicomani. La căderea serii, ei își caută un loc liniștit și adăpostit pentru a-și petrece noaptea, cel mai frecvent pe caldarîm, înveliți în ziare. Din aceste 36 milioane — echivalînd cu populația Suediei, Elveției, Danemarcei și Olandei la un loc — aproape șapte milioane sînt copii părăsiți. Ceilalți au o familie, dar venitul mediu lunar al acesteia nu depășește 1 200 cruzeiros, în măsura în care salariul minim în Brazilia este de 800 cruzeiros pe lună. Ce poate face o femeie singură, cu 8—10 copii, toți minori, presupunînd chiar că ar dispune de un venit mediu? Îi abandonează străzii, pentru că creșele, foarte costisitoare, sînt rezervate cercurilor mai înstărite.

Exodul rural, care a urmat „miracolului" economic din anii 1970, a înrăutățit situația.

Pînă în 1964, instituția însărcinată să se ocupe de soarta acestor copii era Serviciul de asistență pentru minori, care și-a schimbat ulterior denumirea în F.U.N.A.B.E.M. (Fundația pentru bunăstarea minorilor). Aceasta din urmă are sub îngrijire însă doar 427 000 copii înregistrați oficial, dintre care 5792 sînt infractori — faptele lor mergînd de la furtul unei fructe la asasinat. F.U.N.A.B.E.M. dispune de bugetul cel mai redus, în cadrul Ministerului Prevederilor Sociale. În centrele acestuia, adolescenții pot învăța o meserie, dar la absolvire simplul fapt că au fost „pensionari" ai F.U.N.A.B.E.M, chiar fără să fi comis vreun delict, le limitează extrem de mult șansele de a fi angajați. La Rio, numeroși jucători de fotbal și specialiști în samba au această provenință, cel mai adesea, greu de mărturisit. Oficialitățile responsabile cu îngrijirea minorilor sînt de acord în aprecierea că problema copiilor părăsiți din Brazilia este consecința sărăciei absolute în care trăiesc milioane de familii. Fundațiile, oricare ar fi ele, nu constituie decît paleative, dar în nici un caz modalitatea de soluționare a mizeriei, care implică, în mod necesar, schimbarea structurilor economice și sociale din Brazilia, apreciază aceste oficialități.

Bilanț al acțiunilor represive ale regimului rasist de la Pretoria

PRETORIA 11 (Agerpres)
De la introducerea stării de urgență în Africa de Sud la 12 iunie a.c., numărul victimelor acțiunilor represive ale regimului rasist de la Pretoria împotriva populației de culoare a ajuns la 222. Agenția France Presse subliniază că bilanțul adevărat al victimelor este greu de stabilit în Africa de Sud, datorită cenzurii stricte instituite de autoritățile rasiste.

PUNCTE CARDINALE

CUM a luat naștere Luna? Iată o întrebare la care s-au dat mai multe răspunsuri, plauzibile din punct de vedere științific, acceptate de unii specialiști în materie, respinse de alții. Este cunoscută „teoria fisiunii", conform căreia Pămîntul s-ar fi despărțit în două corpuri distincte, ca urmare a ritmului extrem de rapid de rotație în jurul axei sale, chiar în perioada în care se forma. Ipoteza „captării" avansează ideea că, la un moment dat, satelitul natural, care ar fi aparținut altui sistem solar, a fost atras în zona gravitațională a Terrei. Iată acum — scrie „Us Monthly Magazine" — o nouă idee susținută cu argumente ferme, verificate prin ordinatoare, de specialiștii Centrului de astrofizică Harvard: un asteroid, avînd aproximativ dimensiunile planetei Marte, s-a ciocnit puternic cu Pămîntul, iar părți din învelișurile exterioare ale celor două corpuri au fost propulsate în spațiu. Nucleul de fier al asteroidului, similar cu cel al Pămîntului, s-a lovit din nou de Terra, care a mai cedat o parte a straturilor sale exterioare, proiectată, din nou în spațiu. S-a format astfel un corp de granit — Luna — cu o orbită circumterestră.

OAMENII de știință sovietici din Leningrad au obținut, în condiții de laborator, noduli de fosfați asemănători cu cei ce se găsesc pe fundul oceanelor, relatează agenția T.A.S.S. Ei au stabilit experimental că motivul principal al formării fosfaților la adîncimi îl constituie ascensiunea apei reci de la adîncimea de 100—200 metri spre suprafață. În asemenea zone organismele marine acumulează fosforul, iar după moarte se transformă în conglomeratele cunoscute ca noduli. Treptat, conglomeratele respective se deshidratează, devin mai grele decît apa și se scufundă.

TELEX · TELEX · TELEX

■ **WASHINGTON**
Camera superioară a Congresului S.U.A. s-a pronunțat pentru majorarea cu încă 244 miliarde de dolari a datoriei de stat a S.U.A. Cu 47 de voturi pentru și 40 contra, senatorii au votat pentru ridicarea plafonului acestei datorii la cifra de 2 323 miliarde dolari. Observatorii din Washington relevă că această creștere a datoriei de stat a S.U.A. este legată în primul rînd de sporirea cheltuielilor neproductive, în primul rînd a celor militare. Se relevă, de asemenea, că datoria de stat imensă a S.U.A. are o influență destabilizatoare asupra relațiilor economice și financiare internaționale.

■ **BRUXELLES**
Statele Unite au acceptat oficial termenii unui acord cu privire la exporturile de oțel din țările membre ale C.E.E. pe piața americană, au anunțat, la Bruxelles, Willy de Clercq, membru al Comisiei Fiețel comune și, respectiv, Clayton Yeutter, principalul negociator american pentru problemele comerciale.

■ **STOCKHOLM**
Principalele formațiuni politice din Suedia — printre care partidele conservator, liberal, de centru și social-democrat — au dat publicității o declarație comună, prin care adresează întreprinderilor economice suedeze apelul de a nu întreține relații comerciale cu Republica Sud-Africană. Totodată, guvernul suedez și-a exprimat speranța că întreprinderile suedeze își vor restrînge în mod voluntar comerțul lor cu R.S.A.

■ **ATENA**
În apele Mării Ioniene, în apropiere de Golful Corint, a fost pescuit un rechin lung de peste patru metri, avînd greutatea de circa 600 kg. Este vorba de al treilea rechin capturat în mai puțin de o lună în apele din zona respectivă.

■ **OTTAWA**
În iulie a.c. în Canada erau înregistrați oficial 267 000 de șomeri, ceea ce înseamnă o creștere a șomajului cu 36 000 de persoane într-o singură lună, relatează agenția F.A.S.S. Potrivit datelor statistice, aceasta reprezintă 9,9 la sută din populația activă a țării.

■ **BONN**
În prima jumătate a anului în curs, în R.F. Germania au dat faliment 9 550 firme mici și mijlocii, cu 10 la sută mai multe decît în perioada similară a anului trecut, relatează agenția TASS.

■ **WASHINGTON**
Din cauza incendiilor datorate căldurii toride, peste 50 000 hectare de pădure și pășuni au ars, în cursul săptămînii trecute, pe cuprinsul a trei state din nord-vestul S.U.A., iar focul continuă să facă ravagii.

mica publicitate

FELICITĂRI

Învățătoarea Maria Costăchescu urează soțului Emil Costăchescu, la a 60-a aniversare, mulți ani și sănătate. (10091)

Socrul Gheorghe Istrate din Probota — Iași, cumnații și cumnatele urează lui Emil Costăchescu, cu ocazia pensionării, sănătate și „La mulți ani!" (10092)

Cu ocazia împlinirii vîrstei de 80 de ani, soția, copiii, gînerele, nora, nepoții și strănepoții urează dragului lor Gheorghe Zaucă multă sănătate și „La mulți ani!" (10214)

Anișoara Muscalu urează iubitului ei soț, Luca, cu ocazia aniversării a 50 de ani, sănătate, fericire și „La mulți ani!" (10233)

Astăzi, Petronela Holomiciuc prinde în cununa vieții al 26-lea fir de gladiolă roșie, prilej cu care Mihai, soț, îi urează multă sănătate și „La mulți ani!" (10244)

Cu ocazia sărbătoririi zilei de naștere, Valică, soț, Cristian, fiu, și părinții urează dragei lor Maricica Haulică un călduros „La mulți ani!" (10249)

Acum, cînd în buchetul vieții, Doina Suman, din comuna Grajduri, adaugă al 22-lea trandafir, soțul îi urează sănătate, fericire și „La mulți ani!" (10266)

DECESE

ELENA, soție, copiii și rudele apropiate anunță moartea fulgerătoare a scumpului lor COSTACHE PALAGHIA, 71 de ani. Înmormîntarea are loc astăzi, 12 august 1986, la cimitirul din satul Oboroceni. (10257)

SOȚUL, Oana și Iulian, copii, familia și rudele apropiate anunță cu nemărginită durere moartea fulgerătoare a celei ce a fost o bună mamă și soție, EUGENIA ANDRIOAIE, în vîrstă de 33 de ani. Înmormîntarea are loc astăzi, 12 august, ora 14, la cimitirul Galata, în biserica căreia se află depus corpul neînsuflețit. Nu o vom uita niciodată. (10247)

CU inimile zdrobite de durere, soția, copiii, împreună cu familiile lor, surorile, cumnatele, cumnații, nepoții și rudele apropiate, anunță că, după o scurtă și grea suferință, a încetat să mai bată inima dragului lor IOAN CEAICOVSCHI. Înhumarea, astăzi, 12 august, ora 13, la cimitirul din satul Bădeni, județul Iași. Un gînd pios pentru sufletul lui deosebit! (10261)

SOȚIA, copiii, nora, nepoata, rudele apropiate și colegii anunță moartea fulgerătoare a dragului lor GHEORGHE L. SAMOILĂ, 58 de ani. Cortegiul funebru pleacă astăzi, 12 august, ora 13, de la biserica Sf. Andrei, spre cimitirul Galata. Nu-l vom uita niciodată! (10258)

FAMILIILE Stegaru și Ioan Mereuță anunță cu durere stingerea din viață, după o lungă și grea suferință, a scumpei lor mame NATALIA STEGARU. Înmormîntarea va avea loc miercuri, 13 august 1986, la cimitirul din Dobrovăț. Nu o vom uita niciodată (10275)

ÎNDURERAȚI, Anișoara, soție, Iulian, fiu, Dumitru și Savastica, părinți, Aneta, soacră, Ileana și Gheorghe Gavril, cumnată și frate, Maria și Costică Zamfir, soră și cumnat, Lira și Dan Grecu, soră și cumnat, celelalte rude și copii, precum și prietenii, anunță decesul fulgerător al celui ce a fost DUMITRU GAVRIL, distins și apreciat profesor de matematică din Bacău. Înmormîntarea va avea loc la Bacău. Nu-l vom uita niciodată. Relații, la telefonul 25 Deleni (Hîrlău). (10285)

ADÎNC îndurerați, Ștefan, soț, Maricica și Victor Achirei, fiică și ginere, Marius, și Simona, nepoți, împreună cu rudele apropiate, anunță trecerea în neființă a dragei lor ANICA TINCU, 78 de ani. Înmormîntarea, astăzi, 12 august, la cimitirul din comuna Comarna. (10288)

ÎNDURERAȚI, soția, fiul, nora, nepotul și rudele apropiate anunță moartea fulgerătoare a dragului și bunului lor MIRCEA GRUMAZESCU, inginer la Institutul politehnic Iași. Corpul neînsuflețit este depus la biserica Sf. Constantin și Elena (lîngă Sala sporturilor). Înmormîntarea va avea loc joi, 14 august, la cimitirul din satul Ghindăoani, județul Neamț. (10283)

*

Colectivul secției croit, tura A, Întreprinderea de tricotaje „Moldova", transmite sincere condoleanțe tov. maistru Tatiana Bahrim pentru pierderea suferită. (10248)

Familia Mihai Vătui, profund impresionată de dispariția neașteptată a celui ce a fost Constantin Luca, exprimă întreaga compasiune familiei îndoliate. (10251)

Colegii de serviciu sînt alături de tov. Iulian Grumăzescu la marea durere pricinuită de decesul tatălui. (10272)

Colectivul magazinului alimentar 2 „Bicaz" transmite sincere condoleanțe colegei Magdalena Lupeș pentru decesul tatălui. (10259)

Soția și sora mulțumesc tuturor celor care au fost alături de ele la marea durere provocată de pierderea multiubitului lor soț și frate, inginer Mihai Stolnicu. (10253)

Familiile Lebădă, Zota și Grosu exprimă sincere condoleanțe familiilor Culiță Pinzariu și Irina Pinzariu pentru incredibila dispariție a celui ce a fost Traian (Papo) Pinzariu. (10255)

Locatarii Asociației blocurilor L.4 — L.5, str. Ion Creangă — Stejar regretă profund dispariția prematură a inspectorului principal Constantin Luca și transmit sincere condoleanțe familiei îndoliate. (10256)

Colectivul biroului financiar — prețuri — I.M.A.M.U.S. Iași — regretă profund dispariția inspectorului Constantin Luca și transmite condoleanțe familiei. (10260)

Locatarii blocului F. 1 A, Galata II, regretă dispariția bunei lor vecine Eugenia Andrioaie și transmit sincere condoleanțe familiei îndoliate. (10264)

Colectivul atelierului electric, Antrepriza 5 instalații, transmite sincere condoleanțe colegului Valeriu Bahrim pentru decesul tatălui. (10265)

Redacția și administrația: strada Vasile Alecsandri nr. 8. Redactor-șef, telefon 45103; administrația și publicitatea, telefon 34070, interior 248; serviciul tehnic de noapte, telefon 30776. Tipar: Întreprinderea poligrafică, str. 7 Noiembrie nr. 49, telefon 37060

BIBLIOTECA CENTRALĂ UNIVERSITARĂ

Proletari din toate țările, uniți-vă!

Flacăra Iașului

Organ al Comitetului județean Iași al P.C.R. și al Consiliului popular județean

Anul XLII — Nr. 12 389 | Miercuri, 13 august 1986 | 4 pagini — 50 bani

IN CUPRINSUL ZIARULUI

- Din activitatea sindicatelor
- Un ansamblu spre... înălțimi
- Faptele noastre în lumina Codului etic
- Agendă energetică
- Puncte cardinale

23 AUGUST

În întîmpinarea marii noastre sărbători naționale

Economiile de combustibil ilustrează calitatea muncii

În condițiile actualului an și cincinal, cînd sarcinile stabilite de Congresul al XIII-lea al partidului marchează importante creșteri cantitative și, mai ales, calitative, rezultatele economice pe cele 7 luni trecute obținute de colectivul Depoului C.F. Iași sînt dovada eforturilor sporite de a le îndeplini și depăși. Parcursul mediu pe zi tren călători a fost superior celui din perioada similară a anului trecut cu 7 procente, valori asemănătoare fiind înregistrate și la ceilalți indicatori specifici : suta de tone brute kilometru remorcare (călători plus marfă), mii tone brute kilometri remorcare echivalente etc. „În perioada pe care o parcurgem, sublinia **Petru Toma**, secretarul comitetului de partid pe complexul C. F. Iași-Socola, urmărim cu atenție deosebită productivitatea locomotivelor, a celor Diesel în special, care ilustrează cel mai fidel modul cum s-a acționat pentru accentuarea laturilor calitative ale muncii noastre". Cînd spune „munca noastră", interlocutorul are în vedere nu numai personalul depoului propriu-zis, ci și a oamenilor muncii din sectoarele numite : mișcare, reparații vagoane, întreținere linie, centralizare și telecomandă etc. Și pe bună dreptate. Căci, dacă mecanicii de locomotive sau cei din depou se îngrijesc de buna funcționare a locomotivelor, ei veghează ca acestea să aibă mereu „cale liberă", fără nici un neajuns care să le diminueze randamentul. „A reduce acum consumul de combustibil, remarca mecanicul de locomotivă **Ilie Puiu**, fruntaș, pe locul I în întrecerea socialistă pe depou, înseamnă a depune o muncă de cea mai bună calitate. Față de primul semestru al anului trecut, în acest an consumul de combustibil a fost diminuat cu **39,3 tone combustibil convențional**. Cum am fi putut realiza acest lucru, dacă n-am fi avut o foarte bună colaborare în toate sectoarele ? Căci eu nu voi putea folosi întreaga „forță vie" a locomotivei — un mijloc de a economisi motorină — dacă stau mai mult decît trebuie la semnal, dacă sînt prea strînse frînele de la unele vagoane sau dacă se prelungește prea mult reparația unei linii și eu sînt nevoit să rulez cu viteză inferioară pe anumite porțiuni de cale".

La Depoul C.F. Iași

Dar reparatorii de locomotive ? Cum contribuie ei la îndeplinirea sarcinilor de economisire a carburanților și lubrifianților, a altor materiale ? „Nici noi nu am putea avea satisfacții, dacă nu am colabora permanent cu mecanicii de locomotivă, ne spune ing. **Claudiu Bădros**, șeful atelierului reparații locomotive. Avem aici echipe de termiști, și între ei pe **Ștefan Tudose, Emil Nucă, Gh. Simionescu**, pe lăcătușii **Eugen Cristea** și **Vasile Radu**, pe electricienii **Gh. Moisuc** și **Ion Ștefaniu**, veritabili meșteri

M. CIOBOTARU

(continuare în pag. a 3-a)

Vedere din strada Costache Negri din Iași

Foto : T. Paul

apa — UN AVERTISMENT PENTRU VIITOR

Combaterea poluării trebuie să aducă profituri !

Homo faber și activitatea sa febrilă de a smulge naturii și a cere mașinilor cît mai mult și-au pus amprenta și asupra apelor, care nu mai sînt, de mult, albastre. Dar destul de repede, ne-am dat seama că lucrurile nu pot evolua în acest fel, și tot ingeniozitatea omului a fost cea care a găsit soluții de combatere a poluării, începînd chiar de la sursă. **Problema care se pune acum, paralel cu eliminarea urmărilor poluării apelor — un fenomen inevitabil — este de a cîștiga de pe urma acestei veritabile lupte.**

Așa cum am arătat, **județul nostru este în situația privilegiată de a nu se plînge din cauza poluării exagerate. Dar poluare există, după cum există o variată (și costisitoare !) gamă de procedee de înlăturare a efectelor sale.** Pentru cine privește o simplă listă cu materialele evacuate în apele uzate, este evident că, în esență, e vorba de **risipă** : risipă de materii prime, de compuși derivați, de energie și, firește, de apă. Iată de ce combaterea poluării trebuie să aducă profituri, **prin valorificarea acestor substanțe.** Cum se acționează practic ?

Numai recuperînd, prin sistemul propriu de epurare, țunderul metalic rezultat din procesul de producție și evacuat hidraulic, **Întreprinderea metalurgică** a cîștigat anul trecut peste 2 600 de tone de metal (trimis siderurgiei), în valoare de circa 705 000 lei ; anul acesta, cantitatea produsă fiind mai mare, și cea recuperată pînă acum a crescut : peste 33 000 de tone, valorînd aproape 9 milioane de lei ! Tot aici, s-au recuperat anul trecut 165 de tone de ulei mineral (iar în 7 luni din 1986 — 92 de tone), iar la **I.P.A.**, un alt exemplu din mai multe posibile, 2,2 și, respectiv, 1,2 tone. În 1985, la **I.I.C.** au fost recuperate, prin stația proprie de precipurare, 5 tone de grăsimi industriale (pentru industria cosmetică), la o serie de alte unități care folosesc acoperiri metalice (**C.F.S., „Tehnoton", I.J.I.M., I.U.P.S.R., „Nicolina", C.U.G., I.M.I.** etc.), au fost reținute mari cantități de metale rare și scumpe (nichel, cadmiu, crom, cupru, zinc ș.a.). De asemenea, a fost recuperată căldura din apele uzate (după lege, apa nu poate fi evacuată la o temperatură peste 30°C, dar nici n-ar merita să arunci pe gîrlă energie !). Și exemplele pot continua.

Dar nu se face încă, peste tot, ce ar trebui. De pildă, **Întreprinderea de ulei** pierde, anual, circa 15 tone de ulei comestibil, pentru că instalația de presurizare pentru reținerea integrală a acestuia nu este folosită corespunzător. Pe gîrlă se duc coloranții, la Iași și Pașcani, sîngele din abatoare, dejecțiile animaliere. Acestea din urmă, de altfel, constituie o veritabilă problemă nu numai pentru că poluează, dar și pentru că, **în loc să fie folosite drept îngrășămînt, sînt aruncate, în locul lor procurîndu-se cu bani grei alte îngrășăminte.** În județul Iași se produc anual, după datele puse la dispoziție de O.G.A., circa 617 000 m.c. dejecții de bovine, 2 640 000 m.c. dejecții de porcine și 122 500 de tone dejecții de pasăre, aproape toate deversate în apele curgătoare, deși numai primele două categorii conțin (și pot substitui) peste 30 000 de tone de azotat de amoniu, 30 000 de tone de superfosfat și 30 000 de tone de sare potasică. După cum apreciază specialiștii, **jumătate din suprafața județului ar putea fi fertilizată natural, utilizînd aceste dejecții...**

CONST. PĂLĂDUȚĂ

(continuare în pag. a 3-a)

Livrări suplimentare

Lucrătorii de la Asociația intercooperatistă pentru creșterea păsărilor de la Podu Iloaiei întîmpină ziua de 23 August cu rezultate deosebite în producție. Medicul veterinar Mihai Chirnoagă, directorul unității, ne-a spus că de la începutul anului și pînă în prezent au fost livrate suplimentar la fondul de stat 225 de tone de carne și 1,5 milioane de ouă.

Dintre cei care au participat la obținerea acestor succese s-au detașat prin hărnicie și calitatea muncii Traian Puchianu, Eliza Mămăligă, Nicoleta Afuduloaiei, Profira Alexa, Ion Sofronie, Valerica Toma, Vasile Teodorescu.

Capnet

Fir de mătase

Cine nu a văzut țesăturile de o finețe desăvîrșită făcute din fir de mătase de țărăncile noastre, înflorindu-le apoi cu motive ce vorbesc despre întîmplări ale vieții sau motive inspirate din frumusețea și dărnicia naturii înconjurătoare ?! Mătasea este o materie primă deosebit de prețioasă și pentru industria ușoară, încît pentru sericicultură s-au elaborat ample programe de dezvoltare în actualul cincinal, iar îndeletnicirea tradițională a creșterii viermilor de mătase capătă o nouă valoare. Sînt argumente pentru care și în județul nostru sericicultura se afirmă tot mai mult, în multe localități acordîndu-se însemnătatea cuvenită plantațiilor de duzi, creșterii viermilor de mătase și

AL. SEBASTIAN

(continuare în pag. a 2-a)

Emilia Ionescu, un nume bine cunoscut printre fruntașii Întreprinderii poligrafice

Foto : P. Todică

La C.A.P. Dolhești

Întreaga suflare a satelor este în cîmp, la executarea lucrărilor de sezon

● Cu forțe sporite la recoltarea culturilor de vară ● Rezervele de furaje pentru iarnă sporesc neîncetat ● Pentru însămînțările de toamnă, numai lucrări de calitate

De cîtva timp, la C.A.P. Dolhești este iarăși sezon de vîrf pe ogoare. **Ilie Tăbăcaru**, președintele unității, a ținut să precizeze că pe zi ce trece apar noi lucrări, una mai importantă ca cealaltă, pe care cooperatorii, în frunte cu comuniștii, se străduie să le execute la timp. Colindăm cîmpul de la un capăt la altul și ne dăm seama și mai bine de amploarea întrecerii care se desfășoară în cinstea marii noastre sărbători naționale de la 23 August. Întreaga suflare a satelor este la treabă. Cîteva sute de oameni, tineri și vîrstnici, participă la recoltarea arpagicului de pe cele 25 de hectare. Producția, destul de bună cantitativ și calitativ, este sortată și pregătită cu atenție pentru livrare. Cooperatorii din Dolhești s-au specializat în producerea arpagicului, situîndu-se printre furnizorii de nădejde ai Complexului de semințe de legume din Iași. Conducerea unității, sub directa îndrumare a organelor comunale de partid și de stat, sprijinită îndeaproape de organizația de partid din C.A.P., analizează în fiecare seară mersul lucrărilor agricole, mobilizează forțe suplimentare acolo unde se impune, astfel ca fiecare acțiune să se desfășoare în ritm susținut. Unitatea are 1 500 de oi, 180 de animale de muncă, o microfermă de vaci. Pentru aceste efective au fost depozitate deja însemnate cantități de finuri și grosiere, dar pînă la completarea necesarului mai este. De aceea, vicepreședintele unității, **T. Boițan**, și o formație de cooperatori sînt în permanență căutare de noi surse de furaje pentru a spori și mai mult rezervele de iarnă. În prezent, se adună de pe ra-

GH. STEJARU

(continuare în pag. a 2-a)

Din activitatea sindicatelor

Zile, săptămîni și decade-record în producție

Angajate cu toate forțele în marea întrecere socialistă, pentru întîmpinarea sărbătorii noastre naționale de la 23 August cu realizări deosebite în muncă, sindicatele din numeroase unități economice din județul Iași au lansat noi acțiuni în sprijinul producției, la care participă mii de oameni ai muncii. Prin organizarea unei decade-record pe șantiere, în perioada 11—21 august, constructorii din cadrul antreprizelor T.A.G.C.M. vor realiza o producție suplimentară de 34 de milioane de lei, concretizată în finalizarea unui însemnat număr de apartamente și producerea de prefabricate pentru construcții. Participă peste 7 000 de oameni ai muncii. O săptămînă-record a fost inițiată și la Întreprinderea „Tehnoton", numai formația de lucru R.C. 2320 propunîndu-și să asambleze 60 de radiocasetofoane peste ritmul mediu zilnic ; la Întreprinderea de piese auto, se adaptează o mașină de rectificat arbori, ce permite prelucrarea în trepte a bucșelor și dublarea productivității muncii la această operație. În atelierul tricotat-bobinat, al Întreprinderii de tricotaje „Moldova" se vor obține, în săptămîna-record, 300 kg de tricot peste prevederi. Inițiative în sprijinul realizării de produse de calitate și producții-record au mai fost lansate de sindicate la C.U.G., I.M. „Nicolina" din Iași, I.T.P., I.M.M.R. și I.S.A.S. Pașcani și altele.

Comisiile inginerilor și tehnicienilor, cu noi teme rezolvate

Cu un rol deosebit în promovarea progresului tehnic, modernizarea tehnologiilor și organizarea științifică a producției și a muncii, comisiile sindicale ale inginerilor și tehnicienilor se prezintă cu noi teme rezolvate și aplicate în producție. Prin aplicarea inițiativei „Fiecare cadru tehnic să rezolve, anual, cel puțin o problemă tehnico-economică sau de organizare a producției și a muncii, în afara sarcinilor de serviciu", la Combinatul de fibre sintetice Iași au fost înregistrate 6 noi propuneri de invenții și 10 de inovații, iar alte 21 de inovații au fost deja aplicate, aducînd o eficiență economică de 2,6 milioane de lei. Între tehnologiile noi se înscriu cea de vopsire în faza de filare a firelor, cea de uscare a firelor prin centrifugare, ambalarea fibrelor P.E.S. în folie contractabilă și altele ce vor conduce la economisirea a 200 Mwh energie electrică, 95 tone c.c. și reducerea costurilor cu 10 000 de lei. Comisia de profil de la Întreprinderea de mătase „Victoria" a rezolvat de la începutul anului, printr-o largă atragere a muncitorilor și specialiștilor, 56 de teme de ordin tehnico-economic și organizare a producției și a muncii, dintre care 18 au fost deja avizate și se aplică, eficiența lor economică însemnînd un spor de producție de 10,7 milioane de lei și o economie de energie de 60 Mwh. La I.M. „Nicolina", cele 4 noi tehnologii propuse de C.I.T. pentru prelucrarea pe mașină-agregat cu sculă combinată a reperelor corp pentru boghiuri vor conduce la o creștere a productivității muncii cu 30 la sută. Numeroase alte teme se află în derulare în programele celor 77 de comisii ale inginerilor și tehnicienilor și 55 de cercuri ale inovatorilor și inventatorilor din industria municipiului.

Materialele refolosibile, tot mai bine puse în valoare

Pentru asigurarea necesarului de materii prime, materialele recuperabile și refolosibile se dovedesc o valoroasă resursă, căreia colectivele de oameni ai muncii, mobilizate de sindicate, îi acordă o atenție sporită. Un succint bilanț relevă că numai la Întreprinderea mecanică „Nicolina" au fost reintroduse în circuitul producției 1 832 de tone de oțel, 4,5 de tone de bronz ; la Antrepriza de construcții căi ferate nr. 1, 994 tone de metal, prevederile fiind astfel îndeplinite în proporție de 161,5 la sută ; la C.F.S., 700 de tone de metanol, 250 de tone de fibre P.E.S. și altele ; la T.A.G.C.M., 5 500 de tone de ciment, precum și 300 de tone de combustibil, 175 Mwh energie electrică, iar la I.M.M.R. Pașcani, 1 600 de tone de metal și altele. Asemenea rezultate ce ar putea fi menționate din numeroase alte unități economice reprezintă larga audiență a acțiunilor și inițiativelor sindicale în rîndul colectivelor de muncă, pentru gospodărirea judicioasă a resurselor materiale.

Schimb de experiență

În organizarea Consiliului municipal Iași al sindicatelor și a Inspectoratului teritorial de stat pentru protecția muncii, la Întreprinderea metalurgică a avut loc un schimb de experiență privind activitatea sindicatelor și a consiliilor oamenilor muncii pentru cunoașterea, aplicarea și respectarea normelor de protecție a muncii și organizarea liniilor-model de protecție a muncii. Participanții, președinți ai comisiilor sociale ale sindicatelor și șefi ai cabinetelor de protecția muncii din unități constructoare de mașini, metalurgice, de industrie chimică, ușoară și alimentară ieșene, au prezentat referate în care au înfățișat experiența dobîndită în organizarea producției și a muncii, pentru prevenirea cauzelor generatoare de accidente și îmbolnăviri profesionale, în organizarea de secții-model de protecție a muncii, a activității de cunoaștere a normelor de conduită și asigurare a controlului obștesc în acest domeniu. Secția I a Întreprinderii metalurgice a fost declarată secție-model de protecție a muncii.

În același cadru se înscrie și tematica mesei rotunde inițiate recent la U.R.C.U.M.T. Iași, în legătură cu activitatea sindicatelor privind controlul și respectarea prevederilor Decretului nr. 400/1981, la care au participat reprezentanți ai comisiilor sociale și cabinetelor de protecție a muncii din unități economice și specialiști din cadrul organelor de justiție ieșene.

Grupaj realizat de CONSTANTIN ILIE

Un ansamblu spre ...înălțimi

Am asistat duminică la primul spectacol închegat al unui ansamblu despre care, sînt sigur, se va vorbi din ce în ce mai mult : ansamblul folcloric de cîntece și dansuri „Pe-un picior de plai" din Gropnița. Spre cinstea lor, artiștii amatori au hotărît ca spectacolul inaugural să aibă loc în fața locuitorilor comunei. Așa că, într-un splendid decor natural din curtea școlii din Mălăești, cîteva sute de oameni au urmărit spectacolul „Cîntec, joc și... haz fără necaz" (scenariul : Puiu Vasiliu). Alături de membrii ansamblului au participat interpretul de muzică populară Ion Macovei, cu un program ales din volumul său cu aproape 160 de melodii, intitulat „Din cîntecele mele", și instrumentistul B. Verdișan.

Urmărind spectacolul, aplaudat cu însuflețire (dansuri, cîntece, cuplete), mi-am adus aminte de prima apariție pe scena de concurs a ansamblului : cu prilejul ediției a IV-a a Festivalului național „Cîntarea României", s-a clasat pe locul al III-lea la etapa județeană. Apoi, la cea de a V-a ediție, acesta a ocupat tot locul al III-lea, dar la etapa republicană !

Cum a fost posibil un salt atît de spectaculos ? Răspunsul mi l-au oferit artiștii înșiși : pasiunea, talentul, munca și trainica prietenie dintre ei. Ansamblul s-a închegat în 1980, la ideea profesorului de română din Săveni, (un sat

La Gropnița

component), Emil Spinei, și a secretarului adjunct cu propaganda al comitetului comunal de partid, Mircea Boiță. Emil Spinei avea să devină și instructorul formației de dansuri. Acum el are un valoros ansamblu la Săveni (20 perechi de dansatori), iar de pregătirea celui din Gropnița se ocupă I. Gușulescu. Dansurile sînt din zonă și-s frumoase(horă, sîrbă, moldoveneasca de la Gropnița etc.). Costumele au fost cusute de fetele din ansamblu după modele vechi și încîntă ochiul căci au farmecul autenticității. Din ansamblu fac parte cadre didactice, mecanizatori, funcționari, țărani cooperatori : iată, este și secretarul adjunct despre care vorbeam, este și secretarul consiliului popular, este și președintele C.P.A.D.M. Îmi face plăcere să notez numele „membrilor fondatori" : soții Elena și Constantin Țuțuianu, Maria și Constantin Chirilă, Olga și Virgil Negru, Corina și Mircea Moraru, Rodica și Viorel Condurache, Mircea Boiță. Li s-au alăturat Ionel Oneagă, Elena Boiță, Mihai Ipate, Irina Anania, Mihai Darie, Rodica Moraru și alții. Iar împreună cu ei se află conducătorul tarafului, țăranul cooperator Petru Zaharia, tată a 20 de copii la ceva peste 40 de ani, un om cu suflet mare și talentat instrumentist.

„Pe-un picior de plai" a pornit la drum. Sînt sigur că va fi un drum ascendent, că spectacolele sale se vor bucura de succes nu numai în comuna Gropnița, ci și în localitățile din jur.

GHEORGHE MATEI

Întreaga suflare a satelor este în cîmp, la executarea lucrărilor de sezon

(urmare din pag. 1)

za unității tot ce poate constitui hrană pentru animale. Mecanizatorii sînt la treierat-înul de pe ultimele suprafețe, la pregătirea terenului pentru semănat. Suprafața cu in a fost mare, de 150 de hectare, însă combinierii **C. I. Toma** și **Gh. Prăjină** au lucrat cît se poate de bine, apropiind de finalizare această lucrare. În continuare, împreună cu ceilalți combineri, vor pregăti mașinile pentru recoltarea florii-soarelui, pentru treierișul fasolei. Paralel se ară, se pregătește terenul pentru grîu. Aici, la aceste lucrări, i-am întîlnit pe **Toader Ciobanu, Ilie Bujor, Vasile Iftinca, Vasile Terchea, Petre Hristudor, Vasile Cozma, Marin Busuioc.** Din 450 de hectare de miriște de grîu și 150 de hectare de miriște de in au fost arate 350 de hectare și pregătite de semănat 200 de hectare. Pe unele suprafețe au fost administrate, înainte de executarea arăturii, îngrășăminte naturale, amendamente calcaroase. O parte din sămînța necesară a fost reținută din producție proprie. Întrunește aceasta condițiile pentru a fi folosită ? Deocamdată nu se știe exact pentru că n-a fost făcută cum trebuie condiționarea, așa că operațiunea este în curs de repetare pentru a se trimite la laborator probe curate. Era bine să se fi procedat așa de la început. Nu se mai pierdea timp cu recondiționarea și nici nu se supraaglomera laboratorul. În sectorul horticol, inginera **Viorica Bălan** și cooperatorii care răspund de îngrijirea viei, livezii, fac tăierile în verde la cais, cîrnitul la vie, prășesc. Împreună cu ei, în zonă se află inginerul hidro **Valentin Nenici** și echipa de la îmbunătățiri funciare care execută drenări pentru eliminarea „ochiurilor mlaștinoase". Apa este dirijată spre bazinele de acumulare și va servi la irigat și la pregătirea soluțiilor pentru tratamente.

În aceste zile, întreaga suflare a satelor participă la lucrările de sezon, accelerîndu-le, pentru a fi gata să înceapă la timp culesul strugurilor, florii-soarelui și porumbului.

Fir de mătase

(urmare din pag. 1)

atragerii spre această îndeletnicire a multor femei, a personalului multor întreprinderi și instituții.

La Podu Iloaiei, elevii Liceului agroindustrial au livrat anul trecut 65 de kilograme de gogoși de mătase, elevii de la școlile generale și de la Casa de copii Budăi, alte zeci de kilograme, iar personalul Ocolului silvic, 956 de kilograme. Inginerul Simion Mîrza, șeful Ocolului silvic, aprecia prieperea de care au dat dovadă pădurarii Constantin Poftală, Ion Gîtlan, Mihai Perju și Toader Coțovan, care au livrat numai gogoși de mătase de calitatea întîi. În acest an se vor putea livra alte aproape 1 000 de kilograme. Cu multă tragere de inimă, prof. Mircea Nedea, de la Liceul agroindustrial, sau prof. Viorica Popiță, de la Școala Podu Iloaiei, îi inițiază pe copii în creșterea viermilor de mătase, realizînd în acest fel și însemnate fonduri pentru dezvoltarea activității, pentru alte dotări ale unităților școlare respective. Existența pe raza localității a circa 5 000 de duzi și plantarea, în primăvara acestui an, a altor 3 000 de puieți de dud vor permite ca Podu Iloaiei să fie, în următorii ani, un puternic furnizor de materie primă pentru industria mătăsii. Întreg acest efort și spirit gospodărese vor trebui să fie mai mult sprijinite însă, ne-au spus mulți localnici, de către specialiștii Centrului sericicol Iași, prin asistență tehnică, difuzarea de materiale documentare și substanțe de combatere a bolilor și dăunătorilor, ca și de specialiștii din agricultura comunei, în direcția dezvoltării după tehnologii corespunzătoare a plantațiilor de duzi. În acest fel, creșterea viermilor de mătase va putea deveni și la Podu Iloaiei o preocupare nu numai a colectivelor unor unități economice și instituții, ci și a multor țărănci cooperatoare, care, așa cum s-a dovedit, pot obține venituri frumoase și dintr-o asemenea îndeletnicire.

JOCURI — Din timpuri străvechi

ORIZONTAL : 1) Vechi și important oraș în Fenicia antică — Localitate la aproximativ 42 km de Atena, loc al unei vestite victorii ateniene împotriva perșilor ; 2) Particulă de întărire în titlurile vechilor domnitori ai Moldovei și Țării Românești — Prăpăstios — Personificarea soarelui la vechii egipteni ; 3) Celebră victorie navală (480 î.e.n.) a atenienilor ; 4) Călătoare pe lunga timpului cărare (fig.) — Literă grecească ; 5) Locuitori ai anticului Tomis — De la Rovine ! ; 6) Uscat — Electra sau Nausicaa ; 7) A scris „Sub pseudonim Dora" — Osie ; 8) Remarcabil fizician francez (1791 — 1841) autor al unor lucrări asupra acusticii — Debut pentru Petronius sau Petrarca ! ; 9) Nume latin („pletoșii") dat dacilor din păturile de jos — A fugări ; 10) Bidivii pe malul Pontului Euxin — Care trăiește și rodește mai mulți ani ; 11) Eroină a operetei cu același nume de Gherase Dendrino, a cărei acțiune se petrece în antica Atenă.

VERTICAL : 1) Locuitor din Tibet — Cel troian l-a făcut celebru pe Ulise ; 2) Yvonne Oprițescu — Piață în Roma antică — Ulise și Penelopa, de pildă ; 3) Legendară regină a Babilonului, posesoare a unor splendide grădini suspendate ; 4) Localitate geto-dacă situată, după Ptolemeu, în sudul Moldovei de azi ; 5) Vechi oraș întemeiat de greci în Asia Mică (sec. XIV î.e.n.) — Unul din cei doi generali perși învinși de Militiade la Maraton ; 6) Dacii și zidurile Sarmizegetusei... ; 7) ...și asediatorii acestora — În frunte Prometeu ! ; 8) Monede romane — Diminutiv feminin — Personificarea pămîntului la vechii greci ; 9) La intrarea și ieșirea din Ninive ! — Componentă a comerțului ; 10) Cicero, de exemplu — Legendarul întemeietor al Romei antice ; 11) De la Napoleon citire — Una dintre cele șapte coline ale Romei antice.

Dicționar : Eta, Rado. Pet.

MIHAI OLARU

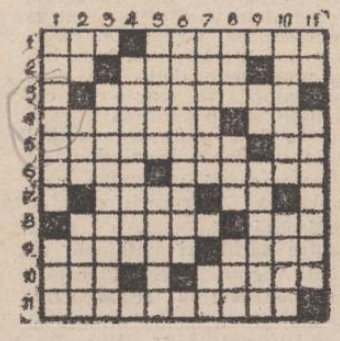

DEZLEGAREA JOCULUI APĂRUT ÎN NR. 12387

ORIZONTAL : 1. C — Cuptor — M ; 2. Haos — Aromă ; 3. Eș — Oca — Cot ; 4. Ceară — Cadă ; 5. Mc — Produs ; 6. Zaharicale ; 7. Animate — A ; 8. Hatîr — Notă ; 9. Arac — Tipic ; 10. Rețetă — Tei.

FAPTELE NOASTRE ÎN LUMINA CODULUI ETIC

Destine în derivă

Superioritatea societății noastre socialiste constă, printre altele, în aceea că a oferit tuturor membrilor ei posibilitatea de a se bucura de o esențială dimensiune umană : demnitatea. A fi demn înseamnă a fi conștient de propria libertate, de cea a semenilor și, mai ales, de a le respecta și a le face respectate. În demnitate trăim și muncim, dînd societății tot ce avem mai bun și primind de la ea o răsplată pe măsura faptelor noastre. Familia — celula de bază a întregului care este societatea — trebuie și ea să se întemeieze pe aceeași demnitate, pe libertate și conștiință atît în raporturile dintre soți, cît și în cele dintre părinți și copii. Că nu se întîmplă întotdeauna așa este o dovadă a persistenței unor mentalități și principii înapoiate, pe care trebuie să le combatem cu toții. În rubrica de față, două exemple semnificative. Dacă apelăm iar la inițiale, o facem din dorința de a nu leza mai mult pe cei nevinovați, exprimîndu-ne, în același timp, speranța că cei care au greșit se vor îndrepta cît vreme nu e totul încă ireversibil.

Un Othello contemporan

Spre deosebire de cunoscutul personaj shakespearean, O. A. nu ar merge pînă acolo încît să-și suprime soția ; el este ceva mai „blînd" : „dacă ea (soția, n.n.) nu semnează un angajament scris de față cu martori, soluția este să ne despărțim". Ce cuprinde acest angajament ? Iată-l reprodus întocmai cum a fost conceput : „1. nu trebuie să mai lucreze între bărbați (deși serviciul impune aceasta, n.n.); 2. cînd vine acasă, să facă mîncare și gospodărie, nu să citească ; 3. să asculte ce spun eu și să facă întocmai". În mod cert, orice comentariu e inutil... Am încercat, pe parcursul unei lungi discuții cu cei doi soți, să elucidăm cauzele și motivele care au dus la apariția tensiunii și la ivirea posibilității despărțirii, lipsind, în acest din urmă caz, pe cei patru copii de unul sau altul dintre părinți exact cînd au mai multă nevoie de amîndoi. Merită subliniat faptul că „tensiunea" se materializează de multe ori printr-un comportament brutal al lui O. A., care îi aplică soției sale corecții fizice pentru vini imaginare, îndemnat fiind la aceasta nu numai de un rău „prieten" — alcoolul — ci și chiar de rude ! Să se facă oare A. A. vinovată de asemenea fapte care să justifice comportamentul soțului ei (deși nimic nu l-ar putea justifica) ? Să-l ascultăm pe O. A. : „E bună soție, mamă și gospodină, dar... nu mă ascultă". Și astfel, pentru această neascultare, urmează pedepse de tot felul, transformarea vieții într-un calvar. Motivul principal este gelozia patologică, interpretarea tendențioasă a fiecărui fapt și gest, deși, recunoaște O. A., niciodată nu și-a surprins soția într-o postură care să-i confirme bănuielile. Ca pentru a pune capac la toate, se adaugă și faptul că O. A. însuși se face vinovat de întreținerea unor relații extraconjugale ! În ciuda tuturor celor suferite, A. A. afirmă că nu vrea să se despartă, deoarece își iubește soțul, cu care vrea să fie trup și suflet, pe care nu vrea să-l împartă cu nimeni. Cu siguranță că dacă O. A. va medita cu seriozitate și maturitate la comportamentul său și la acela al soției va renunța la hotărîrea pe care a luat-o, la atitudinea sa lipsită de demnitate care știrbește și demnitatea altora, reușind în acest fel să evite ca șase destine să intre într-o derivă ce le-ar face să eșueze.

Cu ambii părinți, și totuși singură

M. G. are 14 ani, adică vîrsta cînd se formează și cînd este mai necesară ca oricînd o educație permanentă și solidă, menită să contribuie la configurarea unei personalități pe măsura cerințelor societății noastre. Și cine poate să facă această educație mai bine decît părinții ? Dar, deși ea îi are pe amîndoi, nu se bucură de sprijinul și căldura niciunuia dintre ei. De 14 sau 11 ani (versiunile pe care le-am ascultat sînt contradictorii) M. C. este crescută de mama adoptivă a mamei sale ! Mai întîi pentru că mama ei a fost bolnavă, apoi pentru că părinții ei au divorțat (și instanța le-a încredințat, pe M. G. și pe sora ei, mamei lor spre creștere și educare), apoi pentru că „bunica" era bolnavă etc. Așa se face că pentru această tînără noțiunile de mamă și tată (pe care, mărturisește, îi vede foarte rar) sînt doar teoretice ; așa se face că s-a înstrăinat atît de mult de mama ei, încît declară că nu ar vrea să locuiască împreună cu ea, pentru că nu ar avea nimic bun de învățat ; așa se face că, în scrisoarea pe care ne-a adresat-o și pe parcursul convorbirii pe care am avut-o, singura problemă pe care a ridicat-o a fost de ordin material, acuzîndu-și mama că nu i-a dat pensia alimentară primită de aceasta de la fostul ei soț... În relațiile încordate dintre mamă și bunică, M. C. nu are decît insignifiantul rol de obiect, de măr al discordiei. Mama fetei ne-a promis că o va lua la ea ; considerăm că ar fi cea mai bună rezolvare, dar nu ne putem împiedica să ne punem cîteva întrebări : de ce a fost oare nevoie de intervenția noastră pentru a se lua această hotărîre ? Tatăl fetelor consideră că numai prin trimiterea unor bani se achită de obligațiile sale de părinte ?

Rubrică realizată de CLEMENT POPA

De la Ministerul Educației și Învățămîntului

Pentru ocuparea locurilor rămase libere după concursul de admitere în învățămîntul superior din iulie 1986, se va organiza un nou concurs în perioada 1—6 septembrie a.c. Înscrierea candidaților se va face în perioada 25—28 august 1986.

Condițiile de înscriere și disciplinele de concurs sînt cele stabilite pentru concursul de admitere din iulie 1986 și care au fost publicate în revista învățămîntului superior „Forum" nr. 2 și 3 din acest an.

Instituțiile de învățămînt superior la care se va susține concurs de admitere sînt următoarele :

Institutul Politehnic din București pentru profilurile : Mecanic, Electric, Energetic, Metalurgic, Chimie și Mecano-chimie ; **Institutul Politehnic din Cluj-Napoca** pentru profilul Construcții ; **Institutul Politehnic din Iași** pentru profilurile : Mecanic, Metalurgic, Electric, Energetic, Chimie și Construcții ; **Institutul Politehnic din Timișoara** pentru profilurile : Mecanic și Construcții ; **Institutul de Petrol și Gaze din Ploiești** pentru profilurile : Petrol și Chimie ; **Institutul de Construcții din București** pentru profilurile : Construcții și Mecanic ; **Universitatea din București** pentru profilul Matematică ; **Universitatea din Brașov** pentru profilurile : Mecanic, Metalurgic și Forestier ; **Universitatea din Cluj-Napoca** pentru profilurile : Fizică și Economic ; **Universitatea din Craiova** pentru profilurile : Mecanic, Electric și Economic ; **Universitatea din Galați** pentru profilurile : Mecanic, Metalurgic și Construcții ; **Universitatea din Iași** pentru profilurile : Matematică, Fizică și Economic ; **Institutul agronomic din București** pentru profilul Construcții ; **Academia de Studii Economice din București** pentru profilul Economic.

Concursul de admitere se organizează numai pentru învățămîntul seral și fără frecvență.

Forma de învățămînt, specializările și numărul de locuri pentru care se organizează concurs vor fi afișate la fiecare instituție de învățămînt superior în parte.

*

În perioada 29—31 august 1986 se va organiza un nou concurs de admitere în clasa a XI-a de liceu (treapta a II-a), cursuri de zi și serale, pentru locurile rămase neocupate la unele profiluri. Înscrierea candidaților se va face în perioada 20—28 august a.c.

Probele scrise se vor susține în zilele de 29, 30 și 31 august, iar afișarea rezultatelor se va face în 3—4 septembrie 1986.

De asemenea, în ziua de 7 septembrie a.c. se va organiza un nou concurs de admitere și la școala profesională, cursuri de zi și serale, pentru locurile rămase neocupate la unele profiluri. Înscrierea candidaților se va face în perioada 20 august — 6 septembrie 1986.

Probele de concurs se vor susține în ziua de 7 septembrie, iar afișarea rezultatelor se va face în 8—9 septembrie a.c.

Informații suplimentare se pot obține de la unitățile de învățămînt care organizează concursul de admitere în licee și școli profesionale, precum și de la inspectoratele școlare județene și al municipiului București.

Economiile de combustibil ilustrează calitatea muncii

(urmare din pag. 1)

în meseria lor. Reglajele făcute de ei la partea de injecție a motorului diesel, la restul părților sale sînt și garanții ale lucrului de calitate. Dacă ei s-ar putea numi „doctori" pe inima locomotivei, mecanicii de locomotivă sînt consultanți în punerea diagnosticului".

Deși prezentați lapidar, oamenii pe care i-am numit aici, din rîndul feroviarilor ieșeni, nu sînt singurii ce merită a fi consemnați, acum, în ajun de sărbătoare. Prin ei ne-au transmis mesajul și hotărîrea lor de a munci, pentru a ocupa unul dintre locurile fruntașe, toți ceilalți oameni ai muncii din cadrul depoului și complexului C. F. Iași. Căci dacă Stația de cale ferată ieșeană a fost recent distinsă cu înalte titluri și distincții pentru rezultatele obținute în muncă în anul 1985, o importantă contribuție la acest succes l-au avut și acești hotărîți să ocupe, la rîndu-le, un loc fruntaș printre unitățile similare.

SPORT

La recentul „Memorial Covaci", la box, unde a avut loc și un trial pentru completarea lotului național de seniori, au participat și cinci pugiliști de la **Nicolina**, elevi ai antrenorului Gh. Burdujan. Cel mai bine s-a comportat Vostoc Burcă : deși a pierdut în finală, el a impresionat prin calitățile tehnice dovedite, fiind selecționat în lotul reprezentativ. Cîștigător al „Turneului Primăverii", în acest an, boxerul ieșean, în vîrstă de 22 de ani, va participa, în perioada următoare, la „Mănușa Litoralului" unde, sperăm, va confirma valoarea ridicată pe care o are.

alb negru

● **EDILITARA.** Oricine are ocazia să viziteze, în aceste zile, orașul Pașcani va rămîne plăcut impresionat de aspectul edilitar-gospodăresc al celor mai multe dintre zonele sale. Construcțiilor noi, finalizate cu mult gust și deosebită pricepere, edilii locali le-au adăugat, cu sprijinul cetățenilor, numeroase zone și spații verzi, pe care au cultivat diverse specii de flori, îmbinate într-o gamă coloristică inedită, care întregesc în mod fericit aspectul general al orașului de pe Valea Siretului, îi conferă o notă de eleganță, distinctă, între localitățile urbane ale țării. ● **BANI.** Mergînd pe strada Dr. Vicol, bătrîna Frăsina Cîmpeanu, în vîrstă de 66 de ani, a găsit un portmoneu cu aproape 700 de lei, un buletin de identitate și un abonament I.J.T.L., pe numele Elena BușTie, din comuna Ciurea. De o corectitudine exemplară, bătrîna s-a dus la Miliția municipiului și a predat portmoneul găsit, astfel că norocoasa păgubașă se poate prezenta pentru a reintra în posesia banilor și a actelor pierdute. ● **„ÎNTRAJUTORARE".** Zilele trecute, Elena Tincu, lucrătoare la agenția nr. 22 a Sucursalei județene a Administrației „Loto-pronosport" își „ajuta" o cunoștință, vînzînd, la toneta sa, și pungi din plastic. Poate o ajută conducerea sucursalei să-și respecte obligațiile de serviciu. ● **ARESTATĂ.** A fost descoperită și arestată Doinița Pristopanu (str. Drobeta nr. 10), care, neavînd nici o ocupație, a pătruns în cîteva rînduri, noaptea, în magazinul alimentar nr. 37, de unde a furat mai multe bunuri și produse. ● **SCANDALAGII.** Îmbătîndu-se peste măsură, Costel Gherasim (str. Dîmboviței nr. 24) și Mihai Cuciureanu (str. Buridava nr. 12) au provocat scandal la berăria „Aluniș", motiv pentru care, pe lîngă nota de plată, au fost nevoiți să achite și cîte o amendă de 1 000 de lei. ● **REVERS.** Pentru că a servit cu băuturi alcoolice unor consumatori aflați într-o stare avansată de ebrietate — ceea ce legea interzice cu desăvîrșire — Elena Purice, barmană la berăria sus-menționată, a fost amendată, la rîndu-i, cu 5 000 de lei. ● **SPECTACOL.** Mihai Zaharescu (bulevardul Tudor Vladimirescu nr. 44), conducător auto la Stația de salvare, s-a dus, într-una din după-amiezile trecute, să vizioneze un spectacol la cinematograful „Victoria". Numai că, în loc să se comporte civilizat și să urmărească în liniște filmul, așa cum procedau ceilalți spectatori, s-a dat el însuși în spectacol, făcînd un mare tărăboi. A fost „premiat" cu 500 de lei. ● **CIVICA.** „Unul dintre locatarii blocului în care locuiesc (B 2 din Calea 23 August), certat cu spiritul civic și gospodăresc, a „tratat", în repetate rînduri, noaptea, cu o soluție nocivă, rădăcinile unui arțar din imediata vecinătate a imobilului, iar arborele a prins să se usuce. Cu ce îl deranja oare, cînd acest copac producea ozonul necesar vieții, înfrumusețea spațiul din jurul blocului nostru ?" **(J. Mathias).**

DUMITRU HARIGA

Combaterea poluării

(urmare din pag. 1)

Nefolosite sînt și alte surse. Bunăoară, nămolurile rezultate din stațiile de epurare, care sînt excelente pentru producerea biogazului. Dacă la stația municipiului lucrurile stau mai bine, aici valorificîndu-se peste 20 000 de tone anual, în rest nu se întreprinde mai nimic. Să nu uităm că aceste nămoluri, după fermentare și producerea de biogaz, pot folosi și pentru fertilizarea terenurilor, după cum și apele preepurate în aceste stații pot fi utilizate pentru irigații. Să nu uităm că, în general, combaterea poluării poate și trebuie să ne aducă beneficii.

Ecouri

La redacție au sosit foarte multe scrisori prin care cititori ai ziarului au salutat acțiunea noastră de presă privind necesitatea economisirii apei. Cîteva dintre acestea conțin și lucruri concrete. De pildă, **Petre I. Silion**, din Iași, ne semnalează însemnate pierderi de apă pe str. **Gospodari nr. 10** și **șoseaua Națională nr. 180**, iar un grup de locatari din str. **Dimineții nr. 2, scara A** — scurgerea de apă de la subsolul blocului, care, de asemenea, durează de mult. Sperăm că cei în drept vor lua act de aceste sesizări și vor acționa prompt (mai ales că, dacă nu știau, acum au la dispoziție datele publicate de noi cu privire la gravitatea pe care o reprezintă risipa de apă !). În altă ordine de idei, **Neculai Tudose**, tot ieșean, ne scrie despre drumul lung — și, din păcate, fără efect — făcut prin magazinele municipiului, în căutarea unor piese de schimb pentru robinetele defecte — o altă cale importantă de pierdere de apă.

Sînt lucruri cunoscute, dar iată că și nerezolvate, de mult timp. Și apa, adusă cu atîta cheltuială, se duce mai departe fără folos...

În 24 de ore

TELEVIZIUNE : 20 Telejurnal; În întîmpinarea marii sărbători naționale : 20,20 Actualitatea în economie ; 20,30 Columna lui August : Cîntece și versuri patriotice, revoluționare ; 20,40 Tribuna Tv. : Emisiune de dezbateri politico-ideologice ; 21 Film serial : „Străinul". Ecranizare după romanul cu același titlu de Titus Popovici. Prima parte ; 21,50 Telejurnal.

CINEMATOGRAFE. VICTORIA, orele 9 ; 11 ; 14 ; 16 ; 18 ; 20 : „Șapte băieți și o strengăriță" ; TEATRUL DE VARĂ, ora 21 : „Piedone în Egipt" ; REPUBLICA, orele 9 ; 11 ; 14,30; 17 ; 19,30 : „Un comando pentru apa grea" ; COPOU, orele 9 ; 11,30 ; 14 ; 16,30 ; 19 : „Legenda dragostei" ; DACIA, orele 9 ; 11; 14 ; 16 ; 18 ; 20 : „Grăbește-te încet" ; TINERETULUI, orele 9; 11 ; 13,30 ; 15,30 ; 17,30 ; 19,30 : „Cobra se întoarce" ; PAȘCANI, CASA DE CULTURĂ : „Lupii albi" ; CLUBUL C.F.R. : „Damen tango" ; HÎRLĂU : „Căpitanul Florian" ; TG. FRUMOS : „Doctorițele" ; PODU ILOAIEI : „Clopotele roșii" ; HĂLĂUCEȘTI : „Dragoste pierdută" ; RĂDUCĂNENI : „Dublura intră în acțiune".

TIMPUL PROBABIL. Vremea se menține în general frumoasă, dar va deveni treptat instabilă. Cerul va fi variabil la început, apoi se va înnora treptat. Se vor semnala averse de ploaie însoțite de descărcări electrice. Temperaturile minime vor oscila între 16 și 20 de grade, iar cele maxime între 26 și 30 de grade.

Pe meridianele globului

Împotriva „războiului stelelor", pentru încetarea cursei înarmărilor, pentru pace

TOKIO 12 (Agerpres)

Peste 3 000 de oameni de știință niponi au semnat o petiție prin care se cere guvernului să nu accepte participarea țării la programul american de cercetări militare în domeniul spațial Inițiativa de Apărare Strategică.

Acțiunea strîngerii de semnături pe acest document se desfășoară la inițiativa Comitetului de luptă împotriva participării Japoniei la programul „războiul stelelor", comitet înființat la centrul științific nipon de la Tsukuba. După cum au precizat organizatorii, această acțiune va continua, petiția respectivă urmînd să fie prezentată în final guvernului și partidelor de opoziție reprezentate în parlamentul țării.

WASHINGTON 12 (Agerpres)

Militanții în favoarea păcii din S.U.A. au început strîngerea de semnături pe „Apelul popoarelor pentru pace", adoptat în comun de organizațiile Coaliția americană pentru pace trainică și de Comitetul sovietic pentru apărarea păcii. Sîntem convinși că acest document va fi semnat de milioane de americani, care doresc încetarea aberantei curse a înarmărilor nucleare și se pronunță împotriva extinderii acesteia în spațiul cosmic — a declarat directorul executiv al organizației „Pentru o pace durabilă", Howard Frazier.

BERNA 12 (Agerpres)

„O Elveție fără arme" este tema unui referendum ce va fi organizat în viitorul apropiat în această țară, ca urmare a faptului că pe un document în acest sens și-au pus semnătura circa 123 000 de persoane, au anunțat la Berna organizatorii inițiativei. (Conform prevederilor Constituției elvețiene, un document care conține 100 000 de semnături este validat pentru organizarea unui referendum).

Cetățenii elvețieni cu drept de vot vor trebui să se pronunțe asupra următorului text: „Elveția nu dispune de arme. Este interzis confederației, cantoanelor, comunelor și particularilor să constituie sau să întrețină unități combatante. Elveția duce o politică generală de pace care întărește libera decizie a poporului și favorizează solidaritatea între națiuni". În situația în care în cadrul referendumului acest text va fi votat, articolul 17 din Constituția elvețiană va fi modificat — notează agenția France Presse.

BONN 12 (Agerpres)

Într-o declarație comună a organizațiilor sindicale din R. F. Germania și R. D. Germană, dată publicității la Bonn, se subliniază necesitatea retragerii tuturor rachetelor nucleare de pe teritoriul european pînă în anul 2000 — relatează T.A.S.S. Reprezentanții organizațiilor sindicale din cele două țări — se arată în document — cer cu fermitate din partea statelor occidentale să abordeze constructiv și problema reducerii armamentelor clasice, să renunțe la experimentarea și amplasarea în Europa occidentală a noi tipuri de arme nucleare, să nu se admită militarizarea spațiului cosmic, să fie sprijinită ideea creării pe teritoriul continentului european de zone libere de arme nucleare și chimice.

TELEX

■ **WASHINGTON**

Camera Reprezentanților a Congresului S.U.A. a aprobat, cu unele reduceri, alocațiile în vederea achiziționării de rachete intercontinentale de tip MX, în cadrul bugetului militar al S.U.A. pe anul 1987 — relatează agenția TASS.

■ **LUANDA**

Într-un comunicat al Ministerului Apărării al Angolei, difuzat de agenția angoleză Angop, citată de Reuter, se arată că forțele armate angoleze au respins atacul declanșat de trupele sud-africane, în cursul zilelor de duminică și luni, asupra regiunii Cuito Cuanavale, din provincia Cuando Cubango. Potrivit anunțului, forțele angoleze au scos din luptă 40 de militari sud-africani și au capturat patru dintre aceștia. Doi soldați angolezi și 23 de persoane din rîndul localnicilor și-au pierdut viața.

■ **BRIDGETOWN**

În capitala statului Barbados au început lucrările celei de-a XIX-a conferințe regionale la nivel ministerial F.A.O. pentru America Latină și regiunea Caraibilor. Conferința, la lucrările căreia participă 33 de state, a fost deschisă — potrivit agenției TASS — de directorul general al F.A.O., Edouard Souma, care a prezentat delegaților un raport privind situația actuală în domeniul agriculturii și alimentației a țărilor din regiune.

■ **LISABONA**

Rata inflației pe ultimele 12 luni a fost în Portugalia, la sfîrșitul lui iulie a.c., de 13,8 la sută. Autoritățile portugheze estimează că, prin măsurile economice adoptate, rata anuală a inflației ar putea scădea, la 31 decembrie 1986, la 12 la sută.

■ **DHAKA**

La Dhaka s-au deschis lucrările primei reuniuni ministeriale a Consiliului Permanent al Asociației Asiei de Sud pentru Cooperare Regională (SAARC). Miniștrii de externe ai celor șapte țări membre — Bhutan, India, Nepal, Pakistan, Sri Lanka, Bangladesh și Maldive — vor elabora ordinea de zi și unele recomandări pentru reuniunea la nivel înalt a SAARC, de la 10 noiembrie, din Bangalore (India).

■ **LAGOS**

În urma coliziunii dintre două autocare, care circulau între orașele nigeriene Bendel și Agbor, 72 de persoane și-au pierdut viața, iar alte 30 au fost grav rănite, transmite agenția Reuter.

■ **BOGOTA**

Populația Columbiei se ridică la 27,9 milioane locuitori — relevă datele ultimului recensămînt efectuat anul trecut, anunțate de Departamentul național de statistică al acestei țări, citat de agenția I.P.S. Procentual, 49,5 la sută din total sînt bărbați, iar 50,5 la sută — femei. 11,9 la sută din populație are vîrsta de sub cinci ani.

■ **WASHINGTON**

Tinerii de culoare sînt categoria cea mai lovită de șomaj în Statele Unite ale Americii, relevă datele statistice publicate în capitala americană. Organizația pentru cercetări în domeniul social cu sediul la Washington arată că doi din trei tineri de culoare din S.U.A., în vîrstă între 16 și 19 ani, se află în căutarea unui loc de muncă, procentul șomerilor în rîndul acestei categorii fiind de 63,9 la sută.

S.U.A. au suspendat relațiile cu Noua Zeelandă în domeniul apărării în cadrul A.N.Z.U.S.

WASHINGTON 12 (Agerpres)

Statele Unite și-au suspendat relațiile cu Noua Zeelandă în domeniul apărării în cadrul A.N.Z.U.S. a declarat secretarul de stat George Shultz. După cum menționează agențiile Associated Press și United Press International, această decizie intervine după ce guvernul de la Wellington a anunțat — în februarie 1985 — că interzice accesul în porturile neozeelandeze tuturor navelor avînd la bord încărcătură nucleară.

Potrivit observatorilor de presă, hotărîrea S.U.A. reprezintă o nouă încercare a părții americane de a exercita presiuni asupra guvernului neozeelandez pentru a-l determina să renunțe la politica sa antinucleară.

*

WELLINGTON 12 (Agerpres)

Primul ministru al Noii Zeelande, David Lange, a declarat că țara sa nu își va schimba politica antinucleară — informează agențiile United Press Internațional și Associated Press. „Regretăm hotărîrea S.U.A. de a-și suspenda obligațiile de securitate față de Noua Zeelandă în cadrul A.N.Z.U.S., dar, în fapt, nimic nu s-a schimbat" — a spus el.

Premierul neozeelandez a subliniat că guvernul său rămîne ferm hotărît să acționeze conform dorinței exprimate de majoritatea covîrșitoare a populației țării, care se pronunță împotriva prezenței armelor nucleare în Noua Zeelandă.

*

Agendă energetică

BRUXELLES 12 (Agerpres)

Potrivit estimărilor oficiale, ponderea surselor de energie regenerabile în consumul general de vectori de energie primară în țările C.E.E. va crește în anul 2000 de trei ori față de nivelul actual și va reprezenta aproximativ 5 la sută. În perioada 1978—1985 au fost alocate fonduri substanțiale pentru finanțarea a 531 proiecte privind punerea în valoare a biomasei, energiei solare și geotermale, energiei eoliene și hidroenergiei.

S-a calculat că, pe seama folosirii biomasei, de pildă, la sfîrșitul secolului se pot asigura aproape 2 la sută din necesitățile totale de energie ale Comunității (vest) europene, concomitent cu obținerea unor produse secundare prețioase, între care îngrășăminte și ingrediente pentru hrana animalelor.

STOCKHOLM 12 (Agerpres)

Relevînd importanța cercetării în programul energetic de perspectivă al Suediei, „La Revue de l'Energie" precizează că, pe această bază, au fost dezvoltate și testate noi tehnologii pentru economisirea energiei — pompe de căldură, sisteme de energie solară și de depozitare a acesteia. Stocarea energiei în sisteme latente și chimice este, pentru moment, costisitoare, nefiind rentabilă, decît pe termen scurt. Începînd din 1979, s-au construit mai multe uzine-pilot și de experimentare, pentru a se testa tehnici „la scară naturală", între care stocarea în apă (peșteri, puțuri, mine), în pămînt (gropi în rocă, conducte în argilă și turbă) și chiar în ape freatice.

Consiliul suedez de cercetări pentru construcții, care răspunde de acest domeniu, are în plan o serie de alte proiecte ambițioase pentru anii următori, arată publicația citată.

*

PHENIAN 12 (Agerpres)

În șirul marilor proiecte de construcție ce sînt transpuse în prezent în viață în R.P.D. Coreeană se înscriu și mai multe mine de cărbune.

Astfel, în bazinul carbonifer Anju se lucrează la construcția minelor Sosa, Soho, Hwapung, Chongnam și a altor exploatări care vor permite sporirea considerabilă a producției.

Agenția ACTC menționează că la ora actuală în numai 20 de zile se realizează producția întregului an 1957, iar prin extinderea, pe scară largă, a capacităților de producție ale bazinului carbonifer, se va atinge o producție de 70—100 milioane tone pe an.

PUNCTE CARDINALE

LOCUITORII orașului Werdau din R. D. Germană au avut impresia că văd... dublu, în zilele în care aici s-au desfășurat lucrările celei de-a doua reuniuni naționale a gemenilor, informează agenția A.D.N. La această neobișnuită întrunire au luat parte gemeni între 6 și 60 de ani pentru a discuta probleme specifice legate de educația și integrarea lor în societate. În R.D.G., notează agenția citată, sînt 200 000 perechi de gemeni, iar în lume există circa 50 milioane. În general, se apreciază că la o naștere din 100 se înregistrează gemeni, dar acest procent a scăzut în ultimii ani, fără să se cunoască cauzele acestei tendințe.

INVAZIA fără precedent de lăcuste amenință majoritatea țărilor africane situate la sud de Sahara cu pierderi agricole serioase, se arată într-un raport al F.A.O. dat publicității la Nairobi. Pentru coordonarea acțiunilor organizațiilor locale și regionale în direcția combaterii lăcustelor a fost creat un centru specializat. Potrivit datelor comunicate de acest centru, valul de lăcuste se deplasează de la estul spre vestul continentului și este amenințată agricultura din Sudan, Mali și Burkina Fasso.

DOUĂ unelte datînd din perioada omului de Neanderthal au fost descoperite cu prilejul unor excavări făcute recent în nordul Austriei. Oasele unui urs de peșteră, găsite în același strat, au permis specialiștilor să facă aprecierea că cele două vestigii pot avea o vechime de 30 000—40 000 de ani, relatează agenția A.D.N.

LICEUL INDUSTRIAL „NICOLINA" IAȘI

primește înscrieri pentru examenul de admitere în **treapta a II-a și școală profesională**, pentru anul școlar 1986—1987.

Candidații trebuie să aibă domiciliul în municipiul Iași.

LICEUL INDUSTRIAL „TEHNOTON" IAȘI

anunță elevii care locuiesc în Iași că sînt obligați să se prezinte de urgență la sediul liceului în zilele de 13 și 14 august a.c., ora 8,00, pentru comunicări urgente.

mica publicitate

FELICITĂRI

La a 40-a aniversare, Doina, soție, și Costel, fiu, urează dragului lor Ion Scurei la mulți ani. (10136)

Cu ocazia pensionării, soția, fiul, surorile, cumnații și nepoții urează dragului lor Neculai Leonte multă sănătate și la mulți ani.

Astăzi, scumpa noastră Margareta Vasluianu, din Șcheia, prinde în buchetul vieții a 50-a floare. Copiii și soțul îi urează la mulți ani și bucurii. (10320)

DECESE

IRINA, soție, Titi și Culiță, copii, împreună cu rudele apropiate, anunță cu adîncă durere moartea fulgerătoare a celui ce a fost TRAIAN (Puiu) PINZARU, 54 de ani. Cortegiul funebru pornește astăzi, 13 august, ora 15, de la mănăstirea Galata, spre cimitirul Sf. Vasile. Nu-l vom uita niciodată. (10291)

PĂRINȚII și rudele apropiate anunță cu mare durere încetarea fulgerătoare din viață a celui ce a fost GABRIEL ROTARU, în vîrstă de 19 ani, absolvent al Liceului agroindustrial Mirosława, promoția 1986. Înhumarea are loc astăzi, 13 august 1986, ora 14, la cimitirul Eternitatea, în capela căruia este depus corpul neînsuflețit. Nu-l vom uita niciodată. Lacrimi și flori pentru sufletul lui blînd. (10309)

ANETA, soție, Dan, Iuliana, Yvona, Cristina și Radu, copii, împreună cu adoratii lui nepoți, precum și rudele apropiate anunță cu durere încetarea din viață a scumpului lor MARIN PRETORIAN, dr. în științe economice. Înmormîntarea, joi, 14 august, ora 12, la cimitirul Eternitatea, în capela căruia este depus corpul neînsuflețit. Îl vom păstra veșnic în inimile noastre. (10314)

*

Familia Jean Muscaliu regretă moartea prematură a fratelui și cumnatului Puiu Pinzaru. Regrete eterne ! (10270)

Colectivul Stației de imunizare aragaz transmite sincere condoleanțe colegei Angela Băiculescu pentru pierderea tatălui.

Redacția și administrația : strada Vasile Alecsandri nr. 8. Redactor-șef, telefon 45105 ; administrația și publicitatea, telefon 34070, interior 248 ; serviciul tehnic de noapte, telefon 30776. Tipar : Întreprinderea poligrafică, str. 7 Noiembrie nr. 49, telefon 37060

Proletari din toate țările, uniți-vă!

Flacăra Iașului

Organ al Comitetului județean Iași al P.C.R. și al Consiliului popular județean

Anul XLII — Nr. 12 390 | Joi, 14 august 1986 | 4 pagini — 50 bani

IN CUPRINSUL ZIARULUI

- O îndatorire patriotică de prim ordin a fiecărui cetățean — Întărirea vigilenței și combativității în apărarea secretului de stat, a cuceririlor revoluționare ale poporului
- Manifestări consacrate zilei de 23 August
- Sport
- Radar

23 AUGUST

În întîmpinarea marii noastre sărbători naționale

Temeiurile unui angajament

Colectivul de oameni ai muncii de la **Întreprinderea de utilaje, piese de schimb și reparații din Iași** se numără printre fruntașii județului nostru. Unul dintre cele mai recente argumente ale acestei afirmații este și **angajamentul său de a realiza producția planificată pe primele opt luni din acest an pînă la 23 August și de a obține peste plan, pînă la sfîrșitul lunii, o producție marfă în valoare de circa 8 milioane de lei.** Ce temeiuri are acest angajament?

— În primul rînd faptul că, în fiecare lună din acest an, am acumulat cîte un spor suplimentar de producție, ne răspunde ing. **Corneliu Velișcu**, directorul întreprinderii. Vom realiza, pe această bază, 29 tone de utilaje pentru industria materialelor de construcții, 151 tone de utilaje pentru industria lemnului, 500 tone de corpuri de măcinare forjate — producție fizică suplimentară, pe cele 8 luni parcurse din acest an.

Angajamentul colectivului unității își are, așadar, temeiul într-un șir de acumulări în timp, rezultatele preliminate acum fiind rodul unor căutări și eforturi continue, tot atîtea trepte în plus în drumul către performanță, spre creația de vîrf. Ne-a inspirat afirmația de mai sus discuția cu doi dintre tinerii specialiști din secția turnătorie, secție fruntașă pe întreprindere, inginerii tehnologi **Ovidiu Eșanu** și **Cornel Ungureanu**. „Secția noastră este unica din țară care produce corpuri de măcinat, sferice și cilindrice, din care exportăm peste 80 la sută, ne relata ing. Ungureanu. Așadar, noi nu avem ca termen de comparație alți producători din țară, ci din lume. De aici și problemele, destule, ce-și cer urgent rezolvarea și prin care reușim să fim competitivi".

La I.U.P.S.R.

Într-adevăr, problemele ridicate de asigurarea calității, îndeosebi a corpurilor turnate, și-au găsit unele răspunsuri în cele 5 brevete de invenții, primite recent de la Oficiul de Stat pentru Invenții și Mărci și în alte 8 propuneri, avansate aceleiași instituții, de la începutul acestui an. Ele privesc însă nu numai problemele secției turnătorie, chiar dacă ele, în primul rînd, solicită atenție prioritară. S-au numărat printre acestea perfecționarea sistemului de transport a nisipului, crearea de noi matrițe, mai fiabile, introducerea unor elemente de mică mecanizare, perfecționarea liniei de tratamente termice, alte soluții impuse de necesitatea creșterii mai accentuate a productivității muncii, cuprinse în programul de modernizare și organizare științifică a producției și a muncii. Numai în turnătorie, pe seama aplicării acestui program, se va obține o producție marfă de peste 30 de milioane de lei.

Iată însă că și secțiile vechne au fost beneficiarele unor soluții tehnice, propuse și aplicate de inovatori cum sînt ing. **Viorel Braia**, șeful secției turnătorie, cei doi tehnologi, amintiți anterior, de alți specialiști entuziaști, între care proiectanții **Eusebiu Turculeț** și **Dan Ciobanu**. Una dintre aceste soluții are în vedere, de pildă, reducerea adaosului de prelucrare a unor repere, necesare secției prelucrări mecanice; alta — realizarea prin turnare a unor piese de schimb, pentru secția mecano-energetică, iar altele, în derulare, vor ajuta colectivul secției de prelucrări mecanice la sporirea ritmului de lucru.

O colaborare bine înțeleasă și coordonată permanent de conducerea întreprinderii, dorința vie de afirmare a tinerilor specialiști, prin rezolvarea cu forțe proprii a cît mai multe probleme inginerești, hotărîrea de a realiza ritmic sarcinile de plan, prin creșterea mai accentuată a productivității muncii, iată, așadar, tot atîtea garanții că angajamentul colectivului de muncitori și specialiști de la I.U.P.S.R. va fi îndeplinit.

MARIA CIOBOTARU

Vedere spre cuptoarele electrice ale oțelăriei de la C.U.G.
Foto : L. STRATULAT

Muncă harnică pentru producții suplimentare

Productivitate sporită

Realizînd sistematic, lună de lună, avansuri însemnate la producția fizică, **Întreprinderea de in și cînepă „Textila"** raportează acum, în întîmpinarea marii noastre sărbători naționale, că planul la producția marfă pe 8 luni din acest an va fi îndeplinit pînă la 23 August. Succesul are la bază creșterea mai accentuată a productivității muncii (102,5 la sută), prin întărirea ordinii și disciplinei, prin utilizarea mai bună a mașinilor și utilajelor. Colectivul întreprinderii se angajează ca, pînă la sfîrșitul lunii august, să realizeze suplimentar, față de planul curent, 200 m.p. covoare plușate și alte produse specifice întreprinderii.

Valorificare superioară a materiei prime

În aceste zile de august, premergătoare marii noastre sărbători naționale, colectivul **Întreprinderii de tricotaje „Moldova"** își intensifică eforturile creatoare pentru îndeplinirea planului pe 8 luni înainte de termen. După o analiză amănunțită, s-a ajuns la concluzia că, prin valorificarea superioară a materiei prime, planul la producția marfă pe această perioadă poate fi îndeplinit pînă la 22 august, urmînd a se realiza suplimentar, pînă la sfîrșitul lunii, o producție de 12 milioane de lei. De asemenea, colectivul întreprinderii își intensifică eforturile în vederea recuperării restanțelor la export și raportează că va îndeplini integral planul la acest indicator, în ultima decadă din luna august. Se evidențiază în întrecerea socialistă secțiile de tricotat și confecții.

Cu planul pe 8 luni îndeplinit

Colectivul **Întreprinderii de stat „Piscicola"** se numără și în acest an printre colectivele fruntașe în întrecerea socialistă. O arată și faptul că indicatorii de plan pe 8 luni ale anului în curs au și fost îndepliniți. După cum ne informează tovarășul **Iosif Fulgeanu**, directorul unității, pînă la marea sărbătoare de la 23 August se va obține o producție suplimentară de 115 tone de semiconserve de pește și o depășire a planului producției marfă industriale în valoare de 4,7 milioane de lei.

Cele mai substanțiale contribuții la acest rodnic bilanț le-au adus lucrătorii din fermele de la Belcești și Ciurea, conduse de Gheorghe Sabău și, respectiv, Viorel Dobrin.

În ferma legumicolă a C.A.P. Vlădeni se pregătește un nou transport de produse pentru valorificare

Foto : M. Ciurara

Rodul grădinilor de legume este bogat, dar trebuie valorificat cu mai multă grijă!

● Din neglijarea calității pierd în primul rînd producătorii ● Practici păgubitoare, din care legumicultorii de la C.A.P. Focuri nu învață nimic ● La recoltare, dar și la îngrijirea culturilor

Toți producătorii susțin că acest an este un an al legumelor, lucru care corespunde pe deplin realității. „Lucrul esențial, susține inginerul Nicolae Balcan, directorul adjunct al Întreprinderii de legume și fructe, este să conlucrăm ireproșabil cu unitățile, să organizăm recoltarea și livrarea produselor în așa fel încît să putem prelua în întregime chiar și cele mai mari cantități". Aceasta presupune, evident, preocupări susținute la toate nivelurile, ceea ce, din păcate, nu se întîmplă decît în puține locuri. Se știe că de acum se manifestă așa numita „explozie de producție legumicolă". Cu toate acestea, în cooperative agricole ca cele din Bivolari, Movileni, Andrieșeni, Fîntînele, Bălțați și altele, specialiștii din unități și lucrătorii de la I.L.F. formează un angrenaj perfect care asigură fluxul rapid al produselor spre beneficiar. Foarte convingător în această privință este exemplul fermei legumicole a C.A.P. Fîntînele (condusă de R. Pintilie) de unde s-a reușit să se livreze în numai două zile nu mai puțin de 25 de tone de ardei. În multe alte cazuri, însă, se recoltează haotic, fără nici o respectare a graficelor și se cer imediat mijloace de transport, ca și cum acestea ar fi excedentare și n-ar trebui planificate din vreme. De aici, bătaie de cap în plus și pentru legumicultori, și pentru I.L.F., întîrzieri dăunătoare în preluarea mărfii.

Despre numeroasele necazuri pornite de la subestimarea calității produselor am mai scris în ziar. O facem din nou pentru că asemenea neglijențe nu numai că persistă, dar parcă se și înmulțesc. La C.A.P. Focuri conducerea I.L.F. a insistat în repetate rînduri asupra necesității de a se sorta corect recolta înainte de valorificare. În zadar, însă, din moment ce și în ultima perioadă unitatea a oferit un lot de circa 15 tone de roșii absolut nesortate și care pînă la urmă a trebuit să fie destinat nu pieței, ci industrializării. Inițial, o bună parte din această cantitate era frumoasă, și, dacă ar fi existat mai multă atenție din partea fermierilor Ioan și Elena Bănică și președintelui unității, M. Luchian, s-ar fi încasat pe ea bani buni. Cum însă nu s-a procedat așa, cooperativa agricolă a pierdut dintr-o dată 14

C. GREGORIAN

(continuare în pag. a 3-a)

O îndatorire patriotică de prim ordin a fiecărui cetățean

Întărirea vigilenței și combativității în apărarea secretului de stat, a cuceririlor revoluționare ale poporului *)

Înfăptuirea neabătută a Programului partidului de făurire a societății socialiste multilateral dezvoltate și înaintare a României spre comunism înscrie an de an succese de seamă în măreața operă de transformare revoluționară a țării, în procesul de edificare a celei mai drepte și mai echitabile orînduiri sociale pe pămîntul patriei străbune, în drumul avîntat al poporului nostru spre progres și civilizație tot mai înalte. Sub conducerea înțeleaptă a Partidului Comunist Român, a secretarului său general, tovarășul Nicolae Ceaușescu, proeminentă personalitate istorică, revoluționar consecvent și patriot înflăcărat, luptător neobosit pentru pace și înțelegere între popoare, oamenii muncii obțin rezultate remarcabile în îndeplinirea și depășirea sarcinilor ce le revin, sporesc continuu avuția națională, îmbogățesc zestrea materială și spirituală a națiunii noastre socialiste, conferă chip nou tuturor localităților și zonelor patriei, afirmînd prin fapte o calitate nouă, superioară a muncii și a vieții în toate domeniile. Izbînzile obținute de poporul român în făurirea noii sale istorii, a propriului viitor luminos sînt larg cunoscute și apreciate, îndeosebi cele realizate în perioada inaugurată de Congresul al IX-lea al partidului, cea mai glorioasă din întreaga existență multimilenară a poporului nostru, pe drept cuvînt și cu legitimă mîndrie denumită „Epoca Nicolae Ceaușescu". Sînt realizări grandioase care insuflă sentimente de mîndrie patriotică, de adîncă satisfacție, dar, în același timp, presupun o mare răspundere față de țară și de valorile ei supreme. **„Orînduirea noastră** — sublinia tovarășul Nicolae Ceaușescu — **este puternică de neclintit, ea se bazează pe voința de fier a poporului, căruia nimeni nu-i mai poate smulge mărețele cuceriri revoluționare, care-și făurește azi destinul liber și neatîrnat".**

Strîns împletit cu consolidarea noilor relații și realități sociale — determinate de marile transformări înnoitoare ce poartă pecetea gîndirii și acțiunii revoluționare a secretarului general al partidului — are loc dezvoltarea și adîncirea continuă a democrației muncitorești-revoluționare, plenar afirmate prin participarea tot mai activă a celor mai cuprinzătoare categorii de cetățeni la soluționarea problemelor vieții economice și sociale. Calitatea oamenilor muncii de proprietari, producători și beneficiari se fructifică, practic, prin promovarea pe scară din ce în ce mai largă a principiilor autoconducerii și autogestiunii, în strînsă și indisolubilă legătură — corespunzător cerințelor obiective ale evoluției societății — cu întărirea rolului statului, exponent al voinței și intereselor întregii națiuni.

Toate aceste profunde realități sociale implică din partea fiecărui cetățean o înțelegere superioară a răspunderilor față de patrie, partid și popor, dovedită prin comportare exemplară în orice împrejurare, maturitate politică și civică, spirit revoluționar, capacitate de dăruire pînă la sacrificiu, patriotism ardent, trăsături proprii omului nou, conștiinței socialiste afirmate în toate împrejurările.

*) Reprodus din ziarul „Scînteia" nr. 13 671 din 6 august 1986

Cu cît sînt mai importante rezultatele muncii pline de abnegație a întregului popor, cu atît ele se cer mai atent și mai bine protejate față de oricine și orice le-ar putea diminua sau știrbi; apărarea roadelor muncii, ca de altfel apărarea tuturor valorilor existente pe pămîntul strămoșesc sau legate de glia străbună, constituie o cerință esențială a fiecărui comunist, a fiecărui om al muncii, a fiecărui cetățean, o îndatorire patriotică fundamentală. Interesele superioare ale patriei și poporului solicită maximum de atenție și de responsabilitate, exclud orice atitudine de libertinism sau voluntarism, de neglijență și superficialitate. Cînd e vorba de ocrotirea valorilor fundamentale, nemijlocit legate de bogăția și interesele țării, de apărarea integrității, libertății, independenței și suveranității ei, trebuie avut în vedere, în mod neslăbit, că acestea sînt valori supreme, iar marea răspundere față de ele nu are și nu poate avea un caracter facultativ, benevol. Sînt valori care se cer respectate, asigurate și întărite fără preget prin atitudine intransigentă fermă, prin măsuri decise, față de care să nu se permită nici un compromis.

In categoria modalităților menite să ocrotească roadele muncii și capacității creatoare ale poporului, garantarea cuceririlor revoluționare, apărarea țării, a dreptului său inalienabil de a se dezvolta fără nici un amestec din afară, un loc de primă importanță îl dețin prevederile legale — deosebit de clare, pe deplin fundamentate — privind respectarea secretului de stat. Avînd, prin ele însele, o însemnătate aparte, aceste reglementări își sporesc actualitatea pe măsură ce sporește avuția națională, se amplifică datele și informațiile de importanță deosebită pentru întreaga societate, tot mai importante în condițiile avîntului fără precedent al științei și tehnicii, ale participării țării noastre la circuitul mondial de valori materiale și spirituale.

Așa cum prevăd Directivele Congresului al XIII-lea al partidului, sarcinile și orientările trasate de tovarășul Nicolae Ceaușescu, importanta etapă ce urmează a fi parcursă în dezvoltarea patriei noastre are ca obiectiv central atingerea unei calități noi, superioare în toate domeniile, realizată în principal pe calea dezvoltării intensive, prin valorificarea tot mai bună a potențialului acumulat, prin aplicarea largă a cuceririlor revoluției științifice și tehnice. Documentele partidului nostru consacră cu consecvență și limpezime rolul însemnat al științei ca forță de producție. Eforturile constructive ale cercetătorilor, specialiștilor, cadrelor tehnice, inovatorilor, coordonate de Consiliul Național al Științei și Învățămîntului, conduse cu înalt prestigiu și competență de tovarășa academician doctor inginer Elena Ceaușescu, înscriu noi rezultate notabile în tezaurul cunoașterii științifice, pun la dispoziția economiei naționale alte și alte rezultate de seamă, care constituie parte intangibilă din avuția întregului popor, cerîndu-se respectate și ocrotite ca atare.

Complexitatea mereu crescîndă a vieții social-economice și a activității statului, progresele în domeniile cercetării științifice și al aplicării roadelor acestor cercetări determină creșterea numărului de persoane ce, prin natura atribuțiilor de serviciu, au acces sau lucrează cu date și informații care constituie, conform legii, secret de stat. Tocmai aceste situații noi fac, în continuare, necesară o sporire și mai puternică a vigilenței revoluționare, a spiritului combativ pentru păstrarea secretului de stat.

Este cunoscut faptul că, după Congresul al IX-lea, datorită activității dinamice, pătrunsă de înalta grijă pentru destinele patriei, pentru edificarea unei lumi mai bune și mai drepte, desfășurate de tovarășul Nicolae Ceaușescu, România a dobîndit, pe plan mondial, un prestigiu fără precedent. Țara noastră se înscrie cu o contribuție tot mai marcantă la diviziunea internațională a muncii, în schimburile economice dintre state. Promovînd relații strînse de colaborare activă, pe baza respectării principiilor independenței, suveranității și neamestecului în treburile interne, statul român contribuie la menținerea climatului de coexistență pașnică, de conlucrare pe plan mondial, slujind înainte de toate, cum e și firesc, interesele propriului popor. Condițiile specifice în care se desfășoară activitățile pe plan internațional, contradicțiile existente în lume, accentuarea decalajelor între nivelurile de dezvoltare, lupta pentru reîmpărțirea lumii în sfere de influență, diferitele manifestări ale politicii agresive, de amenințare și dictat impun menținerea vie a vigilenței față de orice act sau intenție de lezare a intereselor țării, de știrbire a valorilor întregului popor. O regulă elementară este în acest sens păstrarea riguroasă a datelor și informațiilor cu caracter secret. Nici un stat nu ignoră — în ceea ce-l privește — această cerință; oriunde în lume se iau măsuri de protejare a datelor și informațiilor cu caracter secret, în virtutea drepturilor pe care le conferă suveranitatea de stat.

Dată fiind importanța sa deosebită, păstrarea secretului de stat și de serviciu constituie obiectul unor reglementări legale, limpezi și unanim cunoscute. Ca orice normă juridică, ele trebuie respectate cu strictețe, de către toți cetățenii, prin însuși faptul că sînt consacrate prin lege, că reprezintă voința și interesele întregului popor exprimate în forma solemnă a normelor de drept. Dar importanța domeniului reglementat, a valorilor ocrotite, precum și consecințele eventualelor nerespectări ale reglementărilor, riscurile inadmisibile care s-ar crea prin nesocotirea normelor de apărare a secretului de stat obligă, cu atît mai mult, pe toți oamenii muncii, pe toți cetățenii să dea dovadă de grijă și atitudine activă, corectitudine și responsabilitate, preîntîmpinînd și în acest domeniu orice manifestare, voită sau involuntară, de superficialitate, de indiferență, de nesăbuință. Nimănui nu i se poate permite să trateze cu ușurință normele legale privind păstrarea și circulația datelor și documentelor secrete, accesul la ele, să dea dovadă de slăbiciune față de încercările, directe sau indirecte, ale unor cercuri și servicii străine interesate de a intra în posesia lor. Datoria indiscutabilă a fiecărui comunist, a tuturor cetățenilor este să respecte riguros reglementările, să preîntîmpine încălcarea lor, să adopte o atitudine combativă, intransigentă față de orice act sau manifestare de neglijență, față de cel mai mic indiciu de neloialitate față de interesele țării, ale societății noastre.

Majoritatea covîrșitoare a populației înțelege importanța

„Societatea socialistă și comunistă pe care o edificăm în România presupune o largă democrație, participarea activă a maselor popu'are, a poporului la conducerea vieții economice și sociale, a întregii societăți — și aceasta cere să asigurăm întronarea trainică în toate sectoarele de activitate a unui înalt spirit de responsabilitate, de ordine și disciplină socială."

NICOLAE CEAUȘESCU

regulilor instituite în legătură cu păstrarea, manipularea și folosirea documentelor ce conțin secrete și le respectă, așa cum se cuvine, cu strictețe. Reamintirea lor periodică, desfășurarea unor acțiuni de cunoaștere și aprofundare a normelor legale de explicare a importanței lor este însă permanent necesară, pentru a exista garanția deplină că nimeni nu uită și nu ignoră aceste importante norme legale.

Activitatea politico-educativă a organelor și organizațiilor de partid trebuie să aibă în vedere menținerea mereu treză a combativității și intransigenței revoluționare, a spiritului de răspundere față de apărarea muncii creatoare și rezultatele ei obținute prin efort de inteligență, talent și dăruire de către fiecare colectiv de oameni ai muncii. În acest sens organizațiile de partid, de masă și obștești, toate organismele ce fac parte din Frontul Democrației și Unității Socialiste sînt datoare să inițieze cu regularitate acțiuni care să contribuie la cunoașterea, aprofundarea și respectarea strictă a prevederilor legii privind apărarea și păstrarea secretului de stat. Se impune ca, acolo unde situațiile concrete fac utile asemenea intervenții, să se organizeze discutarea exemplificată a unor abateri datorate neglijenței, lipsei de prevedere sau superficialității, care, chiar dacă nu au adus prejudicii imediate, pot încuraja indiferența, subestimarea pericolului potențial pe care îl reprezintă nesocotirea legii.

Activitatea educativă, de popularizare a legii și de întărire a climatului de legalitate este, în privința apărării secretului de stat, cu atît mai utilă cu cît, uneori, încălcarea normelor este disimulată în formele aparent inofensive ale sporovăielii, lăudăroseniei, credulității. Trebuie spus răspicat și înțeles întocmai: discuțiile amicale, firea deschisă sînt calități valabile pînă la secretul de stat. De aici încolo au prioritate interesele supreme — prevederea legală. Tot ceea ce nesocotește această optică nu se mai numește volubilitate, ei fiecăreală, nu se mai numește prietenie și, în situații extreme, poate să nu se mai numească greșeală, ci trădare.

Ar fi eronat să se considere că respectarea secretului de stat constituie o preocupare ce cade exclusiv în sarcina celor ce au acces la documente secrete ori a organelor competente să le apere. Păstrarea datelor și informațiilor secrete privește în modul cel mai direct colectivele de muncă în totalitatea lor, pe toți cetățenii, întreaga societate. Deci toți membrii societății trebuie să dovedească o atitudine activă, responsabilă în această privință. Nimeni nu pledează pentru un climat de suspiciune și neîncredere, dar nici nu se poate admite indiferența față de neglijență, toleranță față de palavragii, îngăduință față de cei care, cu irresponsabilitate, ar trata documentele secrete ca pe o maculatură, ce ar transforma datele secrete în subiect de discuții particulare și, cu atît mai mult, față de — excepția excepțiilor — cei care, lipsiți de orice scrupule, ar înstrăina în mod deliberat date sau informații cu caracter secret. A închide ochii în fața unor asemenea abateri sau slăbiciuni înseamnă a da dovadă de lipsă de combativitate, a se asocia lipsei de răspundere a celui care greșește, înseamnă a-ți întoarce privirea de la interesele supreme ale poporului, ale țării. Iată pentru ce climatul de seriozitate și responsabilitate, de fermitate și combativitate față de orice act, gest sau atitudine care ar nesocoti regulile respectării stricte a secretului de stat se impune ca o cerință obiectivă la nivelul întregii societăți.

Țara noastră parcurge o nouă etapă, deosebit de importantă, în drumul său neabătut spre culmile civilizației socialiste și comuniste. Așa cum prevăd Directivele Congresului al XIII-lea al partidului, în perioada 1986—1990, România va depăși stadiul economic de țară în curs de dezvoltare, ajungînd la nivelul de țară cu nivel mediu de dezvoltare economică. Este un obiectiv strategic de rezonanță istorică, deschizător de largi orizonturi pentru generațiile actuale și viitoare ale națiunii noastre socialiste. Înfăptuirea lui depinde numai și numai de munca plină de abnegație a întregului popor, desfășurată în deplină unitate în jurul partidului, al secretarului său general, tovarășul Nicolae Ceaușescu, oamenii muncii avînd mereu vie în conștiință marea răspundere față de patrie și partid, față de propriul viitor fericit și de viitorul celor ce vor urma. Conștiința de a fi stăpîni și creatori liberi pe aceste minunate piaguri, păstrate și transmise din străbuni în străbuni cu atîta iubire de glie, demnitate și spirit de sacrificiu, îndeamnă și obligă la o înaltă atitudine față de muncă și față de răspunderile civice, la ordine și disciplină, la vigilență și combativitate. Așa cum reliefează documentele de partid, sarcinile și orientările tovarășului Nicolae Ceaușescu, în orice împrejurare trebuie să se manifeste spiritul revoluționar, seva vie a conștiinței înaintate, de la combaterea și înlăturarea a ceea ce este vechi și perimat la afirmarea a ceea ce este nou și valabil, de la promovarea noului la apărarea noului. Astfel își va realiza patria noastră măreții ei destin, astfel își va asigura poporul înfăptuirea marilor sale idealuri de prosperitate materială și spirituală, de fericire și progres.